Tilstandsrapport

Fritidsbolig
Hjerdalen 774, 3660 RJUKAN
TINN kommune
gnr. 124, bnr. 264

Markedsverdi

1 300 000

Sum areal alle bygg: BRA: 60 m² BRA-i: 52 m²



Befaringsdato: 13.10.2026 **Rapportdato:** 26.10.2026 **Oppdragsnr.:** 20330-1795 **Eiendomsverdi/PropCloud ref nr:** VZ9387

Autorisert foretak: Prosjektform AS **Sertifisert Takstingeniør:** Arnt Ivar Hvammen

Rapporten kan brukes i inntil ett år etter rapportdato, og kan ikke gjenbrukes ved flere boligsalg i denne perioden.
Skjer det endringer, oppstår skader også videre på boligen, bør du som selger be om oppdatert rapport.

Norsk takst

Norsk takst er bransjeorganisasjonen for landets takstforetak, med om lag 1000 sertifiserte medlemmer fordelt på omtrent 700 bedrifter. I boligomsetningen regnes takstrapportene som et helt avgjørende element i den informasjonen som gjøres tilgjengelig for kjøper. Årlig leverer medlemmene rundt 90 000 tilstandsrapporter på bolig. Det gir en unik oversikt over norske boliger, og bidrar til at alle oppdrag kan utføres med utgangspunkt i erfaringsbasert kvalitet.

Norsk takst er opptatt av at boligomsetningen skal være trygg. Det stilles høye krav til utdanning, fagkunnskap og yrkesetikk. Norsk taksts medlemmer opptrer uavhengig av andre bransjeaktører. Bygningssakkyndige fakturerer sine tjenester uten hensyn til hvilken pris som oppnås, og skal heller ikke på annen måte ha noen egeninteresse knyttet til handelen.

Norsk takst arbeider for en tryggere og mer oversiktlig boligomsetning, og har en sentral rolle i utviklingen av standarder, regelverk og faglige prinsipper både i og utenfor Norge. Organisasjonen representerer bransjen i den europeiske organisasjonen TEGOVA, noe som bidrar til at takstingeniører og bygningssakkyndige i Norge tidlig kan tilpasse seg nye krav og bransjetrender. Norsk takst bidrar også i næringspolitisk sammenheng, og har vært en pådriver for at lover og regler skal styrke forbrukernes trygghet i boligomsetningen.

Prosjektform as

Selskapets hovedfokus er å tilby profesjonelle tjenester innen taksering, rådgivning og prosjekt -administrasjon for bygg og anleggssektoren.
Prosjektform tilbyr takserings tjenester:.

-Skade / skjønnstakster.
-Bolig takst.
-Næringstakster.
-Boligsalgsrapporter.
-Tilstandsrapporter.
-Radon målinger og tiltaksplan.
-Miljøsaneringsrapporter.
-Våtroms kontroll/ rapport.
-Uavhengig kontroll

SE OSS PÅ: www.prosjektform.no



Rapportansvarlig

Arnt Ivar Hvammen

Arnt Ivar Hvammen
Uavhengig Takstingeniør
post@prosjektform.no
971 10 535

Dette trenger du å vite om tilstandsrapporten



Hva er en tilstandsrapport?

En tilstandsrapport beskriver synlige skader/avvik eller tegn på skader/avvik på boligen. Rapporten fremhever vanligvis ikke positive egenskaper ved boligen.



Hva vurderer en bygningssakkyndig?

Den bygningssakkyndige vurderer boligen ut fra hva man kan forvente av en bygning av samme alder og type. Vurderingen gjøres som regel mot hvordan det var vanlig å bygge og regler som gjaldt da boligen ble oppført (søknadstidspunktet). Forhold som er vanlige for bygningens alder, slik som slitasje etter normal bruk regnes ikke som avvik.



Hva inneholder tilstandsrapporten?

Den bygningssakkyndige undersøker rom og bygningsdeler slik det kommer frem av forskrift til avhendingsloven (tryggere bolighandel). Tilstandsrapporten inneholder avvik som den bygningssakkyndige kan se, samt andre enkle undersøkelser der det kommer frem av forskriften. Målinger eller andre undersøkelser, der disse utføres, skjer ved stikkprøver på utvalgte, tilgjengelige bygningsdeler og overflater, og er ikke en fullstendig kontroll mot byggeregler som gjelder i dag. Det gjøres ikke nærmere undersøkelser slik som åpning av vegger eller andre bygningsdeler. I vegg mot våtrom og rom under terreng skal det i utgangspunktet borres et hull for å gjøre enkle undersøkelser, slik som fuktsøk.

Når du kjøper en brukt bolig

Når du kjøper en brukt bolig, er det viktig å være klar over at dette ikke kan sammenlignes med å kjøpe en ny bolig. Boligen kan være bygget på en annen måte enn det som er vanlig i dag, uten at det i seg selv betyr at det foreligger en feil eller et avvik. Bygninger svekkes over tid og utsettes for slitasje blant annet på grunn av bruk og vær og vind. Slik vanlig slitasje er normalt ikke en feil eller et avvik, og gir som utgangspunkt ikke dårligere tilstandsgrad så lenge funksjonen er ivaretatt. Mange boliger fornyes helt eller delvis, noen i flere omganger, eller det oppføres tilbygg. For boliger som er pusset opp eller endret, er det særlig viktig å merke seg at fornyelse av overflater ikke nødvendigvis betyr at bygningsdeler under er forbedret.

Vurdering mot byggeregler

Den bygningssakkyndige vurderer boligen mot hvordan det var vanlig å bygge og regler som gjaldt på søknadstidspunktet. Den bygningssakkyndige ser etter avvik som har betydning for og som reduserer boligens funksjon og verdi, og som kommer frem av forskrift til avhendingslova (tryggere bolighandel).

Noen bygningsdeler og forhold vil den bygningssakkyndige vurdere mot dagens regelverk. Etter dagens regelverk vil disse kunne få avvik og/eller TG2 eller TG3 uten at det nødvendigvis er krav om at avviket utbedres. Dette kan gjelde sluk, tettesjikt og fall på bad og vaskerom, forhold som gjelder sikkerhet mot brann, rekkverk, trapper osv.

Tilstandsrapporten beskriver ikke hele boligen

NÅR RAPPORTEN FØLGER MINIMUMSKRAVENE, OMFATTER DEN FOR EKSEMPEL IKKE

• vanlig slitasje og normal vedlikeholdstilstand • bagatellmessige forhold som ikke påvirker bygningens bruk eller verdi vesentlig • etasjeskillere • frittstående tilleggsbygg for eksempel garasje, bod, uthus, naust (om frittstående byggverk med boligfunksjoner og innrettet for varig opphold omfattes av minimumskravet, må vurderes konkret i det enkelte tilfellet) • innvendige og utvendige trapper • støttemurer • skjulte installasjoner • installasjoner utenfor bygningen • funksjonstesting av el- og VVS-installasjoner • geologiske forhold og bygningens plassering på grunnen • bygningens planløsning • bygningens innredning • løsøre slik som hvitevarer • utendørs svømmebasseng og pumpeanlegg • bygningens estetikk og arkitektur • bygningens lovlighet (bortsett fra synlige avvik som avdekkes i bruksendringer og brannceller, og synlige forhold som åpenbart kan påvirke helse, miljø og sikkerhet) • fellesarealer (med mindre boligeier har vedlikeholdsplikt for fellesarealer og dette er kjent for bygningssakkyndig, eller fellesarealet har en særlig tilknytning til boligen).

© iVerdi 2026 © Norsk takst 2026

Tilstandsrapportene, inkludert malen, standardtekstene fra iVerdi og Norsk takst og sammenstillingen av eiendomsrelatert informasjon i tilstandsrapportene er vernet etter åndsverkloven og kar kun benyttes av medlemsforetakene i Norsk takst og av takstingeniørene som er sertifisert i slikt foretak, samt av kunder hos iVerdi og studenter hos NEAK. For andre aktører er eksemplarfremstilling av tilstandsrapporter, malen, standardtekster, databaseinnhold, som utskrift og annen analog eller elektronisk kopiering til bruk som grunnlag for tilsvarende rapporter, eller uttrekk og gjenbruk av databaseinnhold, bare tillatt når det er hjemlet i lov (kopiering til privat bruk, sitat o.l.) eller etter avtale med Norsk takst eller iVerdi. iVerdi og Norsk takst reserverer seg uttrykkelig mot at åndsverk, databaser og annet innhold benyttes til tekst- og datautvinning, herunder kopiering av data, trening og utvikling av kunstig intelligens. Utnyttelse i strid med lov eller avtale kan medføre erstatnings- og straffeansvar.

Ved å godkjenne takstrapporten eller ved bruk av denne, aksepteres det at iVerdi fritt kan benytte og overføre herunder data og informasjon relatert til eiendommen som fremkommer i takstrapporten slik iVerdi til enhver tid finner det formålstjenlig innenfor begrensningene som følger av lov, herunder personopplysningsloven, åndsverksloven, forretningshemmelighetsloven og sikkerhetsloven. Aksepten gjelder ikke bruk av direkte identifiserbare personopplysninger. iVerdi får eierskap til data og informasjon som er sammenstilt med andre data og informasjon, samt resultater fra slike bearbeidelser, sammenstillinger og analyser.

Dette trenger du å vite om tilstandsrapporten

Tilstanden vurderes med ulike tilstandsgrader

Tilstandsgraden gir uttrykk for en forventet teknisk tilstand, vurdert blant annet ut fra alder og normal bruk. Ved Tilstandsgrad 0 (TG0) og Tilstandsgrad 1 (TG1) gis det normalt ingen begrunnelse for valg av tilstandsgrad. For enkelte skjulte konstruksjoner kan alder alene være avgjørende for fastsettelse av tilstandsgrad.

Dersom den bygningssakkyndige anbefaler tiltak, for eksempel utbedringer, er det opp til rapportens bruker å vurdere om tiltakene er nødvendige og økonomisk forsvarlige.

Tilstandsgrad fastsettes etter faste kriterier som følger forskrift til avhendingslova (tryggere bolighandel). Der forskriften krever det eller det følger av mandatet, følges også bransjestandard NS3600 Teknisk tilstandsanalyse ved omsetning av bolig.

TG 0

TILSTANDSGRAD 0, TG0: INGEN AVVIK

Tilstandsgrad 0 brukes når bygningsdelen er tilnærmet ny, ikke viser tegn på slitasje og det skal være lagt frem dokumentasjon på faglig god utførelse. Det er ingen merknader til delen.

TG 1

TILSTANDSGRAD 1, TG1: MINDRE AVVIK

Tilstandsgrad 1 brukes når bygningsdelen har mindre avvik. Bygningsdelen har normal slitasje, og strakstiltak skal ikke anses som nødvendig. Graden kan også brukes når delen er ny, men der dokumentasjon på faglig god utførelse mangler.

TG 2

TILSTANDSGRAD 2, TG2: VESENTLIGE AVVIK OG MINDRE AVVIK SOM ETTER NS 3600 GIR TG 2

Tilstandsgrad 2 brukes når bygningsdelen har vesentlige avvik. Bygningsdelen har enten feil utførelse, en skade eller symptomer på skade, sterk slitasje eller nedsatt funksjon. Graden brukes når bygningsdelen trenger vedlikehold eller tiltak i nær fremtid. Graden skal også brukes når delen er gammel og det er grunn til å varsle om faren for skader på grunn av alderen, eller når det er grunn til å overvåke delen spesielt på grunn av fare for større skader eller følgeskader.

TG 3

TILSTANDSGRAD 3, TG3: STORE ELLER ALVORLIGE AVVIK

Tilstandsgrad 3 brukes når bygningsdelen har store eller alvorlige avvik. Bygningsdelen har kraftige symptomer på forhold som man må regne med trenger utbedring straks eller innen kort tid. Graden skal også brukes ved påvist funksjonssvikt eller sammenbrudd

TG IU

IKKE UNDERSØKT/IKKE TILGJENGELIG FOR UNDERSØKELSE

Det kan være avvik/skader som ikke er avdekket.

Informasjon om utbedringskostnader

Utbedringskostnadene i rapporten er sjablongmessige anslag basert på observerte forhold som feil, skader eller uregelmessigheter, samt foreslåtte tiltak. Disse anslagene er veiledende, angis i fem intervaller, er basert på generelle erfaringstall, og må ikke forveksles med konkrete pristilbud fra håndverkere eller entreprenører. Faktiske kostnader kan variere betydelig, avhengig av individuelle valg, materialpriser og markedsforhold. For å få en nøyaktig vurdering av utbedringskostnadene anbefales ytterligere undersøkelser og innhenting av flere pristilbud fra kvalifiserte fagfolk. Slike anslag gis som minimum for TG3, der dette er mulig.

- Tiltak under kr 20 000
- Tiltak mellom kr 20 000 – 100 000
- Tiltak mellom kr 100 000 – 200 000
- Tiltak mellom kr 200 000 – 500 000
- Tiltak over kr 500 000

Beskrivelse av eiendommen

Eldre frittliggende fritidsbolig med fin beliggenhet. Renovert i sin helhet på 1970 og utvendig i år 2000.
Objektet har lav standard hvor det ikke er innlagt vann eller avløp. Vann bringes med eller hentes fra lokal bekk.
Det er montert solcelleanlegg med begrenset kapasitet.

Objektet fremstår med hele og pene overflater. Det er montert ny Wallas varmekilde.
Det er opplyst at det kan forekomme mus på himling. Det er ingen tilgang til dette arealet.
Det er lav høyde innvendig i alle arealer.

Fritidsbolig - Byggeår: 1900

UTVENDIG Gå til side

Taket er tekket med stål/aluminiumplater, med undertak av takpapp.
Besiktiget fra bakkenivå.
Takrenner og nedløp er av metall, og det er utvendige beslag og vindskier i treverk.
Taket er saltak med sperrekonstruksjon og undertak av rupanel.
Ytterveggene er av bindingsverkskonstruksjon fra byggeår med stående bordkledning.
Bygningen har malte trevinduer med 2-lags glass.
Hovedytterdøren er malt.
Det er betong støpt trapp ved inngangsparti.

INNVENDIG Gå til side

Gulvet er av furu.
Veggene og himlingen er kledd med trepanel.
Etasjeskiller er av trebjelkelag.
Det er ikke foretatt radonmålinger og bygget er heller ikke utført med
radonsperre.
Det er elementpipe og vedovn.
Det er krypkjeller under trebjelkelag og stubbegulv.
Innvendig har boligen furu fyllingsdører.
Det er montert en Wallas varmekilde med 170 liters fyringstank.
Denne styres via mobilapp, som også gir mulighet til å forvarme hytta og vise temperatur i hytta.

KJØKKEN Gå til side

Kjøkkeninnredningen har glatte og profilerte fronter, benkeplate i heltre og hvitevarer som kjøl/fryseskap og komfyr på gass.
Kjøkkenet har naturlig avtrekk.

SPESIALROM Gå til side

Hygienerom med enkel toalett løsning.
Vaskevannsfat på komode.
Himling: Trepanel.
Vegger: Trepanel.
Gulv: Heltre gulv.
Det er montert ventil i vegg.

TEKNISKE INSTALLASJONER Gå til side

Boligen har naturlig ventilasjon.
Det er montert røykvarslere, og det finnes brannslukningsapparat.
Boligen har installert solcelleanlegg med batteripakke plassert i gang.

TOMTEFORHOLD Gå til side

Det er ukjent byggegrunn.
Dreneringen er fra 1970.
Overflatevann og takvann blir drenert i stedlig grunn.
Bygningen har grunnmur i natursteinsmur og betong.
Terrenget er arrondert og tilpasset tomten. Terrenget er naturtomt og består av lyng og mose.

Markedsvurdering

Totalt Bruksareal	60 m²
Totalt Bruksareal for hoveddel	52 m²
Totalpris	1 300 000

Arealer Gå til side

Befaring - og eiendomsopplysninger Gå til side

Tomteverdi og teknisk verdi bygninger	1 300 000

Forutsetninger og vedlegg Gå til side

Lovlighet Gå til side

Fritidsbolig

- Det foreligger ikke tegninger

Bod

- Det foreligger godkjente og byggemeldte tegninger, som stemmer med dagens bruk

Sammendrag av boligens tilstand

Fordeling av tilstandsgrader

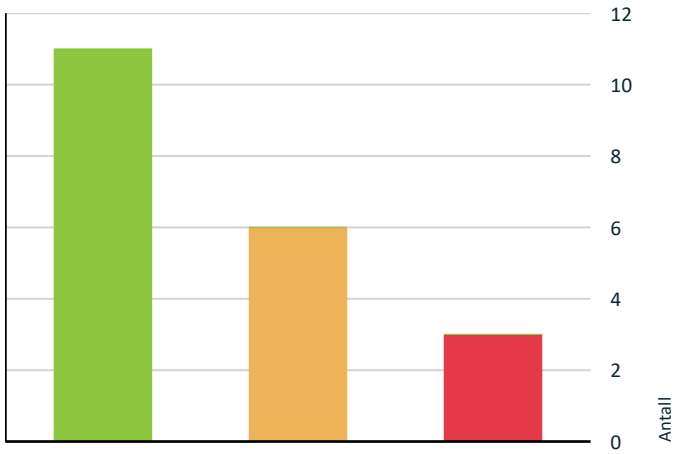

TG0: Ingen avvik
TG1: Mindre eller moderate avvik
TG2: Avvik som kan kreve tiltak
TG3: Store eller alvorlige avvik
TG IU: Konstruksjoner som ikke er undersøkt

Vil du vite mer om tilstandsgrader? Se side 4.

Anslag på utbedringskostnad

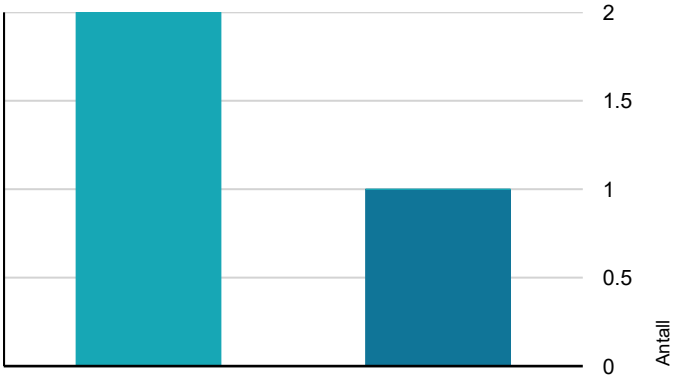

Tiltak under kr 20 000
Tiltak mellom kr 20 000 – 100 000
Tiltak mellom kr 100 000 – 200 000
Tiltak mellom kr 200 000 – 500 000
Tiltak over kr 500 000

Hva er anslag på utbedringskostnad? Se side 4.

Oppsummering av avvik

Vil du vite mer? Se på rommet eller bygningsdelen senere i rapporten.

Fritidsbolig

TG 3 STORE ELLER ALVORLIGE AVVIK

Utvendig > Nedløp, beslag og skorsteiner over tak	Gå til side
Innvendig > Etasjeskiller og bærende konstruksjoner	Gå til side
Tomteforhold > Grunnmur og fundamenter	Gå til side

TG 2 AVVIK SOM KAN KREVE TILTAK

Utvendig > Takkonstruksjon/Loft	Gå til side
Utvendig > Ytterdører	Gå til side
Innvendig > Krypkjeller	Gå til side
Innvendig > Innvendige dører	Gå til side
Kjøkken > 1.etg Hovedplan > Kjøkken > Avtrekk	Gå til side
Toalettrom > 1.etg Hovedplan > Toalettrom > Avtrekk/ventilasjon	Gå til side

HELSE, MILJØ OG SIKKERHET

Forhold som åpenbart kan medføre fare for helse, miljø og sikkerhet

Det mangler snøfangere på hele eller deler av taket. Det var ikke krav på søknadstidspunktet, men på grunn av sikkerhet vurderes punktet opp mot forskriftskrav på befaringstidspunktet. Takvinkel og type taktekking tilsier at det foreligger krav til snøfangere.	Gå til side
Det mangler tilfredsstillende adkomst til pipe for feier. Dette kan utgjøre en sikkerhetsrisiko.	
Det er ikke foretatt radonmålinger, og bygget er heller ikke utført med radonsperre.	

Tilstandsrapport

FRITIDSBOLIG



Byggeår
1900

Kommentar
Byggeåret er basert på antagelser, og det er dermed usikkert når bygget er oppført.

Standard
Normal standard på bygget ut ifra alder/konstruksjon - jamfør beskrivelse under konstruksjoner.

Vedlikehold
Bygget er jevnlig vedlikeholdt.

Tilbygg / modernisering		
1970	Modernisering	Totalrenovering av hele hytta
2000	Modernisering	Tak, renner og vinduer
2023	Modernisering	Wallas varmesystem på mobilapp.

UTVENDIG

TG 1 Taktekking

Punktet må sees i sammenheng med Takkonstruksjon/Loft

Beskrivelse
Taket er tekket med stål/aluminiumplater, med undertak av takpapp. Besiktiget fra bakkenivå.

Årstall: 2000 **Kilde:** Eier



TG 3 Nedløp, beslag og skorsteiner over tak

Beskrivelse
Takrenner og nedløp er av metall, og det er utvendige beslag og vindskier i treverk.

Årstall: 2000 **Kilde:** Eier

Vurdering av avvik:
• Det er større skader, løse beslag med åpne skjøter eller falser på skorstein.

• Det mangler tilfredsstillende adkomst til pipe for feier.

• Det mangler snøfangere på hele eller deler av taket. Det var ikke krav på søknadstidspunktet, men på grunn av sikkerhet vurderes punktet opp mot forskriftskrav på befaringstidspunktet. Takvinkel og type taktekking tilsier at det foreligger krav til snøfangere.

• Det mangler tilfredsstillende adkomst til pipe for feier. Dette kan utgjøre en sikkerhetsrisiko.

Konsekvens/tiltak
• Skader må utbedres og det er viktig å sikre tette beslag og skjøter for å hindre vanninntrenging.

• Manglende snøfangere kan føre til ras av snø og is fra taket, med fare for skade på personer, eiendom og installasjoner.

• Stigetrinn for feier må monteres.

Kostnadsestimat: 20 000 - 100 000



TG 2 Takkonstruksjon/Loft

Punktet må sees i sammenheng med Taktekking

Beskrivelse
Taket er saltak med sperrekonstruksjon og undertak av rupanel.

Vurdering av avvik:

Tilstandsrapport

• Det er begrenset/dårlig ventilering av takkonstruksjonen.

Konsekvens/tiltak
• Det anbefales å forbedre ventilasjonen i takkonstruksjonen for å sikre tilstrekkelig luftgjennomstrømning og redusere fuktbelastning.

TG 1 Yttervegger/Veggkonstruksjon

Beskrivelse
Ytterveggene er av bindingsverkskonstruksjon fra byggeår med stående bordkledning.

Årstall: 1970 **Kilde:** Eier



TG 1 Vinduer og takvinduer/takluker/overlys

Beskrivelse
Bygningen har malte trevinduer med 2-lags glass.

Årstall: 2000 **Kilde:** Eier



TG 2 Ytterdører

Beskrivelse
Hovedytterdøren er malt.

Årstall: 1970 **Kilde:** Eier

Vurdering av avvik:
• Det er påvist avvik rundt innsettingsdetaljer.
• Det er påvist utetthet/åpning mellom dørblad og dørkarm.
• Det er påvist utetthet/åpning mellom dørblad og dørkarm. Dvs. at kald trekk kan oppstå.

Konsekvens/tiltak
• Det anbefales å kontrollere og utbedre innsettingsdetaljer rundt dør for å sikre tett og korrekt utførelse.
• Utetthet mellom dørblad og karm kan føre til trekk, varmetap og risiko for fuktinntrenging.

Utvendige trapper

Beskrivelse
Det er betong støpt trapp ved inngangsparti.

INNVENDIG

TG 1 Overflater - gulv

Beskrivelse
Gulvet er av furu.

Årstall: 1970 **Kilde:** Eier



TG 1 Overflater - vegger og himlinger

Beskrivelse
Veggene og himlingen er kledd med trepanel.

Årstall: 1970 **Kilde:** Eier



TG 3 Etasjeskiller og bærende konstruksjoner

Beskrivelse
Etasjeskiller er av trebjelkelag.

Tilstandsrapport

Vurdering av avvik:
• Det er målt lokal høydeforskjell som er større enn 15 mm.
• Målt høydeforskjell på over 20 mm innenfor en lengde på 2 meter.
• Målt høydeforskjell på over 20 mm innenfor en lengde på 2 meter. Tilstandsgrad 3 gis med bakgrunn i standardens krav til godkjente måleavvik.
• Målt høydeforskjell på over 15 mm gjennom hele rommet. Tilstandsgrad 2 gis med bakgrunn i standardens krav til godkjente måleavvik.

Konsekvens/tiltak
• Dette kan indikere ujevnheter, deformasjoner eller bevegelser i konstruksjonen, og kan påvirke både funksjon, komfort og overflateutførelse.
• For å utbedre høydeforskjellen bør det vurderes oppretting av etasjeskillet.
Konsekvensen av å ikke utbedre er økt risiko for skjevheter, redusert komfort og eventuelle problemer ved legging av nye gulvbelegg.

Kostnadsestimat: 20 000 - 100 000

⚠ Radon

Beskrivelse
Det er ikke foretatt radonmålinger og bygget er heller ikke utført med radonsperre.

Vurdering av avvik:
• Det er ikke foretatt radonmålinger, og bygget er heller ikke utført med radonsperre.

Konsekvens/tiltak
• Det anbefales å gjennomføre radonmåling og eventuelt vurdere nærmere kontroll eller tiltak dersom forhøyede verdier påvises.

Pipe/skorsteiner og ildsteder inne i boligen

Beskrivelse
Det er elementpipe og vedovn.



TG 2 Krypkjeller

Beskrivelse
Det er krypkjeller under trebjelkelag og stubbegulv.

Vurdering av avvik:
• Det er ikke adkomst til krypkjelleren og den er ikke undersøkt innvendig. Det er heller ikke mulig å utføre en utvendig inspeksjon på befaringstidspunktet. Krypkjeller regnes for å være en risikokonstruksjon som er utsatt for fukt- og råteskader i bunnsvill, trebjelkelaget og andre tilstøtende konstruksjoner, på grunn av fuktighet fra grunnen og kondensering ved temperaturforskjeller. Selv om det ikke er avdekket tegn på skader, betyr ikke dette nødvendigvis at det ikke foreligger skader i eller i forbindelse med krypkjelleren.
• Det er begrenset/ikke tilfredstillende ventilasjon eller lufting av krypkjeller.

Konsekvens/tiltak
• Vær oppmerksom på denne risikoen, overvåk tilstanden og undersøk dette nærmere, helst med hjelp av en fagkyndig.
• Det anbefales å forbedre ventilasjonen i krypkjelleren for å sikre tilstrekkelig luftutskifting og redusere fuktbelastning.

TG 2 Innvendige dører

Beskrivelse
Innvendig har boligen furu fyllingsdører.

Vurdering av avvik:
• Det er påvist monteringsavvik og skjevheter på enkelte dører.
• Det er påvist avvik som tilsier at det bør foretas tiltak på enkelte dører.

Konsekvens/tiltak
• Enkelte dører må justeres.

Andre innvendige forhold

Beskrivelse
Det er montert en Wallas varmekilde med 170 liters fyringstank. Denne styres via mobilapp, som også gir mulighet til å forvarme hytta og vise temperatur i hytta.

KJØKKEN

1.ETG HOVEDPLAN > KJØKKEN

TG 1 Overflater og innredning

Beskrivelse
Kjøkkeninnredningen har glatte og profilerte fronter, benkeplate i heltre og hvitevarer som kjøl/fryseskap og komfyr på gass.

Årstall: 1970 **Kilde:** Eier

Tilstandsrapport



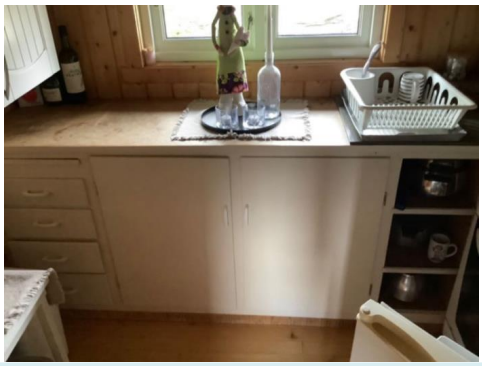

1.ETG HOVEDPLAN > KJØKKEN

TG 2 Avtrekk

Beskrivelse

Kjøkkenet har naturlig avtrekk.

Årstall: 1970 **Kilde:** Eier

Vurdering av avvik:

• Det forserte avtrekket fra kokesone i kjøkkenet er ikke tilfredsstillende.

• Det er manglende forsert mekanisk avtrekk fra kokesone i kjøkkenet.

Konsekvens/tiltak

• Uten forsert avtrekk fra kokesonen kan matos og forurensninger fra matlaging spre seg i boligen, noe som blant annet forringer inneklimaet.

TOALETTROM

1.ETG HOVEDPLAN > TOALETTROM

TG 1 Overflater og konstruksjon

Beskrivelse

Hygienerom med enkel toalett løsning.
Vaskevannsfat på komode.
Himling: Trepanel.
Vegger: Trepanel.
Gulv: Heltre gulv.

Årstall: 1970 **Kilde:** Eier



1.ETG HOVEDPLAN > TOALETTROM

TG 2 Avtrekk/ventilasjon

Beskrivelse

Det er montert ventil i vegg.

Årstall: 1970 **Kilde:** Eier

Vurdering av avvik:

• Det er naturlig ventilering fra toalettrom ut ifra forskriftkrav.

• Det mangler luftespalte i eller rundt dør.

Konsekvens/tiltak

• Det anbefales å vurdere forbedret ventilasjon, for eksempel mekanisk avtrekk, for bedre luftutskifting.

• Det bør etableres tilluftsløsning.

TEKNISKE INSTALLASJONER

TG 1 Ventilasjon

Beskrivelse

Boligen har naturlig ventilasjon.

Årstall: 1970 **Kilde:** Eier

Branntekniske forhold

Beskrivelse

Det er montert røykvarslere, og det finnes brannslukningsapparat.

TG 1 Andre installasjoner

Beskrivelse

Boligen har installert solcelleanlegg med batteripakke plassert i gang.

TOMTEFORHOLD

Byggegrunn

Beskrivelse

Det er ukjent byggegrunn.

Tilstandsrapport

TG 1 Fuktsikring og drenering

Beskrivelse

Dreneringen er fra 1970.
Overflatevann og takvann blir drenert i stedlig grunn.

Årstall: 1970 **Kilde:** Eier

TG 3 Grunnmur og fundamenter

Beskrivelse

Bygningen har grunnmur i natursteinsmur og betong.

Vurdering av avvik:

- Det er påvist setningsskader/ store riss/ sprekker i grunnmuren.
- Det er registrert skråriss som er symptom på setninger.
- Grunnmuren har sprekkdannelser.

Konsekvens/tiltak

- Setningsskader og store sprekker kan føre til svekket bæreevne, økt fuktinntrenging og risiko for videre skadeutvikling.
- Skadene må utbedres.
- Det anbefales å følge med på utviklingen og få vurdert årsak og omfang dersom sprekkene øker.

Kostnadsestimat: 100 000 - 200 000



TG 1 Terrengforhold

Beskrivelse

Terrenget er arrondert og tilpasset tomten. Terrenget er naturtomt og består av lyng og mose.





FORHOLD SOM ÅPENBART KAN MEDFØRE FARE FOR HELSE, MILJØ OG SIKKERHET

Dette punktet inneholder tydelige og lett synlige forhold ved boligen som åpenbart kan påvirke helse, miljø og sikkerhet, og som bygningssakkyndige har oppdaget. Terskelen for hva som anses som åpenbart er høy, og det utføres ikke undersøkelser med sikte på å avdekke slike forhold. Punktet omfatter ikke skjulte eller ikke-synlige forhold, tekniske vurderinger eller forhold som krever spesialundersøkelser. Forhold vurderes etter byggteknisk forskrift på befaringstidpunktet. Røykvarslere og håndholdt brannslukningsutstyr vurderes etter gjeldende forskrift om brannforebygging.

Helse, miljø og sikkerhet

Vurdering av avvik:

- Det mangler snøfangere på hele eller deler av taket. Det var ikke krav på søknadstidspunktet, men på grunn av sikkerhet vurderes punktet opp mot forskriftskrav på befaringstidspunktet. Takvinkel og type taktekking tilsier at det foreligger krav til snøfangere.
- Det mangler tilfredsstillende adkomst til pipe for feier. Dette kan utgjøre en sikkerhetsrisiko.
- Det er ikke foretatt radonmålinger, og bygget er heller ikke utført med radonsperre.

Konsekvens/tiltak

- Manglende snøfangere kan føre til ras av snø og is fra taket, med fare for skade på personer, eiendom og installasjoner.
- Stigetrinn for feier må monteres.
- Det anbefales å gjennomføre radonmåling og eventuelt vurdere nærmere kontroll eller tiltak dersom forhøyede verdier påvises.

Bygninger på eiendommen

Bod



Anvendelse
Lager og utedo

Byggeår
1970

Kommentar

Standard
Normal standard på bygget ut ifra alder/konstruksjon - jamfør beskrivelse under konstruksjoner.

Vedlikehold
Bygget er jevnlig vedlikeholdt.

Beskrivelse
Uthus med utedo.
Bygningen er antatt oppført på morene/grusholdige masser med grunnmur av stedlig stein.
Bygningen har etasjeskille i tre. Hovedkonstruksjon over mur av bindingsverk, uisolert. Utvendig kledd med stående kledning.
Tak oppført som saltak med plassbygde sperrer. Utvendig pålagt ståltak som taktekke.

Bygget er ikke tilstandsvurdert ihht Forskrift til avhendingslova og NS3600. Dette er kun en enkel beskrivelse.

Konklusjon og markedsvurdering

Formål med takseringen: Salg

Hovedbyggets BRA/BRA-i

52 m²/52 m²

Fritidsbolig: Vindfang, Gang, Kjøkken, Stue, Toalettrom, Soverom

Andre bygg: Bod
Bruksareal andre bygg: 8 m²

Detaljert oppstilling over areal finnes i rapporten.

Markedsverdi

Kr 1 300 000

Vurdering av hva verdien er i det åpne eiendomsmarkedet på vurderingstidspunkt. I tilfelle det er andel fellesgjeld/fellesformue, borett, bruksrett eller festet tomt, er det gjort fradrag/tillegg for dette.

Les mer om markedsverdi på siste side i rapporten.

Teknisk verdi bygninger, med tomteverdi

Kr 1 300 000

Kostnaden ved å oppføre et tilsvarende bygg i henhold til dagens lovverk, med fradrag for utidsmessighet, elde, vedlikeholds mangler, gjenstående arbeider, tilstandssvekkelser og forskriftsmangler.

Les mer om teknisk verdi på siste side i rapporten.

Markedsverdi	**1 300 000**
Konklusjon markedsverdi	**1 300 000**

Markedsvurdering

Eiendommen ligger i et område med få eller ingen sammenlignbare eiendommer i umiddelbar nærhet eller nært i tid. Det er sammenlignet omsetninger for tilsvarende eiendommer i området, som vist nedenfor, men disse eiendommene ligger geografisk noe fra takstobjektet eller er noen år tilbake i tid. Markedsverdien er satt ut fra disse vurderingene. Det begrensede utvalget i sammenlignbare eiendommer gjør verdifastsettelsen usikker.

Sammenlignbare salg

	EIENDOM				SALGSDATO	PRISANT	PRIS	FELLESGJ.	TOTALPRIS	M² PRIS
1	Møsvannsveien 1117 ,3660 RJUKAN				05-03-2023	1 990 000	**1 950 000**		1 950 000	**30 469**
	64 m²	1972	2 sov							
2	Hyldalen 395 ,3660 RJUKAN				15-09-2025	1 750 000	**1 650 000**		1 650 000	**27 966**
	59 m²	1981	3 sov							
3	Møsvannsveien 585 ,3660 RJUKAN				27-08-2023	1 400 000	**1 800 000**		1 800 000	**27 692**
	65 m²	1950	2 sov							
4	Myrringen 12 ,3660 RJUKAN				04-10-2026	2 990 000	**3 400 000**		3 400 000	**26 562**
	128 m²	1988	3 sov							
5	Myrringen 41 ,3660 RJUKAN				30-03-2025	3 990 000	**3 990 000**		3 990 000	**24 479**
	153 m²	1988	4 sov							

Kilde :
Eiendomsverdi

Om sammenlignbare salg

Utvalget er i utgangspunktet basert på likhetskriterier i forhold til den takserte boligen, men merk at det likevel kan være betydelige forskjeller i eksempel byggeår, arealer, soverom, beliggenhet, solforhold, utsyn mm. I tillegg vil det også kunne være store forskjeller i teknisk standard på de sammenlignbare boligene. Utvalget vil også kunne inneholde omsetningspriser som går vesentlig tilbake i tid. De ovennevnte forskjeller vil derfor være vurdert av takstmann og korrigert for i fastsettelsen basert på en skjønnsmessig vurdering av markedsverdi.

Beregninger

Årlige kostnader

Stipulerte årlige kommunale utgifter	Kr.		3 000
Sum Årlige kostnader (Avrundet)	**Kr.**		**3 000**

Teknisk verdi bygninger

Fritidsbolig

Normale byggekostnader (utregnet som for nybygg)	Kr.		1 350 000
Fradrag (utidsmessighet, elde, vedlikeholdsmangler, gjenstående arbeider, svekkelser og forskriftsmangler)	Kr.	-	540 000
Sum teknisk verdi - Fritidsbolig	Kr.		**800 000**

Bod

Normale byggekostnader (utregnet som for nybygg)	Kr.		10 000
Fradrag (utidsmessighet, elde, vedlikeholdsmangler, gjenstående arbeider, svekkelser og forskriftsmangler)	Kr.	-	
Sum teknisk verdi - Bod	Kr.		**10 000**

Sum teknisk verdi bygninger	**Kr.**		**810 000**

Tomteverdi

Tomteverdi er en beregnet verdi for tomten slik den fremstår på befaringstidspunktet. Tomteverdien består av normal tomtekostnad i det aktuelle området og en vurdert verdi for beliggenhet. Normal tomtekostnad fremkommer ved å beregne teknisk verdi for råtomt, infrastruktur på tomten samt opparbeiding / beplantning, arrondering av terrenget og markedstilpasning for beliggenhet.

Normal tomteverdi	Kr.		500 000
Beregnet tomteverdi	**Kr.**		**500 000**

Tomteverdi og teknisk verdi bygninger

Tomteverdi og teknisk verdi bygninger for det aktuelle takstobjektet (Avrundet)	**Kr.**		**1 300 000**

Arealer, byggetegninger og brannceller

Standard gjeldende fra 01.01.2024

Arealmålinger og arealoppsett er basert på Norsk standard 3940:2023 Areal- og volum-beregninger av bygninger. Arealet gjelder for tidspunktet da boligen ble målt

Hva er måleverdig areal?

Arealet i rommet må ha minst 1,90 m fri høyde over gulvet og minst bredde på 0,60 m. Et loft med skråtak vil for eksempel bare få registrert målbart areal der høyden er minst 1,90 m og bredden minst 0,60 m.Rommet må ha dør eller luke, og gangbart gulv.

Hva er bruksareal?

BRA = BRA-i + BRA-e + BRA-b

Bruksarealet for bygningen er bruttoarealet minus arealet som opptas av yttervegger.

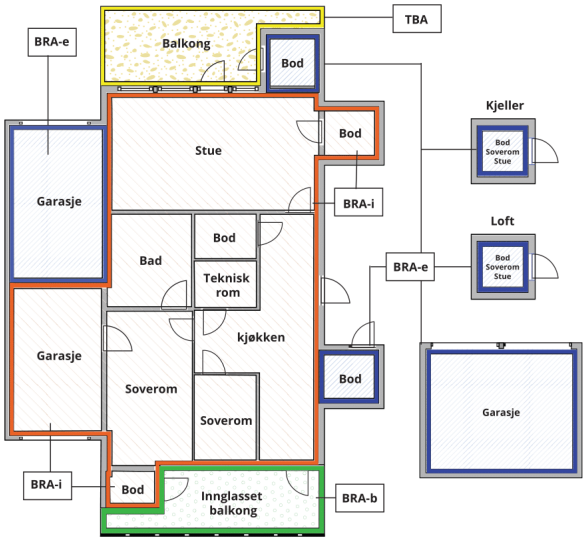



Carport og/eller garasjeplass i felles garasjeanlegg er ikke måleverdig areal

Internt bruksareal **(BRA-i)**	Arealet innenfor boenheten(e)
Eksternt bruksareal **(BRA-e)**	Arealet av alle rom utenfor boenheten(e) og som tilhører denne, slik som for eksempel boder
Innglasset balkong mv **(BRA-b)**	Arealet av innglasset balkong, veranda eller altan når denne er tilknyttet boenheten(e)
Terrasse- og balkongareal **(TBA)**	Arealet av terrasser, åpne balkonger og åpen altan tilknyttet boenheten(e)
Gulvareal **(GUA)**	Er sum av BRA (bruksareal) og ALH (areal med lav takhøyde). Areal med lav takhøyde (ALH) er ikke måleverdig areal, som skyldes skråtak og lav himlingshøyde. GUA kan opplyses i markedsføring der det er aktuelt for den konkrete boligen og kun sammen med BRA-i, for eksempel der gulvflaten har en verdi og har funksjon ved møblering og bruk av rommene. Ikke innredet areal som kaldloft, måles og oppgis normalt ikke.

Arealet kan ikke alltid fastsettes nøyaktig

Areal kan være komplisert eller umulig å måle opp nøyaktig fordi det er vanskelig å fastslå tykkelsen på innervegger, skjevheter i og utforming av bygningskonstruksjoner som karnapp, buer og vinkler som ikke er rette, åpne rom over flere etasjer og så videre.

Eiendommens markedsverdi kan ikke baseres på en matematisk beregning basert på antall kvadratmeter opplyst i rapporten. Opplysninger om areal kan altså ikke alene benyttes for å beregne eiendommens verdi.

Den bygningssakkyndige kan avdekke eventuelle bruksendringer og avvik i branncelleinndeling

Den bygningssakkyndige ser på byggetegninger hvis de er tilgjengelige og dette er en del av oppdraget,og vurderer bruken av boligen opp mot tegningene. Hvis den bygningssakkyndig avdekker at en bolig ikke ser ut til å være delt opp i brannceller etter kravene i byggteknisk forskrift på befaringstidspunktet, skal det opplyses om dette.

Reglene om bruksendring og brannceller kan være kompliserte. Søk videre faglige råd om rapporten ikke gir deg svar. Den bygningssakkyndige kan ikke vurdere og svare på alle spørsmål, og kan heller ikke vite om kommunen kan gi unntak for kravene som gjelder. Vil du vite mer?

Om brannceller

En branncelle er hele eller avgrensede deler av en bygning hvor en brann fritt kan utvikle seg uten at den kan spre seg til andre bygninger eller andre deler av bygningen i løpet av en fastsatt tid.

Om bruksendring

Bruksendring er å endre bruken av et rom fra en tillatt bruk til en annen. Dette kan kreve søknad og tillatelse, for eksempel hvis du endrer et rom fra bod til soverom eller arbeidsrom,eller hvis du endrer en bolig til to separate boliger.

Rom for varig opphold har krav til takhøyde, romstørrelse,rømningsvei og lysforhold som må være oppfylt. Du kan søke kommunen om unntak for kravene, men kan ikke regne med å få unntak for krav som går på helse og sikkerhet, for eksempel krav til rømningsvei.

Bruksendring som krever godkjenning, og som ikke er søkt bruksendret, er ulovlig. Kommunen kan etter plan- og bygningsloven kapittel 32 forfølge overtredelser. Kommunen kan pålegge deg å avslutte den ulovlige bruken, eventuelt å rette eller tilbakeføre rommet til godkjent bruk.

Arealer

Fritidsbolig

	Bruksareal BRA m²				
Etasje	**Internt bruksareal (BRA-i)**	**Eksternt bruksareal (BRA-e)**	**Innglasset balkong (BRA-b)**	**SUM**	**Terrasse- og balkongareal (TBA)**
1.etg Hovedplan	52			52	
SUM	**52**				
SUM BRA	**52**				

Romfordeling

Etasje	Internt bruksareal (BRA-i)	Eksternt bruksareal (BRA-e)	Innglasset balkong (BRA-b)
1.etg Hovedplan	Vindfang, gang, kjøkken, stue, toalettrom, 2stk soverom		

Lovlighet

Byggetegninger

Det foreligger ikke tegninger

Nyere håndverkstjenester

Er det ifølge eier utført håndverkstjenester på boligen siste 5 år? ☐ Ja ☑ Nei

Bod

	Bruksareal BRA m²				
Etasje	**Internt bruksareal (BRA-i)**	**Eksternt bruksareal (BRA-e)**	**Innglasset balkong (BRA-b)**	**SUM**	**Terrasse- og balkongareal (TBA)**
1.etg. Hovedplan		8		8	
SUM		**8**			
SUM BRA	**8**				

Romfordeling

Etasje	Internt bruksareal (BRA-i)	Eksternt bruksareal (BRA-e)	Innglasset balkong (BRA-b)
1.etg. Hovedplan		Utedo, lagerrom	

Lovlighet

Byggetegninger

Det foreligger godkjente og byggemeldte tegninger, som stemmer med dagens bruk

Nyere håndverkstjenester

Er det ifølge eier utført håndverkstjenester på boligen siste 5 år? ☐ Ja ☑ Nei

Prosjektform AS
Sandven 25
3656 ATRÅ

Befarings - og eiendomsopplysninger

Befaring

Dato	Til stede	Rolle
13.10.2026	Arnt Ivar Hvammen	Takstingeniør
	Anita Gresen Tverberg	Kunde
	Bjørn Tverberg	Rekvirent

Matrikkeldata

Kommune	gnr.	bnr.	fnr.	snr.	Areal	Kilde	Eieforhold
4026 TINN	124	264	0	0	1018.8 m²	BEREGNET AREAL (Ambita)	Eiet

Adresse
Hjerdalen 774

Hjemmelshaver
Tverberg Anita Gresen

Eiendomsopplysninger

Beliggenhet

Eldre fritidsbolig beliggende i Hjerdalen.
Fin beliggenhet med utsikt over nærområdet.

Adkomstvei

Eiendommen har adkomst via privat veg.
Denne er ikke vinteråpen.
Det er 2 stk oppstillingsplasser for vinter parkering ved Rv 37.

Tilknytning vann

Bygningen har ikke innlagt vann.

Tilknytning avløp

Bygningen har ikke innlagt avløp.

Regulering

Eiendommen ligger i et område avsatt til fritidsbolig i kommuneplanen.

Om tomten

Eiendommen har en relativt flat tomt.

Kilder og vedlegg

Dokumenter

Beskrivelse	Dato	Kommentar	Status	Sider	Vedlagt
Egenerklæring			Ikke gjennomgått		Nei

Revisjoner

Versjon	Ny versjon	Kommentar
1	26.10.2026	

For gyldighet på rapporten se forside

Tilstandsrapportens avgrensninger

Mer om tilstandsrapportens innhold og omfang

Må leses sammen med øvrig informasjon og forklaringer i rapporten.

Grunnlag og formål

Rapporten er utarbeidet etter kravene i forskrift til avhendingslova (tryggere bolighandel). Forskriften fastsetter minimumsinnholdet i rapporten, hvilke rom og bygningsdeler som skal undersøkes, og rammene for hvordan undersøkelsene skal utføres. Formålet er å gi en bygningssakkyndig vurdering (tilstandsanalyse) av teknisk tilstand i boligens rom og bygningsdeler, til bruk for oppdragsgiver og ved salg til forbruker. Rapporten er ikke utarbeidet for andre formål eller for bruk av andre tredjeparter. Rapporten framhever normalt ikke positive sider ved boligen ut over det som fremgår av tilstandsgradene.

Rapporten bygger på opplysninger som er tilgjengelige ved befaringen. Dersom opplysninger som har betydning for vurderingen er tilbakeholdt, mangelfulle eller uriktige, kan dette påvirke rapportens innhold uten at det er den bygningssakkyndiges ansvar.

Rapporten er ikke en fullstendig gjennomgang av hele eiendommen eller en garanti for at det ikke finnes skjulte feil, skader eller mangler. Det er derfor både bygningsdeler i boligen, byggverk på eiendommen og andre forhold ved eiendommen som ikke er tilstandsvurdert, kommentert eller med i rapporten.

Rapporten er en teknisk tilstandsanalyse og omfatter blant annet ikke juridiske vurderinger, spørsmål om boligen er lovlig oppført, lovlig innredet/tatt i bruk eller offentlig godkjent.

Utgangspunktet for undersøkelse - referansenivå

Rapporten beskriver avvik, altså en tilstand som er dårligere enn referansenivået. Avvik vurderes som hovedregel opp mot byggeskikk og regelverk som gjaldt da bygget eller bygningsdelen ble oppført eller, dersom det foreligger, da byggesøknad ble godkjent. Enkelte forhold vurderes likevel opp mot krav som gjelder på befaringstidspunktet, og dette kan være forhold knyttet til personsikkerhet slik som brann og rømningsvei.

Undersøkelsesnivå og befaring

Rapporten er basert på visuell befaring uten fysiske inngrep. Undersøkelsen omfatter kun tilgjengelige flater og bygningsdeler, konstruksjoner åpnes ikke opp, og det utføres ikke målinger utover det som følger av forskrift til avhendingslova (tryggere bolighandel). Innfelt belysning bak konstruksjonen åpnes ikke for kontroll. Funksjonsprøving inngår normalt ikke i undersøkelsen, med mindre dette følger av forskriftens krav.

Flater eller bygningsdeler som er skjult, tildekket, innbygget, møblert, låst, snødekket eller på annen måte utilgjengelige, blir ikke undersøkt.

Undersøkelser utføres bare dersom det er sikkerhetsmessig forsvarlig og praktisk mulig å komme til. Yttertak vurderes ut fra det som er sikkerhetsmessig forsvarlig og tilgjengelig å inspisere, normalt fra loft, bakke eller stige.

Det foretas ikke fullstendig undersøkelse eller målinger, men undersøkelser basert på stikkprøver av de bygningsdeler som undersøkes. Slike kontroller er begrensede og innebærer ikke at tilsvarende forhold er undersøkt overalt.

Bygningssakkyndig foretar vurderinger innenfor rammene av forskrift til avhendingslova (tryggere bolighandel), og har ikke spesialistkompetanse innen andre fagfelt. Vurdering av elektriske og branntekniske forhold er dessuten forenklet, og det settes ikke tilstandsgrad.

Det kan være nødvendig å innhente informasjon fra og/eller nærmere vurderinger fra spesialister/kvalifiserte fagpersoner eller offentlige myndigheter om bygningsdeler og andre forhold, også der forholdet er omtalt i rapporten. Dette faller utenfor tilstandsrapportens rammer/Forskrift til avhendingslova (tryggere bolighandel), og oppdragsgiver/kjøper/andre med interesse av eiendommen må innhente dette.

Tilstandsgrader er forklart under *Dette trenger du å vite om tilstandsrapporten* lenger foran i rapporten.

For anbefalte tiltak ved TG2 og TG3 må bruker av rapporten selv vurdere om tiltakene er nødvendige og lønnsomme. Oppgitte utbedringskostnader er sjablongmessige anslag, basert på registrerte avvik og angitte tiltak i rapporten. Anslagene er gitt på generelt grunnlag og bygger på erfaringstall i fem intervaller. Kostnadsanslagene kan ikke forveksles med konkrete vurderinger eller tilbud fra entreprenør eller håndverker. Det må eventuelt innhentes tilbud for en nærmere undersøkelse, og konkret og nøyaktig vurdering av utbedringskostnad. Det kan forekomme kostnader knyttet til avvik, feil eller utbedringer som ikke er avdekket i rapporten. Utbedringskostnader vil også kunne variere ut fra personlige preferanser og markedspris på materialer og tjenester.

Tilleggsundersøkelser

Tilstandsanalysen omfatter de undersøkelsene som følger av minimumskravene i forskrift til avhendingslova (tryggere bolighandel). Dersom det er utført undersøkelser utover dette, vil det fremgå av rapporten.

Areal

Areal måles etter reglene i forskrift til avhendingslova (tryggere bolighandel) og de retningslinjer som gjelder for bolig i bransjestandarden *NS 3940 Areal og volumberegninger av bygg*. Oppgitt areal gjelder på tidspunktet for oppmålingen, og avrundes til hele kvadratmeter.

Arealmålingen er en måleteknisk registrering av areal som oppfyller kravene til måleverdighet, og er ikke en vurdering av om arealet er lovlig oppført, lovlig innredet eller godkjent til den aktuelle bruken. Et areal kan derfor være måleverdig og tatt med i rapporten, selv om det mangler nødvendig offentlig godkjenning, ikke oppfyller krav til lovlig bruk eller rommet ikke oppfyller tekniske regler (plan- og bygningsloven, teknisk forskrift). Arealet må ha gangbart gulv, og både minst 0,6 meter bredde og fri høyde på minst 1,9 meter, for å være måleverdig.

Eiendommens markedsverdi kan ikke baseres på en ren matematisk beregning i forhold til antall kvadratmeter opplyst i rapporten. Opplysninger om areal kan altså ikke alene benyttes for beregning av eiendommens verdi.

Dersom rom utenfor boenheten er tatt med i arealberegningen som eksternt bruksareal, bygger dette på tilgjengelige opplysninger ved befaringen, med mindre annet er særskilt dokumentert. Rom som ligger utenfor boenheten, men som eier har påvist og/eller opplyst at tilhører boenheten, er oppmålt og inkludert i BRA-e. Det er ikke fremvist dokumentasjon på at rommet tilhører boenheten, med mindre dette er angitt særskilt. Rom utenfor boenheten kan omdisponeres av borettslaget/sameiet og dette kan påvirke boligens BRA. Vær oppmerksom på at bransjestandarden NS 3940 og eierseksjonsloven har ulik definisjon av fellesareal. Ved arealmåling gjelder bransjestandardens *definisjon "Delen av bygning som brukes av to eller flere bruksenheter eller til bygningens forvaltning, drift eller vedlikehold.»*