Tilstandsrapport

Enebolig
Kjerringøyveien 1376, 8093 KJERRINGØY
BODØ kommune
gnr. 122, bnr. 44

Markedsverdi

2 350 000

Sum areal alle bygg: BRA: 87 m² BRA-i: 79 m²



Befaringsdato: 29.09.2026 **Rapportdato:** 07.10.2026 **Oppdragsnr.:** 20943-1329 **Referansenummer:** DG3906

Autorisert foretak: Tot AS **Vår ref:** Daniel Bjerk

Rapporten kan brukes i inntil ett år etter rapportdato, og kan ikke gjenbrukes ved flere boligsalg i denne perioden.
Skjer det endringer, oppstår skader også videre på boligen, bør du som selger be om oppdatert rapport.

Norsk takst

Norsk takst er bransjeorganisasjonen for landets takstforetak, med om lag 1000 sertifiserte medlemmer fordelt på omtrent 700 bedrifter. I boligomsetningen regnes takstrapportene som et helt avgjørende element i den informasjonen som gjøres tilgjengelig for kjøper. Årlig leverer medlemmene rundt 90 000 tilstandsrapporter på bolig. Det gir en unik oversikt over norske boliger, og bidrar til at alle oppdrag kan utføres med utgangspunkt i erfaringsbasert kvalitet.

Norsk takst er opptatt av at boligomsetningen skal være trygg. Det stilles høye krav til utdanning, fagkunnskap og yrkesetikk. Norsk taksts medlemmer opptrer uavhengig av andre bransjeaktører. Bygningssakkyndige fakturerer sine tjenester uten hensyn til hvilken pris som oppnås, og skal heller ikke på annen måte ha noen egeninteresse knyttet til handelen.

Norsk takst arbeider for en tryggere og mer oversiktlig boligomsetning, og har en sentral rolle i utviklingen av standarder, regelverk og faglige prinsipper både i og utenfor Norge. Organisasjonen representerer bransjen i den europeiske organisasjonen TEGOVA, noe som bidrar til at takstingeniører og bygningssakkyndige i Norge tidlig kan tilpasse seg nye krav og bransjetrender. Norsk takst bidrar også i næringspolitisk sammenheng, og har vært en pådriver for at lover og regler skal styrke forbrukernes trygghet i boligomsetningen.

Rapportansvarlig

Daniel Bjerk
Uavhengig Takstingeniør
db@taksthuset.no
915 22 235

Dette trenger du å vite om tilstandsrapporten



Hva er en tilstandsrapport?

En tilstandsrapport beskriver synlige skader/avvik eller tegn på skader/avvik på boligen. Rapporten fremhever vanligvis ikke positive egenskaper ved boligen.



Hva vurderer en bygningssakkyndig?

Den bygningssakkyndige vurderer boligen ut fra hva man kan forvente av en bygning av samme alder og type. Vurderingen gjøres som regel mot hvordan det var vanlig å bygge og regler som gjaldt da boligen ble oppført (søknadstidspunktet). Forhold som er vanlige for bygningens alder, slik som slitasje etter normal bruk regnes ikke som avvik.



Hva inneholder tilstandsrapporten?

Den bygningssakkyndige undersøker rom og bygningsdeler slik det kommer frem av forskrift til avhendingsloven (tryggere bolighandel). Tilstandsrapporten inneholder avvik som den bygningssakkyndige kan se, samt andre enkle undersøkelser der det kommer frem av forskriften. Målinger eller andre undersøkelser, der disse utføres, skjer ved stikkprøver på utvalgte, tilgjengelige bygningsdeler og overflater, og er ikke en fullstendig kontroll mot byggeregler som gjelder i dag. Det gjøres ikke nærmere undersøkelser slik som åpning av vegger eller andre bygningsdeler. I vegg mot våtrom og rom under terreng skal det i utgangspunktet borres et hull for å gjøre enkle undersøkelser, slik som fuktsøk.

Når du kjøper en brukt bolig

Når du kjøper en brukt bolig, er det viktig å være klar over at dette ikke kan sammenlignes med å kjøpe en ny bolig. Boligen kan være bygget på en annen måte enn det som er vanlig i dag, uten at det i seg selv betyr at det foreligger en feil eller et avvik. Bygninger svekkes over tid og utsettes for slitasje blant annet på grunn av bruk og vær og vind. Slik vanlig slitasje er normalt ikke en feil eller et avvik, og gir som utgangspunkt ikke dårligere tilstandsgrad så lenge funksjonen er ivaretatt. Mange boliger fornyes helt eller delvis, noen i flere omganger, eller det oppføres tilbygg. For boliger som er pusset opp eller endret, er det særlig viktig å merke seg at fornyelse av overflater ikke nødvendigvis betyr at bygningsdeler under er forbedret.

Vurdering mot byggeregler

Den bygningssakkyndige vurderer boligen mot hvordan det var vanlig å bygge og regler som gjaldt på søknadstidspunktet. Den bygningssakkyndige ser etter avvik som har betydning for og som reduserer boligens funksjon og verdi, og som kommer frem av forskrift til avhendingslova (tryggere bolighandel).

Noen bygningsdeler og forhold vil den bygningssakkyndige vurdere mot dagens regelverk. Etter dagens regelverk vil disse kunne få avvik og/eller TG2 eller TG3 uten at det nødvendigvis er krav om at avviket utbedres. Dette kan gjelde sluk, tettesjikt og fall på bad og vaskerom, forhold som gjelder sikkerhet mot brann, rekkverk, trapper osv.

Tilstandsrapporten beskriver ikke hele boligen

NÅR RAPPORTEN FØLGER MINIMUMSKRAVENE, OMFATTER DEN FOR EKSEMPEL IKKE

• vanlig slitasje og normal vedlikeholdstilstand • bagatellmessige forhold som ikke påvirker bygningens bruk eller verdi vesentlig • etasjeskillere • frittstående tilleggsbygg for eksempel garasje, bod, uthus, naust (om frittstående byggverk med boligfunksjoner og innrettet for varig opphold omfattes av minimumskravet, må vurderes konkret i det enkelte tilfellet) • innvendige og utvendige trapper • støttemurer • skjulte installasjoner • installasjoner utenfor bygningen • funksjonstesting av el- og VVS-installasjoner • geologiske forhold og bygningens plassering på grunnen • bygningens planløsning • bygningens innredning • løsøre slik som hvitevarer • utendørs svømmebasseng og pumpeanlegg • bygningens estetikk og arkitektur • bygningens lovlighet (bortsett fra synlige avvik som avdekkes i bruksendringer og brannceller, og synlige forhold som åpenbart kan påvirke helse, miljø og sikkerhet) • fellesarealer (med mindre boligeier har vedlikeholdsplikt for fellesarealer og dette er kjent for bygningssakkyndig, eller fellesarealet har en særlig tilknytning til boligen).

© iVerdi 2026 © Norsk takst 2026

Tilstandsrapportene, inkludert malen, standardtekstene fra iVerdi og Norsk takst og sammenstillingen av eiendomsrelatert informasjon i tilstandsrapportene er vernet etter åndsverkloven og kar kun benyttes av medlemsforetakene i Norsk takst og av takstingeniørene som er sertifisert i slikt foretak, samt av kunder hos iVerdi og studenter hos NEAK. For andre aktører er eksemplarfremstilling av tilstandsrapporter, malen, standardtekster, databaseinnhold, som utskrift og annen analog eller elektronisk kopiering til bruk som grunnlag for tilsvarende rapporter, eller uttrekk og gjenbruk av databaseinnhold, bare tillatt når det er hjemlet i lov (kopiering til privat bruk, sitat o.l.) eller etter avtale med Norsk takst eller iVerdi. iVerdi og Norsk takst reserverer seg uttrykkelig mot at åndsverk, databaser og annet innhold benyttes til tekst- og datautvinning, herunder kopiering av data, trening og utvikling av kunstig intelligens. Utnyttelse i strid med lov eller avtale kan medføre erstatnings- og straffeansvar.

Ved å godkjenne takstrapporten eller ved bruk av denne, aksepteres det at iVerdi fritt kan benytte og overføre herunder data og informasjon relatert til eiendommen som fremkommer i takstrapporten slik iVerdi til enhver tid finner det formålstjenlig innenfor begrensningene som følger av lov, herunder personopplysningsloven, åndsverksloven, forretningshemmelighetsloven og sikkerhetsloven. Aksepten gjelder ikke bruk av direkte identifiserbare personopplysninger. iVerdi får eierskap til data og informasjon som er sammenstilt med andre data og informasjon, samt resultater fra slike bearbeidelser, sammenstillinger og analyser.

Dette trenger du å vite om tilstandsrapporten

Tilstanden vurderes med ulike tilstandsgrader

Tilstandsgraden gir uttrykk for en forventet teknisk tilstand, vurdert blant annet ut fra alder og normal bruk. Ved Tilstandsgrad 0 (TG0) og Tilstandsgrad 1 (TG1) gis det normalt ingen begrunnelse for valg av tilstandsgrad. For enkelte skjulte konstruksjoner kan alder alene være avgjørende for fastsettelse av tilstandsgrad.

Dersom den bygningssakkyndige anbefaler tiltak, for eksempel utbedringer, er det opp til rapportens bruker å vurdere om tiltakene er nødvendige og økonomisk forsvarlige.

Tilstandsgrad fastsettes etter faste kriterier som følger forskrift til avhendingslova (tryggere bolighandel). Der forskriften krever det eller det følger av mandatet, følges også bransjestandard NS3600 Teknisk tilstandsanalyse ved omsetning av bolig.

TG 0

TILSTANDSGRAD 0, TG0: INGEN AVVIK

Tilstandsgrad 0 brukes når bygningsdelen er tilnærmet ny, ikke viser tegn på slitasje og det skal være lagt frem dokumentasjon på faglig god utførelse. Det er ingen merknader til delen.

TG 1

TILSTANDSGRAD 1, TG1: MINDRE AVVIK

Tilstandsgrad 1 brukes når bygningsdelen har mindre avvik. Bygningsdelen har normal slitasje, og strakstiltak skal ikke anses som nødvendig. Graden kan også brukes når delen er ny, men der dokumentasjon på faglig god utførelse mangler.

TG 2

TILSTANDSGRAD 2, TG2: VESENTLIGE AVVIK OG MINDRE AVVIK SOM ETTER NS 3600 GIR TG 2

Tilstandsgrad 2 brukes når bygningsdelen har vesentlige avvik. Bygningsdelen har enten feil utførelse, en skade eller symptomer på skade, sterk slitasje eller nedsatt funksjon. Graden brukes når bygningsdelen trenger vedlikehold eller tiltak i nær fremtid. Graden skal også brukes når delen er gammel og det er grunn til å varsle om faren for skader på grunn av alderen, eller når det er grunn til å overvåke delen spesielt på grunn av fare for større skader eller følgeskader.

TG 3

TILSTANDSGRAD 3, TG3: STORE ELLER ALVORLIGE AVVIK

Tilstandsgrad 3 brukes når bygningsdelen har store eller alvorlige avvik. Bygningsdelen har kraftige symptomer på forhold som man må regne med trenger utbedring straks eller innen kort tid. Graden skal også brukes ved påvist funksjonssvikt eller sammenbrudd

TG IU

IKKE UNDERSØKT/IKKE TILGJENGELIG FOR UNDERSØKELSE

Det kan være avvik/skader som ikke er avdekket.

Informasjon om utbedringskostnader

Utbedringskostnadene i rapporten er sjablongmessige anslag basert på observerte forhold som feil, skader eller uregelmessigheter, samt foreslåtte tiltak. Disse anslagene er veiledende, angis i fem intervaller, er basert på generelle erfaringstall, og må ikke forveksles med konkrete pristilbud fra håndverkere eller entreprenører. Faktiske kostnader kan variere betydelig, avhengig av individuelle valg, materialpriser og markedsforhold. For å få en nøyaktig vurdering av utbedringskostnadene anbefales ytterligere undersøkelser og innhenting av flere pristilbud fra kvalifiserte fagfolk. Slike anslag gis som minimum for TG3, der dette er mulig.

- Tiltak under kr 20 000
- Tiltak mellom kr 20 000 – 100 000
- Tiltak mellom kr 100 000 – 200 000
- Tiltak mellom kr 200 000 – 500 000
- Tiltak over kr 500 000

Beskrivelse av eiendommen

Det vises til de enkelte konstruksjoner i rapporten for nærmere beskrivelser av tilstand.

Enebolig - Byggeår: 1990

UTVENDIG Gå til side

Taket er tekket med asfaltshingel og er besiktiget fra taket.
Tekkingen er skiftet ut i 2022 etter storm.
Takrenner og nedløp er av metall. Det er utvendige beslag, og vindskier og toppbord er i treverk.
Taket er saltak med W-takstoler i tre og undertak av rupanel. Loftet er et kaldtloft.
Ytterveggene er oppført i bindingsverkskonstruksjon fra byggeår med liggende bordkledning.
Det er malte trevinduer med 2-lags glass fra byggeåret.
Det er ytterdør i treverk og malt balkongdør i tre med 2-lags glass.
Det er terrasser på terreng, understøttet av bjelker eller pilarer, samt platting på terreng som ligger inntil boligen. Det er terrassebord og malt rekkverk i tre. Toppbord på rekkverk.

Det er sydvest vendt terrasse med utgang fra stuen på 29 kvm

Terrasse på mark på 16 kvm

Overbygd trapperepos på 4 kvm
Det er etablert tretrapp.

INNVENDIG Gå til side

Gulvet er belagt med laminat og belegg.
Vegger har tapet og malte plater. Himling har himlingsplater.
Etasjeskillet er av trebjelkelag.
Det er elementpipe, peisovn og sotluke/feieluke.
Det er krypkjeller under trebjelkelag og stubbegulv.
Innvendige dører er utført som finerdører.
Selger opplyser at det er registrert mus på kaldtloft.

VÅTROM Gå til side

Aktuell byggeforskrift da våtrommet ble bygget var byggeforskrift fra før 1997. Det foreligger ingen dokumentasjon.

Tidligere egenerklæringsskjema opplyser at badet er pusset opp i 2005. Dette er ikke dokumentert.
Våtrommet har våtromstapet/belegg på vegger og himlingsplater på innvendig tak.
Våtrommet har vinylbelegg på gulv, stråleovn på vegg og fall mot sluk på 5mm.
Våtrommet har synlig vanntett sjikt med baderomspanel og våtromsvinyl med synlige sveiseskjøter på gulv. Det er plastsluk, og høydeforskjellen fra toppen av sluket til toppen av membran ved dørterskelen er 60 mm.
Våtrommet har innredning med nedfelt servant, toalett, dusjkabinett og opplegg for vaskemaskin.
Våtrommet har avtrekksventilasjon. Det er tilluft under dørblad.
Fuktmåling ved hulltaking er foretatt i soverom, uten å påvise unormale forhold. Det er gjort RF-måling i vegg med Protimeter mms2. Måleresultet er 53,5%

KJØKKEN Gå til side

Kjøkkeninnredningen er fra IKEA og har profilerte fronter og benkeplate i laminat. Det er oppvaskmaskin, induksjonstopp, stekeovn og oppvaskkum av stål.
Kjøkkenet har kjøkkenventilator med avtrekk ut.

TEKNISKE INSTALLASJONER Gå til side

Innvendige vannledninger er av glødde kobberrør med plasthylse. Plastrør under kjøkkenbenk.

Hovedstengekran under kjøkkenvask.
Innvendige avløpsrør er av PP plastrør (innvendig, svarte eller hvite rør).
Det er naturlig ventilasjon (oppdrift/termisk). Det er spalter i vinduer og avtrekksvifte i bad og kjøkken.
Det er en ca. 200 liters varmtvannstank.
Sikrinsskap i soverom med automatsikringer og hovedsikring/OV på 50A.

Det er mer enn 5 år siden siste el-tilsyn. Det er gjort endringer i elektrisk anlegg etter 1. januar 1999. Det ble skiftet sikringer i 2022. Brannvarsler i himling. Det mangler brannslukningsapparat.

TOMTEFORHOLD Gå til side

Byggegrunnen er ukjent.
Fuktsikringen er ukjent. Materialet brukt til å opparbeide tomt og fundament er også ukjent. Opprinnelig bolighus er eldre.
Grunnmuren er utført i lettklinkerblokker.
Delvis opparbeidet med gressplen rund bolighuset. Gruset gårdsplass med elbil lader. Øvrig naturtomt.
Avløpsledningene er av PP plastrør og fra 1990, med septiktank og overløp til grøft. Vannledningene er av plast (PEL/PE) og fra 1990, tilknyttet offentlig vannforsyning via private stikkledninger.
Septiktanken er av glassfiber og er installert i 1990.

Markedsvurdering

Totalt Bruksareal	87 m²
Totalt Bruksareal for hoveddel	79 m²
Totalpris	2 350 000

Arealer Gå til side

Befaring - og eiendomsopplysninger Gå til side

Tomteverdi og teknisk verdi bygninger	2 350 000

Forutsetninger og vedlegg Gå til side

Lovlighet Gå til side

Enebolig

• Det foreligger godkjente og byggemeldte tegninger, men det er avvik fra disse.

Fremlagte tegninger er datert 28.11.1989 og viser at rommet mot vindfang som idag brukes som soverom, er merket som bod på byggetegningen.

Ferdigattest er datert 26.11.1990

Uthus

• Det foreligger ikke tegninger

Sammendrag av boligens tilstand

Fordeling av tilstandsgrader

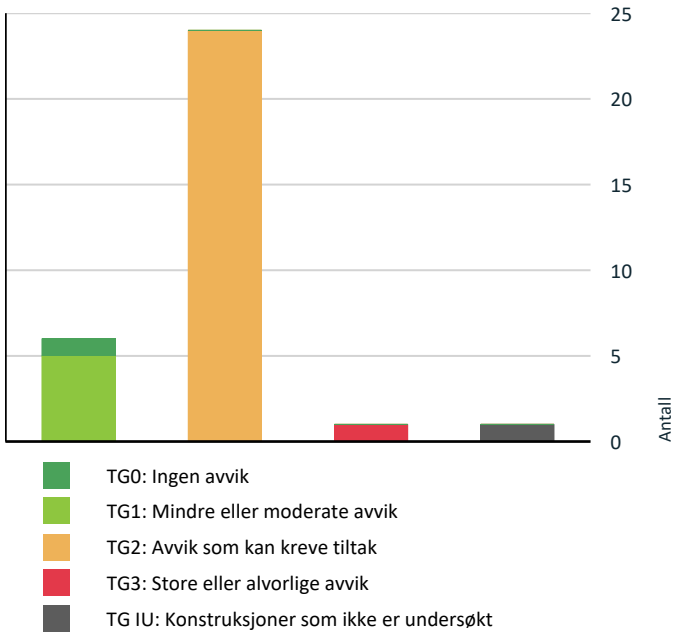

Vil du vite mer om tilstandsgrader? Se side 4.

Anslag på utbedringskostnad

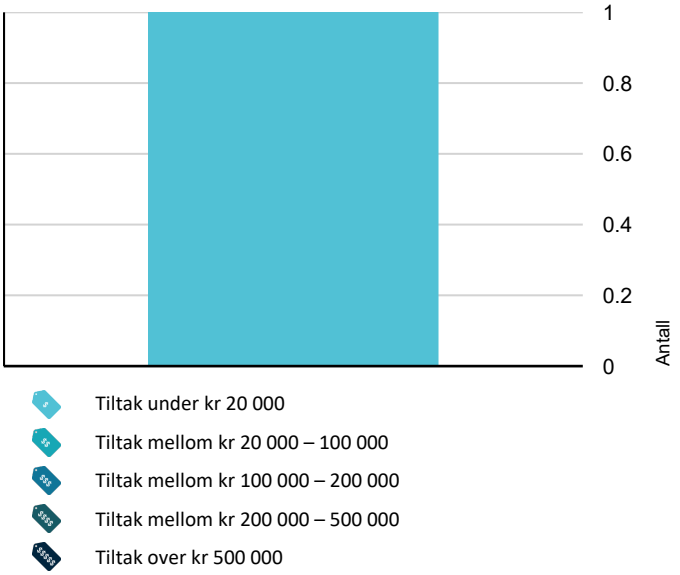

Hva er anslag på utbedringskostnad? Se side 4.

Oppsummering av avvik

Vil du vite mer? Se på rommet eller bygningsdelen senere i rapporten.

Enebolig

TG 3 STORE ELLER ALVORLIGE AVVIK

Våtrom > 1. Etasje > Bad > Sanitærutstyr og innredning	Gå til side

TG IU KONSTRUKSJONER SOM IKKE ER UNDERSØKT

Innvendig > Krypkjeller	Gå til side

TG 2 AVVIK SOM KAN KREVE TILTAK

Utvendig > Nedløp, beslag og skorsteiner over tak	Gå til side
Utvendig > Takkonstruksjon/Loft	Gå til side
Utvendig > Yttervegger/Veggkonstruksjon	Gå til side
Utvendig > Vinduer og takvinduer/takluker/overlys	Gå til side
Utvendig > Ytterdører	Gå til side
Utvendig > Terrasser og plattinger på terreng	Gå til side
Utvendig > Utvendige trapper	Gå til side
Innvendig > Overflater - gulv	Gå til side
Innvendig > Overflater - vegger og himlinger	Gå til side
Innvendig > Etasjeskiller og bærende konstruksjoner	Gå til side
Innvendig > Innvendige dører	Gå til side
Innvendig > Skadedyr og fuktkrevende insekter	Gå til side
Tekniske installasjoner > Innvendige vannledninger	Gå til side
Tekniske installasjoner > Innvendige avløpsrør	Gå til side
Tekniske installasjoner > Varmtvannsbereder/tank	Gå til side
Tomteforhold > Fuktsikring og drenering	Gå til side
Tomteforhold > Grunnmur og fundamenter	Gå til side

Sammendrag av boligens tilstand

- **Tomteforhold > Terrengforhold** Gå til side
- **Tomteforhold > Septiktank** Gå til side
- **Våtrom > 1. Etasje > Bad > Dokumentasjon for våtrom** Gå til side
- **Våtrom > 1. Etasje > Bad > Overflater, vegger og himling** Gå til side
- **Våtrom > 1. Etasje > Bad > Overflater gulv** Gå til side
- **Våtrom > 1. Etasje > Bad > Vanntett sjikt, membran og sluk** Gå til side
- **Kjøkken > 1. Etasje > Kjøkken > Overflater og innredning** Gå til side

HELSE, MILJØ OG SIKKERHET

Forhold som åpenbart kan medføre fare for helse, miljø og sikkerhet

- Det mangler tilfredsstillende adkomst til pipe for feier. Gå til side
  Dette kan utgjøre en sikkerhetsrisiko.
- Det er ikke montert rekkverk på utvendig trapp.
- Det er ikke foretatt radonmålinger, og bygget er heller ikke utført med radonsperre.
- Ildfast plate mangler på gulvet under sotluke/feieluke på pipe og øker risikoen for at glør eller sot kan antenne brennbart gulvmateriale. Dette kan medføre brannfare og fare for liv og helse.
- Manglende synlighet av pipevanger gir usikkerhet om tilstand og utførelse. Skjulte skader eller utettheter kan forekomme, noe som kan medføre økt risiko for brann og fare for liv og helse.
- Det er ikke montert komfyrvakt for kjøkkenelektroinstallasjoner utført etter 1 juli 2010.
- Det mangler samsvarserklæring for hele eller deler av anlegget.
- Det er behov for at en kvalifisert elektrofaglig person kontrollerer det elektriske anlegget.
- Avvik:
- Boligen mangler håndslukkerutstyr ihht gjeldende forskrift om brannforebygging.

Tilstandsrapport

ENEBOLIG

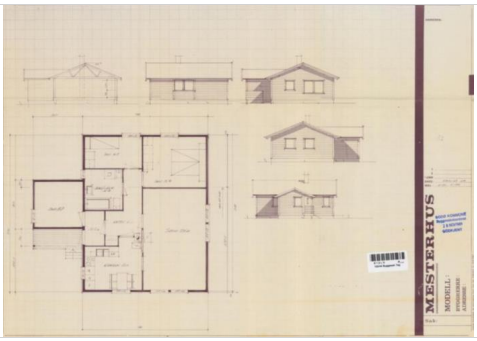

Byggeår
1990

Kommentar
Gjenoppbygget etter brann

Standard
Normal standard iht. byggeår.

Vedlikehold
Noe etterslep på vedlikehold.

Tilbygg / modernisering

1990	Ombygging	Bolighuset ble bygget opp fra grunnmur etter brann. Opprinnelig grunnmur er beholdt.

UTVENDIG

TG 1 Taktekking

Punktet må sees i sammenheng med Takkonstruksjon/Loft

Beskrivelse
Taket er tekket med asfaltshingel og er besiktiget fra taket. Tekkingen er skiftet ut i 2022 etter storm.

Årstall: 2022 **Kilde:** Eier





TG 2 Nedløp, beslag og skorsteiner over tak

Beskrivelse
Takrenner og nedløp er av metall. Det er utvendige beslag, og vindskier og toppbord er i treverk.

Vurdering av avvik:
- Det er påvist avvik i beslagløsninger.
- Det er ikke tilfredsstillende bortledning av vann fra taknedløp ved grunnmur.
- Vindskier og toppbord har værslitasje
- Det mangler tilfredsstillende adkomst til pipe for feier. Dette kan utgjøre en sikkerhetsrisiko.

Konsekvens/tiltak
- Det anbefales å kontrollere og utbedre beslagløsningene for å sikre en tett og varig utførelse.
- Det er benyttet eksisterende takhatter og pipetopp fra 1990 på taket. Det er registrert rust på enkelte beslag.
- Mangelfull bortledning av vann kan føre til fuktbelastning på grunnmur, med risiko for fuktinntrenging og skader på konstruksjonen.
- Det anbefales å etablere tilfredsstillende bortledning av vann fra taknedløp, slik at vann ledes bort fra grunnmuren.
- Utskiftning eller utbedring av toppbord og vindskier må påregnes.
- Stige er ikke festet til taket.



Tilstandsrapport





TG 2 Takkonstruksjon/Loft

Punktet må sees i sammenheng med Taktekking

Beskrivelse

Taket er saltak med W-takstoler i tre og undertak av rupanel. Loftet er et kaldtloft.

Vurdering av avvik:

- Det er påvist fuktskjolder/skader i takkonstruksjonen
- Det er begrenset/dårlig ventilering av takkonstruksjonen.
- Det er mangelfull kondensisolering av rør og ventilasjonskanaler eller andre varmeavgivende installasjoner.

Konsekvens/tiltak

- Det er gjort fuktmålinger og det er ikke påvist fukt i rupanel p.t.
- Det anbefales å forbedre ventilasjonen i takkonstruksjonen for å sikre tilstrekkelig luftgjennomstrømning og redusere fuktbelastning.
- Isolasjon ligger for tett mot raft. Det er etablert luftespalter, men denne ligger noe klemt og har dermed begrenset funksjon.
- Mangelfull kondensisolering kan føre til kondensdannelse og fuktpåvirkning på takkonstruksjon/loft, med risiko for mugg-, råte- og fuktskader på omkringliggende konstruksjoner.
- Det anbefales å etterisolere rør, ventilasjonskanaler og andre aktuelle installasjoner for å redusere kondensdannelse og fuktbelastning.



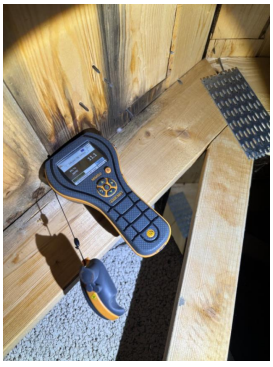



TG 2 Yttervegger/Veggkonstruksjon

Beskrivelse

Ytterveggene er oppført i bindingsverkskonstruksjon fra byggeår med liggende bordkledning.

Vurdering av avvik:

- Det er påvist spredte råteskader i den liggende bordkledningen.
- Det er ingen eller liten lufting i nedre kant av kledning mot grunnmur.

Konsekvens/tiltak

- Råteskadet bordkledning bør skiftes ut.
- Uten tilstrekkelig lufting bak bordkledningen kan fuktighet som trenger inn bak bordene eller gjennom veggen innenfra ikke tørke opp. Dette skaper ideelle forhold for råtesopp og muggvekst.
- Det bør foretas tiltak for å bedre lufting av kledningen.

Tilstandsrapport













TG 2 Vinduer og takvinduer/takluker/overlys

Beskrivelse

Det er malte trevinduer med 2-lags glass fra byggeåret.

Vurdering av avvik:

- Det er påvist tegn på innvendig kondensering av enkelte vindusglass.
- Det er påvist avvik rundt innsettingsdetaljer.
- Karmene i vinduer er slitte og det er sprekker i trevirket.
- Vinduer har usikker fremtidig funksjon: Isolerglassruter eldre enn 35 år.

Konsekvens/tiltak

- Kondensering på enkelte glass har medført fuktskader i treverk og kan medføre utskiftningsbehov av enkelte vinduer.
- Avvik rundt innsettingsdetaljer kan føre til utettheter og risiko for fuktinntrenging og varmetap.
- Slitte karmer og sprekker kan føre til redusert tetthet, fuktinntrenging og videre nedbrytning av treverket.
- Det anbefales å vedlikeholde, reparere eller skifte ut skadet treverk for å sikre funksjon og levetid.
- Det må påregnes noe vedlikehold og at enkelte vinduer må skiftes ut.
- Utvendig omramning ligger for tett mot vannbrettsbeslag og trekker fukt
- Det bør etableres større glippe mellom trebord og beslag.
- Eldre isolerglass har økt risiko for punktering og redusert isolasjonsevne, med fare for varmetap og kondensproblemer.
- Det anbefales å planlegge utskifting av vinduene for å sikre tilfredsstillende funksjon og energieffektivitet.

TG 2 Ytterdører

Beskrivelse

Det er ytterdør i treverk og malt balkongdør i tre med 2-lags glass.

Vurdering av avvik:

- Det er påvist avvik rundt innsettingsdetaljer.
- Det er påvist at enkelte dører er vanskelig å åpne og lukke.

Tilstandsrapport

Konsekvens/tiltak
• Avvik rundt innsettingsdetaljer kan føre til utettheter, med risiko for fuktinntrenging, trekk og varmetap.
• Det er noe skader på ytterdøren. Ytterdøren bør skiftes.
• Det anbefales å justere, vedlikeholde eller utbedre dører for å sikre normal funksjon.
• Gjelder balkongdøren som tar litt i karmen.



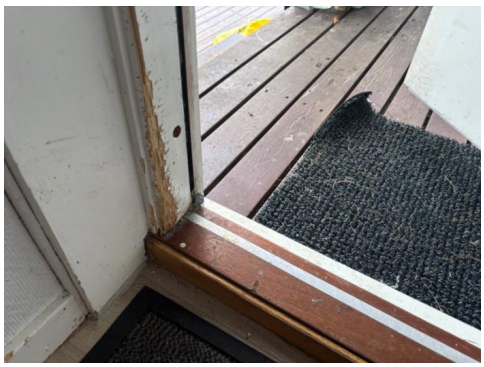

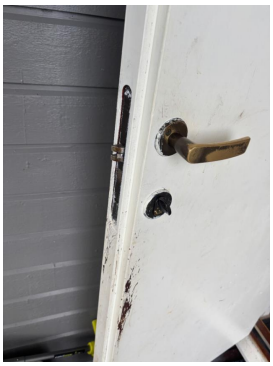

TG 2 Terrasser og plattinger på terreng

Beskrivelse
Det er terrasser på terreng, understøttet av bjelker eller pilarer, samt platting på terreng som ligger inntil boligen. Det er terrassebord og malt rekkverk i tre. Toppbord på rekkverk.

Det er sydvest vendt terrasse med utgang fra stuen på 29 kvm.

Terrasse på mark på 16 kvm.

Overbygd trapperepos på 4 kvm.

Vurdering av avvik:
• Det er symptom på eller registrerte skader på plattingen.

Konsekvens/tiltak
• Skader på plattingen kan føre til redusert styrke og funksjon, med risiko for videre nedbrytning.
• Det anbefales å utbedre skadene og gjennomføre nødvendig vedlikehold for å sikre trygg bruk og levetid.





TG 2 Utvendige trapper

Beskrivelse
Det er etablert tretrapp.

Vurdering av avvik:
• Trapp på inngangspartiet er skjev og har deformasjon.
• Det er ikke montert rekkverk på utvendig trapp.

Konsekvens/tiltak
• Utbedring av trapp må påregnes.
• Mangelfull sikring kan føre til fallulykker eller at personer mister støtte, med fare for alvorlig skade.
• Rekkverk må monteres for å lukke avviket.

Tilstandsrapport



INNVENDIG

TG 2 Overflater - gulv

Beskrivelse

Gulvet er belagt med laminat og belegg.

Vurdering av avvik:

• Overflater har en del slitasjegrad utover det en kan forvente. Det er noe vedlikeholdsetterslep og skader på overflater.

Konsekvens/tiltak

• Unormal slitasje kan føre til redusert funksjon og levetid på overflater.

• Det anbefales å vedlikeholde, reparere eller fornye overflater etter behov.

TG 2 Overflater - vegger og himlinger

Beskrivelse

Vegger har tapet og malte plater. Himling har himlingsplater.

Vurdering av avvik:

• Overflater har en del slitasjegrad utover det en kan forvente. Det er noe vedlikeholdsetterslep og skader på overflater.

Konsekvens/tiltak

• Det anbefales å vedlikeholde, reparere eller fornye overflater etter behov.

TG 2 Etasjeskiller og bærende konstruksjoner

Beskrivelse

Etasjeskillet er av trebjelkelag.

Vurdering av avvik:

• Det er målt lokal høydeforskjell som er større enn 15 mm.

• Det er registrert nivåforskjell mellom rommene som er større enn 25 mm.

Konsekvens/tiltak

• Dette kan indikere ujevnheter, deformasjoner eller bevegelser i konstruksjonen, og kan påvirke både funksjon, komfort og overflateutførelse.

• Det anbefales å undersøke forholdet nærmere for å avklare årsak og omfang. Ved tegn til videre bevegelser eller andre skader bør forholdet vurderes av bygningssakkyndig eller rådgivende ingeniør.

• Dette kan indikere setninger, deformasjoner eller skjevheter i konstruksjonen. Forholdet kan påvirke både funksjon, komfort og i enkelte tilfeller være tegn på underliggende konstruksjonsmessige forhold.

• Det anbefales å undersøke årsak og omfang nærmere for å avklare om nivåforskjellen skyldes naturlige bevegelser eller forhold som krever utbedring. Ved mistanke om videre bevegelser eller konstruksjonssvikt bør forholdet vurderes av bygningssakkyndig eller rådgivende ingeniør.

⚠ Radon

Vurdering av avvik:

• Det er ikke foretatt radonmålinger, og bygget er heller ikke utført med radonsperre.

Konsekvens/tiltak

• Uavklarte radonforhold kan innebære risiko for helseskadelig eksponering over tid. Radon er en kjent helserisiko, og forhøyede nivåer kan ha betydning for inneklima og beboernes helse.

• Det anbefales å gjennomføre radonmåling og eventuelt vurdere nærmere kontroll eller tiltak dersom forhøyede verdier påvises.

⚠ Pipe/skorsteiner og ildsteder inne i boligen

Beskrivelse

Det er elementpipe, peisovn og sotluke/feieluke.

Vurdering av avvik:

• Ildfast plate mangler på gulvet under sotluke/feieluke på pipe og øker risikoen for at glør eller sot kan antenne brennbart gulvmateriale. Dette kan medføre brannfare og fare for liv og helse.

• Manglende synlighet av pipevanger gir usikkerhet om tilstand og utførelse. Skjulte skader eller utettheter kan forekomme, noe som kan medføre økt risiko for brann og fare for liv og helse.

Konsekvens/tiltak

• Det anbefales å montere ildfast plate på gulvet under sotluke/feieluke i henhold til gjeldende krav, for å sikre tilstrekkelig beskyttelse mot brann.

• Det anbefales å tilrettelegge for kontroll av pipevanger eller være oppmerksom på risiko og følge med på eventuelle tegn til avvik.



Tilstandsrapport



TG IU Krypkjeller

Beskrivelse

Det er krypkjeller under trebjelkelag og stubbegulv. Krypkjeller bak ringmur er ikke besiktiget pga. vanskelig adkomst.

Vurdering av avvik:

• Det er ikke adkomst til krypkjelleren og den er ikke undersøkt innvendig. Det er heller ikke mulig å utføre en utvendig inspeksjon på befaringstidspunktet. Krypkjeller regnes for å være en risikokonstruksjon som er utsatt for fukt- og råteskader i bunnsvill, trebjelkelaget og andre tilstøtende konstruksjoner, på grunn av fuktighet fra grunnen og kondensering ved temperaturforskjeller. Selv om det ikke er avdekket tegn på skader, betyr ikke dette nødvendigvis at det ikke foreligger skader i eller i forbindelse med krypkjelleren.

Konsekvens/tiltak

• Vær oppmerksom på denne risikoen, overvåk tilstanden og undersøk dette nærmere, helst med hjelp av en fagkyndig.



TG 2 Innvendige dører

Beskrivelse

Innvendige dører er utført som finerdører.

Vurdering av avvik:

• Det er påvist monteringsavvik og skjevheter på enkelte dører.

Konsekvens/tiltak

• Det anbefales å utbedre avvikene ved justering, vedlikehold eller utskifting etter behov.

TG 2 Skadedyr og fuktkrevende insekter

Beskrivelse

Selger opplyser at det er registrert spor etter mus på kaldtloft.

Vurdering av avvik:

• Det er registrert spor etter skadedyr (gnagere) med skadepotensiale på konstruksjoner.

Konsekvens/tiltak

• Spor etter gnagere indikerer aktivitet, med risiko for skader på konstruksjon og installasjoner.

• Det anbefales ytterligere undersøkelse av fagekspert.

VÅTROM

1. ETASJE > BAD

Generell

Beskrivelse

Aktuell byggeforskrift da våtrommet ble bygget var byggeforskrift fra før 1997. Det foreligger ingen dokumentasjon.

Tidligere egenerklæringsskjema opplyser at badet er pusset opp i 2005. Dette er ikke dokumentert.

Årstall: 2005 **Kilde:** Tidligere salgsoppgaver

1. ETASJE > BAD

TG 2 Dokumentasjon for våtrom

Vurdering av avvik:

• Det foreligger ikke dokumentert utførelse av vanntett sjikt.

Konsekvens/tiltak

• Uten dokumentasjon vet man ikke om membran er korrekt utført eller om sluk, overganger og gjennomføringer er tette. Manglende dokumentasjon gir derfor økt risiko for skjulte fuktskader, selv om det ikke er synlige tegn i dag. Skader kan utvikle seg og bli omfattende før de oppdages.

1. ETASJE > BAD

TG 2 Overflater, vegger og himling

Beskrivelse

Våtrommet har våtromstapet/belegg på vegger og himlingsplater på innvendig tak.

Årstall: 2005 **Kilde:** Tidligere salgsoppgaver

Vurdering av avvik:

• Det er tegn på fuktskader nederst på våtromsplater.

Konsekvens/tiltak

• Dersom det ikke gjøres tiltak vil fuktopptaket i platene føre til oppsvelling og utett tettesjikt med fare for videre fuktskade i tilstøtende konstruksjoner.

• Det er registrert svertesopp på mykfuge

• Fuger bør skiftes ut.

Tilstandsrapport



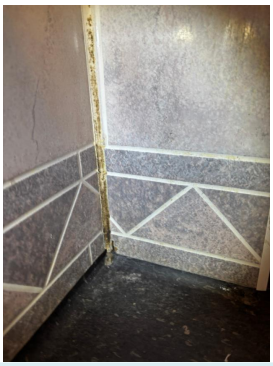

1. ETASJE > BAD

TG 2 Overflater gulv

Beskrivelse

Våtrommet har vinylbelegg på gulv, stråleovn på vegg og fall mot sluk på 5mm.

Årstall: 2005 **Kilde:** Tidligere salgsoppgaver

Vurdering av avvik:

• Det påvist avvik i fallforhold til sluk. Det er motfall på deler av gulvet.

Konsekvens/tiltak

• Et bad med manglende/redusert fall til sluk blir mindre funksjonelt og sikkert for brukeren. Dette kan medføre stående vann på gulvet, vann som ikke ledes effektivt til sluket, økt risiko for at vann renner ut av rommet og redusert sklisikkerhet på gulvet.

• Til tross for avviket i fall/høydeforskjell til sluk, vil gulvet fortsatt kunne lede vann mot sluket, men med redusert effektivitet. Dette kan potensielt øke risikoen for vannansamling i enkelte områder av badet.

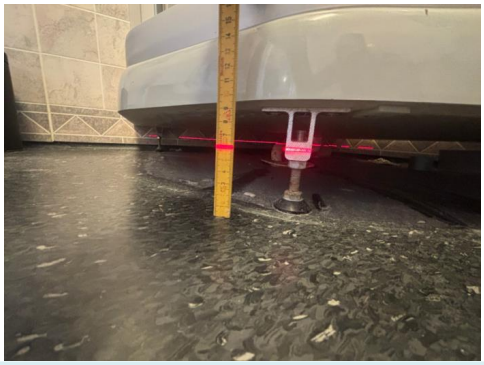

1. ETASJE > BAD

TG 2 Vanntett sjikt, membran og sluk

Beskrivelse

Våtrommet har synlig vanntett sjikt med baderomspanel og våtromsvinyl med synlige sveiseskjøter på gulv. Det er plastsluk, og høydeforskjellen fra toppen av sluket til toppen av membran ved dørterskelen er 60 mm.

Årstall: 2005 **Kilde:** Tidligere salgsoppgaver

Vurdering av avvik:

• Sluk har begrenset mulighet for inspeksjon og rengjøring, og er av den grunn ufullstendig undersøkt.

• Det er symptomer på at vanntett sjikt ikke tilfredsstiller dagens forventninger til tettefunksjon.

• Baderomspanel er eldre enn 20 år og har derfor en usikker fremtidig funksjon.

• Våtromsvinyl med synlige sveiseskjøter på gulv er eldre enn 20 år og har derfor usikker fremtidig funksjon.

Konsekvens/tiltak

• Når sluket har begrenset tilgang, er det vanskelig å rengjøre sluket og å inspisere den for å oppdage skader i membranen/fuger rundt sluket, som er avgjørende for å forhindre lekkasjer.

• Tilgang til sluk må bedres både for inspeksjon og rengjøring.

• Symptomer på at vanntett sjikt ikke tilfredsstiller dagens krav kan innebære redusert tetthet og økt risiko for fuktinntrengning. Dette kan føre til skjulte fuktskader, muggvekst og nedbrytning av konstruksjonen over tid.

• Det anbefales å vurdere tilstanden på det vanntette sjiktet nærmere og gjennomføre nødvendige utbedringer. Ved mangelfull funksjon bør våtrommet oppgraderes eller rehabiliteres med nytt, godkjent tettesjikt i henhold til gjeldende våtromsnorm.

• Konsekvensen er at membranen/tettesjilt kan ha redusert funksjon og tetthet som følge av alder, noe som øker risikoen for fuktinntrengning og skjulte skader i konstruksjonen, samt behov for oppgradering eller rehabilitering av våtrommet.

• Det anbefales årlig visuell kontroll.

• Konsekvensen er at membranen /tettesjikt kan ha redusert funksjon og tetthet som følge av alder, noe som øker risikoen for fuktinntrengning og skjulte skader i konstruksjonen, samt behov for oppgradering eller rehabilitering av våtrommet.



Tilstandsrapport





1. ETASJE > BAD

TG 3 Sanitærutstyr og innredning

Beskrivelse

Våtrommet har innredning med nedfelt servant, toalett, dusjkabinett og opplegg for vaskemaskin.

Årstall: 2005 **Kilde:** Tidligere salgsoppgaver

Vurdering av avvik:

• Det er påvist sprekker på dusjkabinett.

Konsekvens/tiltak

• Skaden må utbedres. Dersom dette ikke gjøres er det fare for videre skadeutvikling.

• Dusjkabinettet må skiftes ut.

Kostnadsestimat: Under 20 000





1. ETASJE > BAD

TG 1 Ventilasjon

Beskrivelse

Våtrommet har avtrekksventilasjon. Det er tilluft under dørblad.

1. ETASJE > BAD

TG 0 Tilliggende konstruksjoner våtrom

Beskrivelse

Fuktmåling ved hulltaking er foretatt i soverom, uten å påvise unormale forhold. Det er gjort RF-måling i vegg med Protimeter mms2. Måleresultet er 53,5%

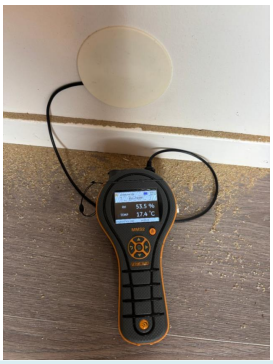

KJØKKEN

1. ETASJE > KJØKKEN

TG 2 Overflater og innredning

Beskrivelse

Kjøkkeninnredningen er fra IKEA og har profilerte fronter og benkeplate i laminat. Det er oppvaskmaskin, induksjonstopp, stekeovn og oppvaskkum av stål.

Årstall: 2019 **Kilde:** Eier

Vurdering av avvik:

• Det er ikke montert lekkasjedeteksjon ved oppvaskmaskin/oppvaskkum utført etter 1 juli 2010.

• Det er ikke montert komfyrvakt for kjøkkenelektroinstallasjoner utført etter 1 juli 2010.

Konsekvens/tiltak

• Manglende lekkasjedeteksjon ved oppvaskmaskin eller oppvaskkum innebærer økt risiko for uoppdagede vannlekkasjer. Dette kan føre til fuktskader på kjøkkeninnredning, gulv og underliggende konstruksjon.

• Det anbefales å installere lekkasjedeteksjon eller lekkasjestopper i henhold til gjeldende krav for å redusere risikoen for vannskader og sikre en forskriftsmessig løsning.

• Manglende komfyrvakt på kjøkkeninstallasjoner utført etter 1. juli 2010 innebærer avvik fra gjeldende krav og øker risikoen for brann ved tørrkoking eller overoppheting. Dette kan medføre fare for liv og helse, samt skade på bygning og inventar.

• Det anbefales å installere godkjent komfyrvakt i henhold til gjeldende forskrifter for å redusere brannrisiko.

1. ETASJE > KJØKKEN

TG 1 Avtrekk

Beskrivelse

Kjøkkenet har kjøkkenventilator med avtrekk ut.

Årstall: 2019 **Kilde:** Eier

TEKNISKE INSTALLASJONER

TG 2 Innvendige vannledninger

Beskrivelse

Innvendige vannledninger er av glødde kobberrør med plasthylse. Plastrør under kjøkkenbenk.

Hovedstengekran under kjøkkenvask.

Vurdering av avvik:

• Glødde kobberrør er eldre enn 15 år og har derfor usikker fremtidig funksjon.

Konsekvens/tiltak

• Det anbefales å følge med på tilstanden. Det kan bli behov for utskifting av rørsystemet for å sikre videre funksjon og redusere risiko for skader.

• Det anbefales å planlegge utskifting eller oppgradering av rørsystemet for å sikre videre driftssikkerhet.

• I forbindelse med oppgradering av våtrom vil det være naturlig med utskiftning av rør.

• Det ligger skjulte kobberrør i vegg- og gulvkonstruksjon. Dette medfører skaderisiko ved lekkasje eller kondensering fra rør.



TG 2 Innvendige avløpsrør

Beskrivelse

Innvendige avløpsrør er av PP plastrør (innvendig, svarte eller hvite rør).

Vurdering av avvik:

• Avløpsrør på loft mangler isolasjon og det er noe kondensdannelse på røret

Konsekvens/tiltak

• Røret bør isoleres

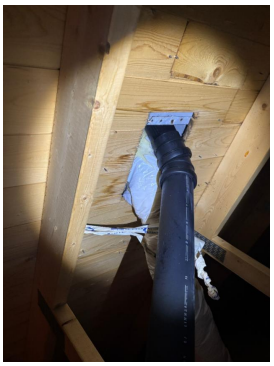

TG 1 Ventilasjon

Beskrivelse

Det er naturlig ventilasjon (oppdrift/termisk). Det er spalter i vinduer og avtrekksvifte i bad og kjøkken.

TG 2 Varmtvannsbereder/tank

Beskrivelse

Det er en ca. 200 liters varmtvannstank.

Årstall: 2018 **Kilde:** Produksjonsår på produkt

Vurdering av avvik:

• Det er ikke påvist tilfredsstillende avrenning eller annen kompenserende løsning fra varmtvannstank.

Konsekvens/tiltak

• Manglende avrenning kan føre til at lekkasjevann sprer seg ukontrollert, med økt risiko for omfattende vannskader.

• Det bør etableres tilfredsstillende avrenning eller lekkasjesikring ved varmtvannstank.

• Det anbefales å etablere avrenning til sluk eller annen godkjent løsning som begrenser skadeomfang ved lekkasje.

Tilstandsrapport

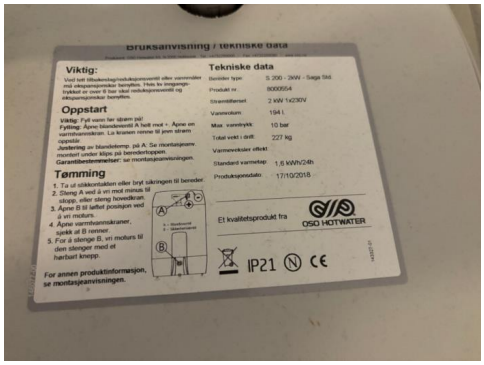





Elektrisk anlegg

Dette er en forenklet kontroll begrenset til de spørsmål og undersøkelser som forskrift til avhendingslova (tryggere bolighandel) § 2-18 inneholder. Dette kan ikke sammenlignes med en kontroll utført av offentlig myndighet (Det lokale eltilsyn) eller registrert elektrovirksomhet, og en bygningssakkyndig har verken kompetanse eller lov til å foreta en slik kontroll.

Tilstanden er vurdert ut fra den forenklede og begrensede kontrollen som forskriften inneholder. El-anlegget kan ha feil og mangler som en slik forenklet undersøkelse ikke vil avdekke. Vær derfor oppmerksom på denne risikoen, og søk videre veiledning eller få en fullstendig kontroll utført av registrert elektrovirksomhet.

Beskrivelse

Sikrinsskap i soverom med automatsikringer og hovedsikring/OV på 50A.

Det er mer enn 5 år siden siste el-tilsyn. Det er gjort endringer i elektrisk anlegg etter 1. januar 1999. Det ble skiftet sikringer i 2022.

Vurdering av avvik:

- Det mangler samsvarserklæring for hele eller deler av anlegget.
- Det er behov for at en kvalifisert elektrofaglig person kontrollerer det elektriske anlegget.
- Avvik:

Konsekvens/tiltak

- Manglende samsvarserklæring øker sannsynligheten for at det elektriske anlegget er utført av ufaglærte og at anlegget har feil og mangler. Dette øker fare for brann- og støt og kan i verste fall utgjøre fare for liv og helse. Det kan i tillegg medføre utbedringskostnader. Det er derfor behov for at en kvalifisert elektrofaglig person kontrollerer det elektriske anlegget.
- Behov for kontroll av det elektriske anlegget indikerer usikkerhet rundt tilstand og sikkerhet. Eventuelle feil eller mangler kan medføre økt risiko for brann, elektrisk støt og skade på utstyr. Det elektriske anlegget må kontrolleres av kvalifisert elektrofaglig person. Eventuelle avvik bør utbedres for å sikre en trygg og forskriftsmessig installasjon.
- Berøringsfare som følge av manglende deksel på kontakt i soverom
- Deksel må etableres.



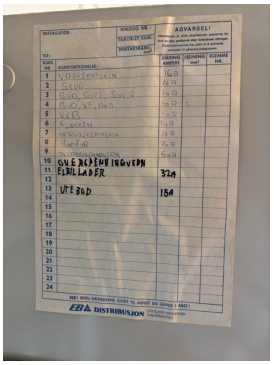



Tilstandsrapport



Branntekniske forhold

Beskrivelse

Brannvarsler i himling. Det mangler brannslukningsapparat.

Vurdering av avvik:

• Boligen mangler håndslukkerutstyr ihht gjeldende forskrift om brannforebygging.

Konsekvens/tiltak

• Manglende håndslokkeutstyr reduserer muligheten for tidlig slokking av brann. Dette øker risikoen for spredning av brann, fare for liv og helse samt større materielle skader.

• Det anbefales å installere godkjent håndslokkeutstyr i henhold til gjeldende forskrift, for eksempel pulverapparat eller brannslange, for å sikre tilstrekkelig beredskap ved brann.

TOMTEFORHOLD

Byggegrunn

Beskrivelse

Byggegrunnen er ukjent.

TG 2 Fuktsikring og drenering

Beskrivelse

Fuktsikringen er ukjent. Materialet brukt til å opparbeide tomt og fundament er også ukjent. Grunnmuren er eldre enn bolighuset.

Vurdering av avvik:

• Det mangler, eller på grunn av alder er det sannsynlig at det mangler, utvendig fuktsikring av grunnmuren

Konsekvens/tiltak

• Det anbefales å vurdere behov for etablering eller oppgradering av utvendig fuktsikring og eventuell drenering rundt grunnmuren. Tiltak bør planlegges og utføres i henhold til dagens anbefalinger for å sikre en varig løsning.

TG 2 Grunnmur og fundamenter

Beskrivelse

Grunnmuren er utført i lettklinkerblokker og betong.

Vurdering av avvik:

• Det er påvist mindre sprekker og/eller skjevheter i muren.

Konsekvens/tiltak

• Mindre sprekker og skjevheter kan skyldes normale bevegelser eller setninger, men kan utvikle seg over tid.

• Det anbefales å følge med på utviklingen og vurdere nærmere undersøkelser dersom forholdene endrer seg.



TG 2 Terrengforhold

Beskrivelse

Delvis opparbeidet med gressplen rund bolighuset. Gruset gårdsplass med elbil lader. Øvrig naturtomt.

Vurdering av avvik:

• Det er ikke tilstrekkelig fall ut fra grunnmuren og dermed muligheter for vannansamlinger ved muren.

Konsekvens/tiltak

• Det anbefales å etablere fall bort fra bygningen og sikre god bortledning av vann fra grunnmuren.

TG 1 Utvendige vann- og avløpsledninger inkl. overvann og avløp fra drenering

Beskrivelse

Avløpsledningene er av PP plastrør og fra 1990, med septiktank og overløp til grøft. Vannledningene er av plast (PEL/PE) og fra 1990, tilknyttet offentlig vannforsyning via private stikkledninger.

TG 2 Septiktank

Beskrivelse

Septiktanken er av glassfiber og er installert i 1990 ifølge eier.

Vurdering av avvik:

• Septiktank av glassfiber er eldre enn 35 år og har derfor usikker fremtidig funksjon.

Konsekvens/tiltak

• Eldre septiktank av glassfiber har økt risiko for materialtretthet og lekkasjer, med fare for funksjonssvikt og forurensning.

• Det anbefales å planlegge utskifting eller oppgradering av septiktanken for å sikre tilfredsstillende funksjon og miljømessig sikkerhet.

• Det er ikke behov for utbedringstiltak siden anlegget fungerer i dag, men ut ifra alder kan skader plutselig oppstå.

Tilstandsrapport

FORHOLD SOM ÅPENBART KAN MEDFØRE FARE FOR HELSE, MILJØ OG SIKKERHET

Dette punktet inneholder tydelige og lett synlige forhold ved boligen som åpenbart kan påvirke helse, miljø og sikkerhet, og som bygningssakkyndige har oppdaget. Terskelen for hva som anses som åpenbart er høy, og det utføres ikke undersøkelser med sikte på å avdekke slike forhold. Punktet omfatter ikke skjulte eller ikke-synlige forhold, tekniske vurderinger eller forhold som krever spesialundersøkelser. Forhold vurderes etter byggteknisk forskrift på befaringstidpunktet. Røykvarslere og håndholdt brannslukningsutstyr vurderes etter gjeldende forskrift om brannforebygging.

⚠ Helse, miljø og sikkerhet

Vurdering av avvik:

• Det mangler tilfredsstillende adkomst til pipe for feier. Dette kan utgjøre en sikkerhetsrisiko.

• Det er ikke montert rekkverk på utvendig trapp.

• Det er ikke foretatt radonmålinger, og bygget er heller ikke utført med radonsperre.

• Ildfast plate mangler på gulvet under sotluke/feieluke på pipe og øker risikoen for at glør eller sot kan antenne brennbart gulvmateriale. Dette kan medføre brannfare og fare for liv og helse.

• Manglende synlighet av pipevanger gir usikkerhet om tilstand og utførelse. Skjulte skader eller utettheter kan forekomme, noe som kan medføre økt risiko for brann og fare for liv og helse.

• Det er ikke montert komfyrvakt for kjøkkenelektroinstallasjoner utført etter 1 juli 2010.

• Det mangler samsvarserklæring for hele eller deler av anlegget.

• Det er behov for at en kvalifisert elektrofaglig person kontrollerer det elektriske anlegget.

• Avvik:

• Boligen mangler håndslukkerutstyr ihht gjeldende forskrift om brannforebygging.

Konsekvens/tiltak

• Stige er ikke festet til taket.

• Mangelfull sikring kan føre til fallulykker eller at personer mister støtte, med fare for alvorlig skade.

• Rekkverk må monteres for å lukke avviket.

• Uavklarte radonforhold kan innebære risiko for helseskadelig eksponering over tid. Radon er en kjent helserisiko, og forhøyede nivåer kan ha betydning for inneklima og beboernes helse.

• Det anbefales å gjennomføre radonmåling og eventuelt vurdere nærmere kontroll eller tiltak dersom forhøyede verdier påvises.

• Det anbefales å montere ildfast plate på gulvet under sotluke/feieluke i henhold til gjeldende krav, for å sikre tilstrekkelig beskyttelse mot brann.

• Det anbefales å tilrettelegge for kontroll av pipevanger eller være oppmerksom på risiko og følge med på eventuelle tegn til avvik.

• Manglende komfyrvakt på kjøkkeninstallasjoner utført etter 1. juli 2010 innebærer avvik fra gjeldende krav og øker risikoen for brann ved tørrkoking eller overoppheting. Dette kan medføre fare for liv og helse, samt skade på bygning og inventar.

• Det anbefales å installere godkjent komfyrvakt i henhold til gjeldende forskrifter for å redusere brannrisiko.

• Manglende samsvarserklæring øker sannsynligheten for at det elektriske anlegget er utført av ufaglærte og at anlegget har feil og mangler. Dette øker fare for brann- og støt og kan i verste fall utgjøre fare for liv og helse. Det kan i tillegg medføre utbedringskostnader. Det er derfor behov for at en kvalifisert elektrofaglig person kontrollerer det elektriske anlegget.

• Behov for kontroll av det elektriske anlegget indikerer usikkerhet rundt tilstand og sikkerhet. Eventuelle feil eller mangler kan medføre økt risiko for brann, elektrisk støt og skade på utstyr. Det elektriske anlegget må kontrolleres av kvalifisert elektrofaglig person. Eventuelle avvik bør utbedres for å sikre en trygg og forskriftsmessig installasjon.

• Berøringsfare som følge av manglende deksel på kontakt i soverom

• Deksel må etableres.

• Manglende håndslokkeutstyr reduserer muligheten for tidlig slokking av brann. Dette øker risikoen for spredning av brann, fare for liv og helse samt større materielle skader.

• Det anbefales å installere godkjent håndslokkeutstyr i henhold til gjeldende forskrift, for eksempel pulverapparat eller brannslange, for å sikre tilstrekkelig beredskap ved brann.

Bygninger på eiendommen

Uthus



Anvendelse

Byggeår
2017

Kommentar

Standard
Enkel standard

Vedlikehold
Etterslep på vedlikehold

Beskrivelse
Bod oppført med lafteplank. Sveiset dekke på tak. Det er påvist utett tak og utbedringer må påregnes.

Bygget er ikke tilstandsvurdert ihht Forskrift til avhendingslova og NS3600. Dette er kun en enkel beskrivelse.



Konklusjon og markedsvurdering

Formål med takseringen: Salg

Hovedbyggets BRA/BRA-i

79 m²/79 m²

Enebolig: Gang, 3 Soverom, Bad, Kjøkken, Stue

Andre bygg: Uthus
Bruksareal andre bygg: 8 m²

Detaljert oppstilling over areal finnes i rapporten.

Markedsverdi

Kr 2 350 000

Vurdering av hva verdien er i det åpne eiendomsmarkedet på vurderingstidspunkt. I tilfelle det er andel fellesgjeld/fellesformue, borett, bruksrett eller festet tomt, er det gjort fradrag/tillegg for dette.

Les mer om markedsverdi på siste side i rapporten.

Teknisk verdi bygninger, med tomteverdi

Kr 2 350 000

Kostnaden ved å oppføre et tilsvarende bygg i henhold til dagens lovverk, med fradrag for utidsmessighet, elde, vedlikeholds mangler, gjenstående arbeider, tilstandssvekkelser og forskriftsmangler.

Les mer om teknisk verdi på siste side i rapporten.

Markedsverdi	**2 350 000**
Konklusjon markedsverdi	**2 350 000**

Markedsvurdering

Eiendommen ligger i et område med et velfungerende boligmarked, og omsetningstiden på eiendommene er vanligvis kort, siden det sjeldent kommer boligeiendommer på markedet. Eiendommen ligger ikke langt utenfor sentrum (ca 2 km) og vurderes derfor som et attraktivt objekt. Det er sammenlignet omsetninger for tilsvarende eiendommer i området. Det har vært god prisutvikling siden sist omsetning og boligen er påkostet og modernisert. Markedsverdien er satt ut fra disse vurderingene.

Beregninger

Årlige kostnader

Kommunale avgifter / renovasjon, vann, septik og eiendomsskatt - stipulert	Kr.		18 000
Normale vedlikeholdskostnader	Kr.		12 000
Vedlikehold og brøyting av gårdsvei	Kr.		6 000
Sum Årlige kostnader (Avrundet)	**Kr.**		**36 000**

Teknisk verdi bygninger

Enebolig

Normale byggekostnader (utregnet som for nybygg)	Kr.		2 550 000
Fradrag (utidsmessighet, elde, vedlikeholdsmangler, gjenstående arbeider, svekkelser og forskriftsmangler)	Kr.	-	900 000
Sum teknisk verdi - Enebolig	Kr.		**1 650 000**

Uthus

Normale byggekostnader (utregnet som for nybygg)	Kr.		40 000
Fradrag (utidsmessighet, elde, vedlikeholdsmangler, gjenstående arbeider, svekkelser og forskriftsmangler)	Kr.	-	10 000
Sum teknisk verdi - Uthus	Kr.		**30 000**

Sum teknisk verdi bygninger	**Kr.**		**1 680 000**

Tomteverdi

Tomteverdi er en beregnet verdi for tomten slik den fremstår på befaringstidspunktet. Tomteverdien består av normal tomtekostnad i det aktuelle området og en vurdert verdi for beliggenhet. Normal tomtekostnad fremkommer ved å beregne teknisk verdi for råtomt, infrastruktur på tomten samt opparbeiding / beplantning, arrondering av terrenget og markedstilpasning for beliggenhet.

Normal tomteverdi	Kr.		650 000
Beregnet tomteverdi	**Kr.**		**650 000**

Tomteverdi og teknisk verdi bygninger

Tomteverdi og teknisk verdi bygninger for det aktuelle takstobjektet (Avrundet)	**Kr.**		**2 350 000**

Arealer, byggetegninger og brannceller

Standard gjeldende fra 01.01.2024

Arealmålinger og arealoppsett er basert på Norsk standard 3940:2023 Areal- og volum-beregninger av bygninger. Arealet gjelder for tidspunktet da boligen ble målt

Hva er måleverdig areal?

Arealet i rommet må ha minst 1,90 m fri høyde over gulvet og minst bredde på 0,60 m. Et loft med skråtak vil for eksempel bare få registrert målbart areal der høyden er minst 1,90 m og bredden minst 0,60 m.Rommet må ha dør eller luke, og gangbart gulv.

Hva er bruksareal?

BRA = BRA-i + BRA-e + BRA-b

Bruksarealet for bygningen er bruttoarealet minus arealet som opptas av yttervegger.

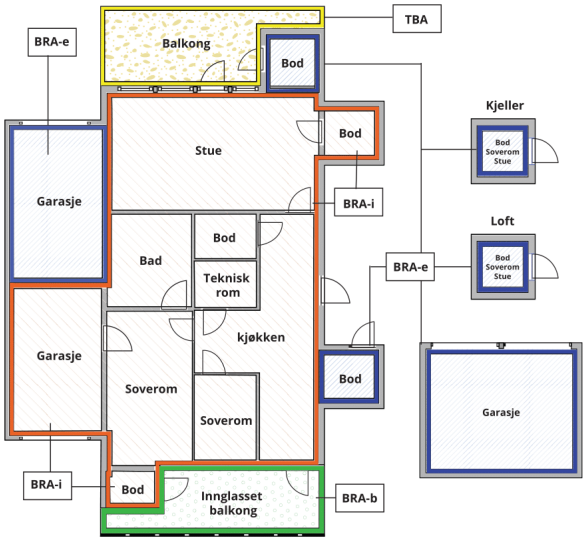



Carport og/eller garasjeplass i felles garasjeanlegg er ikke måleverdig areal

Internt bruksareal **(BRA-i)**	Arealet innenfor boenheten(e)
Eksternt bruksareal **(BRA-e)**	Arealet av alle rom utenfor boenheten(e) og som tilhører denne, slik som for eksempel boder
Innglasset balkong mv **(BRA-b)**	Arealet av innglasset balkong, veranda eller altan når denne er tilknyttet boenheten(e)
Terrasse- og balkongareal **(TBA)**	Arealet av terrasser, åpne balkonger og åpen altan tilknyttet boenheten(e)
Gulvareal **(GUA)**	Er sum av BRA (bruksareal) og ALH (areal med lav takhøyde). Areal med lav takhøyde (ALH) er ikke måleverdig areal, som skyldes skråtak og lav himlingshøyde. GUA kan opplyses i markedsføring der det er aktuelt for den konkrete boligen og kun sammen med BRA-i, for eksempel der gulvflaten har en verdi og har funksjon ved møblering og bruk av rommene. Ikke innredet areal som kaldloft, måles og oppgis normalt ikke.

Arealet kan ikke alltid fastsettes nøyaktig

Areal kan være komplisert eller umulig å måle opp nøyaktig fordi det er vanskelig å fastslå tykkelsen på innervegger, skjevheter i og utforming av bygningskonstruksjoner som karnapp, buer og vinkler som ikke er rette, åpne rom over flere etasjer og så videre.

Eiendommens markedsverdi kan ikke baseres på en matematisk beregning basert på antall kvadratmeter opplyst i rapporten. Opplysninger om areal kan altså ikke alene benyttes for å beregne eiendommens verdi.

Den bygningssakkyndige kan avdekke eventuelle bruksendringer og avvik i branncelleinndeling

Den bygningssakkyndige ser på byggetegninger hvis de er tilgjengelige og dette er en del av oppdraget,og vurderer bruken av boligen opp mot tegningene. Hvis den bygningssakkyndig avdekker at en bolig ikke ser ut til å være delt opp i brannceller etter kravene i byggteknisk forskrift på befaringstidspunktet, skal det opplyses om dette.

Reglene om bruksendring og brannceller kan være kompliserte. Søk videre faglige råd om rapporten ikke gir deg svar. Den bygningssakkyndige kan ikke vurdere og svare på alle spørsmål, og kan heller ikke vite om kommunen kan gi unntak for kravene som gjelder. Vil du vite mer?

Om brannceller

En branncelle er hele eller avgrensede deler av en bygning hvor en brann fritt kan utvikle seg uten at den kan spre seg til andre bygninger eller andre deler av bygningen i løpet av en fastsatt tid.

Om bruksendring

Bruksendring er å endre bruken av et rom fra en tillatt bruk til en annen. Dette kan kreve søknad og tillatelse, for eksempel hvis du endrer et rom fra bod til soverom eller arbeidsrom,eller hvis du endrer en bolig til to separate boliger.

Rom for varig opphold har krav til takhøyde, romstørrelse,rømningsvei og lysforhold som må være oppfylt. Du kan søke kommunen om unntak for kravene, men kan ikke regne med å få unntak for krav som går på helse og sikkerhet, for eksempel krav til rømningsvei.

Bruksendring som krever godkjenning, og som ikke er søkt bruksendret, er ulovlig. Kommunen kan etter plan- og bygningsloven kapittel 32 forfølge overtredelser. Kommunen kan pålegge deg å avslutte den ulovlige bruken, eventuelt å rette eller tilbakeføre rommet til godkjent bruk.

Arealer

Enebolig

	Bruksareal BRA m²				
Etasje	**Internt bruksareal (BRA-i)**	**Eksternt bruksareal (BRA-e)**	**Innglasset balkong (BRA-b)**	**SUM**	**Terrasse- og balkongareal (TBA)**
1. Etasje	79			79	49
SUM	**79**				**49**
SUM BRA	**79**				

Romfordeling

Etasje	Internt bruksareal (BRA-i)	Eksternt bruksareal (BRA-e)	Innglasset balkong (BRA-b)
1. Etasje	Gang, soverom, soverom 2, soverom 3, bad, kjøkken, stue		

Lovlighet

Byggetegninger

Det foreligger godkjente og byggemeldte tegninger, men det er avvik fra disse.

Kommentar: Fremlagte tegninger er datert 28.11.1989 og viser at rommet mot vindfang som idag brukes som soverom, er merket som bod på byggetegningen.

Ferdigattest er datert 26.11.1990

Nyere håndverkstjenester

Er det ifølge eier utført håndverkstjenester på boligen siste 5 år? ☐ Ja ☑ Nei

Åpenbare ulovligheter

Er det avdekket at boligen har åpenbare ulovligheter? ☑ Ja ☐ Nei

Kommentar: Soverommet ved vindfanget er ikke godkjent til rom for varig opphold. Rommet er mekret som bod på byggetegningen.

Uthus

	Bruksareal BRA m²				
Etasje	**Internt bruksareal (BRA-i)**	**Eksternt bruksareal (BRA-e)**	**Innglasset balkong (BRA-b)**	**SUM**	**Terrasse- og balkongareal (TBA)**
Etasje		8		8	
SUM		**8**			
SUM BRA	**8**				

Romfordeling

Etasje	Internt bruksareal (BRA-i)	Eksternt bruksareal (BRA-e)	Innglasset balkong (BRA-b)
Etasje		Bod	

Lovlighet

Byggetegninger

Det foreligger ikke tegninger

Nyere håndverkstjenester

Er det ifølge eier utført håndverkstjenester på boligen siste 5 år? ☐ Ja ☑ Nei

Befarings - og eiendomsopplysninger

Befaring

Dato	Til stede	Rolle
29.9.2026	Daniel Bjerk	Takstingeniør
	Jonas Stener Jensen	Kunde

Matrikkeldata

Kommune	gnr.	bnr.	fnr.	snr.	Areal	Kilde	Eieforhold
1804 BODØ	122	44		0	1369.3 m²	BEREGNET AREAL (Ambita)	Eiet

Adresse
Kjerringøyveien 1376

Hjemmelshaver
Jensen Jonas Stener

Eiendomsopplysninger

Beliggenhet

Eiendommen ligger luftig til med godt utsyn og fine solforhold. Eiendommen ligger tilbaketrukket og usjenert til i landlige omgivelser.

Adkomstvei

Adkomst fra offentlig vei til privat veg. Vegadkomsten er sikret gjennom tinglyste rettigheter.

Tilknytning vann

Tilknyttet offentlig vann. Privat vannverk

Tilknytning avløp

Eiendommen har avløp via septiktank, med overløp til grøft e.l. Tømmes i regi av kommunen.

Regulering

Eiendommen ligger i et område avsatt til LNF-område i kommuneplanen (landbruk, natur, fritid).

Om tomten

Flat tomt opparbeidet med bruksplen og busker rundt bolighuset. Det er gruset adkomstvei og gårdsplass med elbil lader. Deler av tomten er naturtomt.

Tinglyste/andre forhold

Det er sikrede rettigheter for bruk av adkomstveien fra hovedvei og opp til eiendommen.

Forsikring

Selskap	Avtalenr	Type	Forsikringssum	Årlig premie
Storebrand	1358758			

Kommentar

Kilder og vedlegg

Dokumenter

Beskrivelse	Dato	Kommentar	Status	Sider	Vedlagt
Ordrebekreftelse	30.06.2026		Fremvist		Nei
Egenerklæring	06.10.2026		Gjennomgått		Nei
Eier	29.09.2026		Gjennomgått		Nei
Tegninger	28.11.1989		Gjennomgått		Nei

Revisjoner

Versjon	Ny versjon	Kommentar
1	07.10.2026	
2	07.10.2026	
3	09.10.2026	

For gyldighet på rapporten se forside

Tilstandsrapportens avgrensninger

Mer om tilstandsrapportens innhold og omfang

Må leses sammen med øvrig informasjon og forklaringer i rapporten.

Grunnlag og formål

Rapporten er utarbeidet etter kravene i forskrift til avhendingslova (tryggere bolighandel). Forskriften fastsetter minimumsinnholdet i rapporten, hvilke rom og bygningsdeler som skal undersøkes, og rammene for hvordan undersøkelsene skal utføres. Formålet er å gi en bygningssakkyndig vurdering (tilstandsanalyse) av teknisk tilstand i boligens rom og bygningsdeler, til bruk for oppdragsgiver og ved salg til forbruker. Rapporten er ikke utarbeidet for andre formål eller for bruk av andre tredjeparter. Rapporten framhever normalt ikke positive sider ved boligen ut over det som fremgår av tilstandsgradene.

Rapporten bygger på opplysninger som er tilgjengelige ved befaringen. Dersom opplysninger som har betydning for vurderingen er tilbakeholdt, mangelfulle eller uriktige, kan dette påvirke rapportens innhold uten at det er den bygningssakkyndiges ansvar.

Rapporten er ikke en fullstendig gjennomgang av hele eiendommen eller en garanti for at det ikke finnes skjulte feil, skader eller mangler. Det er derfor både bygningsdeler i boligen, byggverk på eiendommen og andre forhold ved eiendommen som ikke er tilstandsvurdert, kommentert eller med i rapporten.

Rapporten er en teknisk tilstandsanalyse og omfatter blant annet ikke juridiske vurderinger, spørsmål om boligen er lovlig oppført, lovlig innredet/tatt i bruk eller offentlig godkjent.

Utgangspunktet for undersøkelse - referansenivå

Rapporten beskriver avvik, altså en tilstand som er dårligere enn referansenivået. Avvik vurderes som hovedregel opp mot byggeskikk og regelverk som gjaldt da bygget eller bygningsdelen ble oppført eller, dersom det foreligger, da byggesøknad ble godkjent. Enkelte forhold vurderes likevel opp mot krav som gjelder på befaringstidspunktet, og dette kan være forhold knyttet til personsikkerhet slik som brann og rømningsvei.

Undersøkelsesnivå og befaring

Rapporten er basert på visuell befaring uten fysiske inngrep. Undersøkelsen omfatter kun tilgjengelige flater og bygningsdeler, konstruksjoner åpnes ikke opp, og det utføres ikke målinger utover det som følger av forskrift til avhendingslova (tryggere bolighandel). Innfelt belysning bak konstruksjonen åpnes ikke for kontroll. Funksjonsprøving inngår normalt ikke i undersøkelsen, med mindre dette følger av forskriftens krav.

Flater eller bygningsdeler som er skjult, tildekket, innbygget, møblert, låst, snødekket eller på annen måte utilgjengelige, blir ikke undersøkt.

Undersøkelser utføres bare dersom det er sikkerhetsmessig forsvarlig og praktisk mulig å komme til. Yttertak vurderes ut fra det som er sikkerhetsmessig forsvarlig og tilgjengelig å inspisere, normalt fra loft, bakke eller stige.

Det foretas ikke fullstendig undersøkelse eller målinger, men undersøkelser basert på stikkprøver av de bygningsdeler som undersøkes. Slike kontroller er begrensede og innebærer ikke at tilsvarende forhold er undersøkt overalt.

Bygningssakkyndig foretar vurderinger innenfor rammene av forskrift til avhendingslova (tryggere bolighandel), og har ikke spesialistkompetanse innen andre fagfelt. Vurdering av elektriske og branntekniske forhold er dessuten forenklet, og det settes ikke tilstandsgrad.

Det kan være nødvendig å innhente informasjon fra og/eller nærmere vurderinger fra spesialister/kvalifiserte fagpersoner eller offentlige myndigheter om bygningsdeler og andre forhold, også der forholdet er omtalt i rapporten. Dette faller utenfor tilstandsrapportens rammer/Forskrift til avhendingslova (tryggere bolighandel), og oppdragsgiver/kjøper/andre med interesse av eiendommen må innhente dette.

Tilstandsgrader er forklart under *Dette trenger du å vite om tilstandsrapporten* lenger foran i rapporten.

For anbefalte tiltak ved TG2 og TG3 må bruker av rapporten selv vurdere om tiltakene er nødvendige og lønnsomme. Oppgitte utbedringskostnader er sjablongmessige anslag, basert på registrerte avvik og angitte tiltak i rapporten. Anslagene er gitt på generelt grunnlag og bygger på erfaringstall i fem intervaller. Kostnadsanslagene kan ikke forveksles med konkrete vurderinger eller tilbud fra entreprenør eller håndverker. Det må eventuelt innhentes tilbud for en nærmere undersøkelse, og konkret og nøyaktig vurdering av utbedringskostnad. Det kan forekomme kostnader knyttet til avvik, feil eller utbedringer som ikke er avdekket i rapporten. Utbedringskostnader vil også kunne variere ut fra personlige preferanser og markedspris på materialer og tjenester.

Tilleggsundersøkelser

Tilstandsanalysen omfatter de undersøkelsene som følger av minimumskravene i forskrift til avhendingslova (tryggere bolighandel). Dersom det er utført undersøkelser utover dette, vil det fremgå av rapporten.

Areal

Areal måles etter reglene i forskrift til avhendingslova (tryggere bolighandel) og de retningslinjer som gjelder for bolig i bransjestandarden *NS 3940 Areal og volumberegninger av bygg*. Oppgitt areal gjelder på tidspunktet for oppmålingen, og avrundes til hele kvadratmeter.

Arealmålingen er en måleteknisk registrering av areal som oppfyller kravene til måleverdighet, og er ikke en vurdering av om arealet er lovlig oppført, lovlig innredet eller godkjent til den aktuelle bruken. Et areal kan derfor være måleverdig og tatt med i rapporten, selv om det mangler nødvendig offentlig godkjenning, ikke oppfyller krav til lovlig bruk eller rommet ikke oppfyller tekniske regler (plan- og bygningsloven, teknisk forskrift). Arealet må ha gangbart gulv, og både minst 0,6 meter bredde og fri høyde på minst 1,9 meter, for å være måleverdig.

Eiendommens markedsverdi kan ikke baseres på en ren matematisk beregning i forhold til antall kvadratmeter opplyst i rapporten. Opplysninger om areal kan altså ikke alene benyttes for beregning av eiendommens verdi.

Dersom rom utenfor boenheten er tatt med i arealberegningen som eksternt bruksareal, bygger dette på tilgjengelige opplysninger ved befaringen, med mindre annet er særskilt dokumentert. Rom som ligger utenfor boenheten, men som eier har påvist og/eller opplyst at tilhører boenheten, er oppmålt og inkludert i BRA-e. Det er ikke fremvist dokumentasjon på at rommet tilhører boenheten, med mindre dette er angitt særskilt. Rom utenfor boenheten kan omdisponeres av borettslaget/sameiet og dette kan påvirke boligens BRA. Vær oppmerksom på at bransjestandarden NS 3940 og eierseksjonsloven har ulik definisjon av fellesareal. Ved arealmåling gjelder bransjestandardens *definisjon "Delen av bygning som brukes av to eller flere bruksenheter eller til bygningens forvaltning, drift eller vedlikehold.»*

BODØ KOMMUNE

BYGNINGSSJEFEN

812Lo
122/44 Byggesak Fer

J.nr. 89/530 bs016049.690

Ark nr. L45/JP/ms

FERDIG-ATTEST

Hermed attesteres at det for Erling Alsos

utførte byggearbeide på gnr. 122/8 - Kjerringøy

nemlig bolig

i henhold til godkjent byggeanmeldelse av 28. november 1989

under sak nr. 11.1-2/89 ved avholdt synsforretning i henhold til bygningslovens § 99, den 26. november 1990 er funnet å være lovlig utført, og kan tas i bruk i samsvar med den meddelte approbasjon.

Oppmerksomheten henledes på at bygningslovens § 93 bestemmer: Tillatelse av bygningsrådet må også innhentes før bygning eller del av bygning blir brukt til annet formål enn forutsatt i den tillatelse som er gitt, eller til annet formål enn bygningen eller vedkommende del av den tidligere har tjent.

Bygningssjefen, Bodø, den 26. november 1990.

BODØ KOMMUNE BYGNINGSSJEFEN

Tore Sverdrup
bygningssjef

Forretningstrykk A.s - Bodø

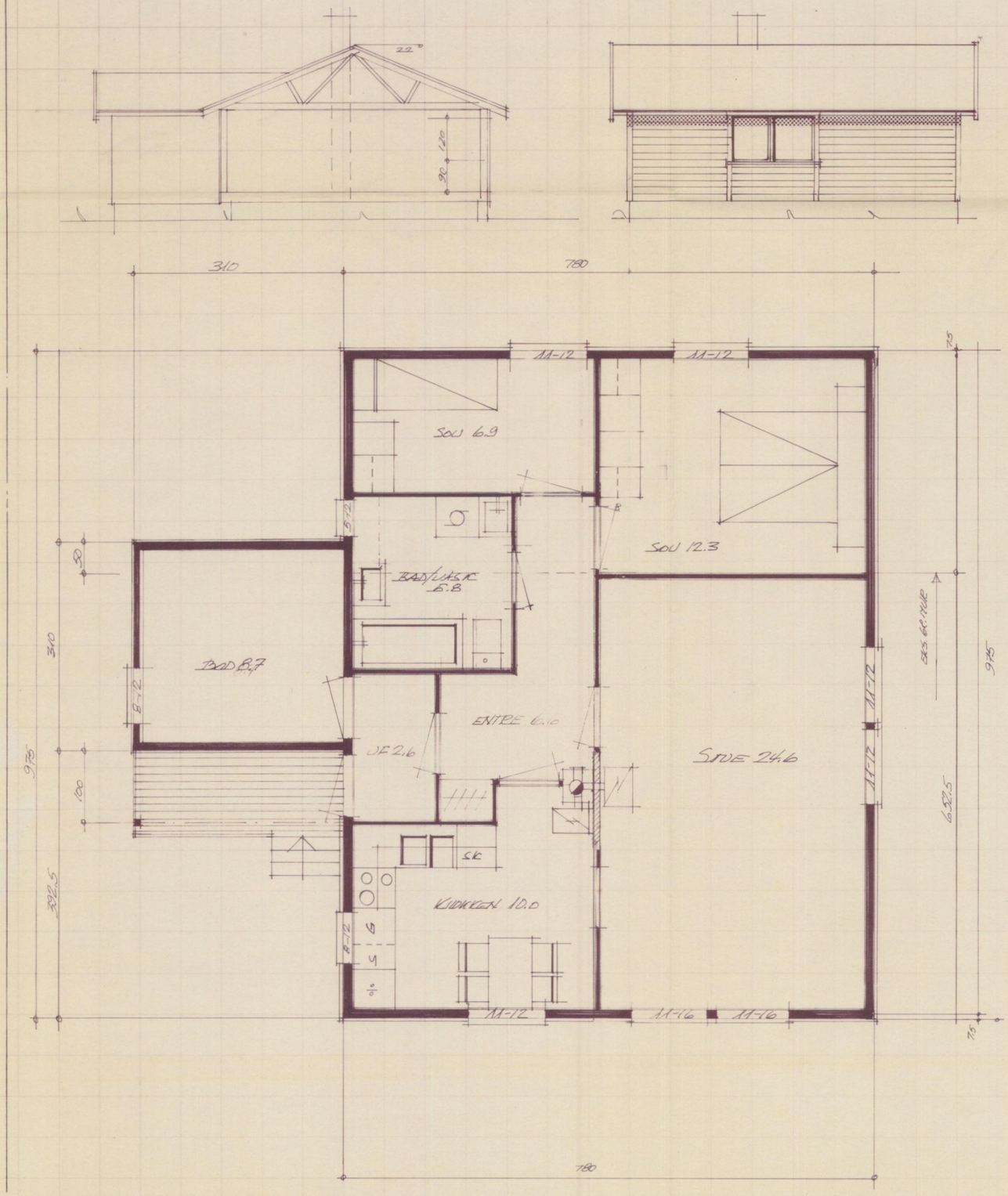

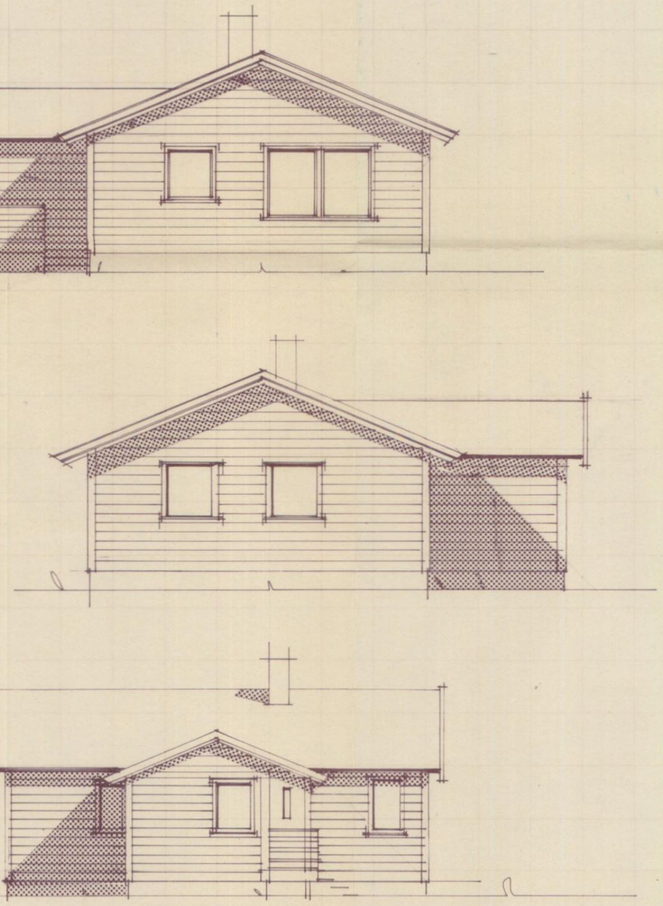

ANMERKN.:

3.
2.
KORR:
DATO: 23/10-89 ER.
MÅL: 1:50 / 1:100

MESTERHUS

MODELL:
BYGGHERRE:
ADRESSE:

Sak:

BODØ KOMMUNE
Byggesakskontoret
28 NOV 1989
GODKJENT

812LN
122/44 Byggesak Teg

messig benyttelse og etterligning konf Lov om åndsverk av 12/5-1961

K. Service KUNST TRYKK EDG HARTVED