

Tilstandsrapport



 Enebolig

 Landåsvegen 681, 2861 LANDÅSBYGDA  SØNDRE LAND kommune

gnr. 25, bnr. 138

Markedsverdi

1 700 000

Sum areal alle bygg: BRA: 248 m² BRA-i: 233 m²



Befaringsdato: 30.10.2025

Rapportdato: 20.11.2025

Oppdragsnr.: 21008-1711

Referansenummer: YA1688

Foretak: Takstcon AS

Takstingeniør: Ole Anders Brænden



Rapporten kan brukes i inntil ett år etter befaringsdato, og kan ikke gjenbrukes ved flere boligsalg i denne perioden. Skjer det endringer, oppstår skader også videre på boligen, bør du som selger be om oppdatert rapport.

Takstcon AS

Takstcon AS er en sammenslutning av selvstendige takstforetak/ takstingeniører med bred fagkompetanse og lang erfaring innenfor bygg-, anlegg-, og eiendomssektoren.

Vi har siden innføringen av ny Forskrift til "avhendigslova" i 2022 levert flere tusen tilstandsrapporter i forbindelse med boligomsetning i hele Østlandsområdet.

Takstcon er bransjeledende innenfor sine fag, og har et spesielt fokus på faglig oppdatering og etterutdanning for å sikre tryggere boligomsetning for både selger og kjøper av bolig.

For ytterligere informasjon om bedriften, se <https://www.takstcon.no>



Rapportansvarlig

Ansvarlig foretak

Takst & Byggrådgivning AS – 929671996

Ole Anders Brænden

Uavhengig Takstingeniør

oleanders@takstcon.no

974 88 130

 NITO



 TAKSTCON

Dette trenger du å vite om tilstandsrapporten



Hva er en tilstandsrapport?

En tilstandsrapport beskriver synlige skader/avvik eller tegn på skader/avvik på boligen. Rapporten fremhever vanligvis ikke positive egenskaper ved boligen.



Hva vurderer en bygningsakkyndig?

Den bygningsakkyndige vurderer boligen ut fra hva man kan forvente av en bygning av samme alder og type. Vurderingen gjøres som regel mot hvordan det var vanlig å bygge og regler som gjaldt da boligen ble oppført (søknadstidspunktet). Forhold som er vanlige for bygningens alder, slik som slitasje etter normal bruk regnes ikke som avvik.



Hva inneholder tilstandsrapporten?

Den bygningsakkyndige undersøker rom og bygningsdeler slik det kommer frem av [Forskrift til avhendingsloven](#). Tilstandsrapporten inneholder bare avvik som den bygningsakkyndige kan se eller kontrollere med enkle hjelpemidler. Det gjøres ikke nærmere undersøkelser slik som åpning av vegger eller andre bygningsdeler. I vegg mot våtrom og rom under terreng kan det borres et hull for å gjøre enkle undersøkelser slik som fuktsøk.

Når du kjøper en brukt bolig

Når du kjøper en brukt bolig, er det viktig å være oppmerksom på at dette ikke kan sammenlignes med å kjøpe en ny bolig. Måten boligen ble bygget på kan være annerledes enn i dag. Bygninger svekkes over tid, og utsettes for slitasje blant annet på grunn av bruk og vær og vind. Mange boliger fornyes helt eller delvis, noen i flere omganger, eller det oppføres tilbygg. Særlig for boliger som er pusset opp eller endret, er det viktig å merke seg at fornyelse av overflater ikke nødvendigvis betyr at bygningsdeler under er forbedret.

Vurdering mot byggregler

Den bygningsakkyndige vil vurdere boligen mot hvordan det var vanlig å bygge og regler som gjaldt på søknadstidspunktet. Den bygningsakkyndige ser etter avvik som har betydning for og som reduserer boligens funksjon og verdi, og som kommer frem av Forskrift til avhendingslova.

Tilstandsrapporten beskriver ikke hele boligen

BYGNINGSSAKKYNDIGE SER FOR EKSEMPEL IKKE PÅ

- vanlig slitasje og normal vedlikeholdstilstand • bagatellmessige forhold som ikke påvirker bygningens bruk eller verdi vesentlig • etasjeskillere • tilleggsbygg slik som garasje, bod, anneks, naust også videre • utvendige trapper • støttemurer • skjulte installasjoner • installasjoner utenfor bygningen • full funksjonstesting av el- og VVS-installasjoner • geologiske forhold og bygningens plassering på grunnen • bygningens planløsning • bygningens innredning • løsøre slik som hvitevarer • utendørs svømmebasseng og pumpeanlegg • bygningens estetikk og arkitektur • bygningens lovlighet (bortsett fra bruksendringer, brannceller og forhold som åpenbart kan påvirke helse, miljø og sikkerhet) • fellesarealer (med mindre boligeier har vedlikeholdsplikt for fellesarealer og dette er kjent for bygningsakkyndig, eller fellesarealet har en særlig tilknytning til boligen).

© iVerdi 2023

Malen til denne rapporten, inkludert standardtekstene fra Verdi er vernet etter åndsverkloven og kan kun benyttes av av kunder hos iVerdi. For andre aktører er eksemplarframstilling av malen og standardtekster, som utskrift og annen kopiering til bruk som grunnlag for tilsvarende rapporter, bare tillatt når det er hjemlet i lov (kopiering til privat bruk, sitat o.l.) eller avtale med iVerdi (<https://iverdi.no/>).

Utnyttelse i strid med lov eller avtale kan medføre erstatnings- og straffeansvar.

Dette trenger du å vite om tilstandsrapporten

Tilstanden vurderes med ulike tilstandsgrader

Tilstanden gir uttrykk for en gitt forventet tilstand, blant annet vurdert ut fra alder og normal bruk. Ved Tilstandsgrad 0 (TG0) og Tilstandsgrad 1 (TG1) gir den bygningssakkyndige normalt ingen begrunnelse for valg av tilstandsgrad. Grunnen er at bygningen eller bygningsdelen da bare har normal slitasje. Ved skjulte konstruksjoner kan alder alene avgjøre tilstandsgrad. Når bygningssakkyndige anbefaler tiltak, for eksempel utbedringer, må brukeren av rapporten vurdere om tiltakene er nødvendige og lønnsomme.

Når den bygningssakkyndige velger tilstandsgrad, baseres vurderingen på faste kriterier som følger av gjeldende bransjestandard for Teknisk tilstandsanalyse ved omsetning av bolig og Forskrift til avhendingslova.



TILSTANDSGRAD 0, TG0: INGEN AVVIK

Bygningsdelen skal være tilnærmet ny, ikke vise tegn på slitasje og det skal være lagt frem dokumentasjon på faglig god utførelse. Det er ingen merknader til delen.



TILSTANDSGRAD 1, TG1: MINDRE AVVIK

Bygningsdelen skal bare ha normal slitasje, og straktiltak skal ikke anses som nødvendig. Graden kan også brukes når delen er ny, men der dokumentasjon på faglig god utførelse mangler.



TILSTANDSGRAD 2, TG2: VESENTLIGE AVVIK OG MINDRE AVVIK SOM ETTER NS 3600 GIR TG 2

Bygningsdelen skal enten ha feil utførelse, en skade eller symptomer på skade, sterk slitasje eller nedsatt funksjon. Graden gis når bygningsdelen trenger vedlikehold eller tiltak i nær fremtid. Graden skal også brukes når delen er gammel og det er grunn til å varsle om faren for skader på grunn av alderen, eller når det er grunn til å overvåke delen spesielt på grunn av fare for større skader eller følgeskader.



TILSTANDSGRAD 3, TG3: STORE ELLER ALVORLIGE AVVIK

Denne tilstandsgraden brukes ved kraftige tegn på forhold som man må regne med trenger utbedring straks eller innen kort tid. Det er påvist funksjonssvikt eller sammenbrudd.



IKKE UNDERSØKT/IKKE TILGJENGELIG FOR UNDERSØKELSE

Det kan være avvik/skader som ikke er avdekket.

Hva er et anslag på utbedringskostnad?

Hva det vil koste å utbedre rom eller bygningsdeler, er et forsiktig anslag basert på nåværende kvalitet, registrert avvik og angitte tiltak i rapporten. Anslaget er gitt på generelt grunnlag og må ikke forveksles med et pristilbud fra en håndverker. Det kan foreligge avvik og tiltak som ikke kommer frem av rapporten. Utbedringskostnad avhenger blant annet av personlige valg av og markedspris på materialer og tjenesteyter.

I rapporten skal det settes anslag for utbedringskostnad for TG3, og slikt anslag kan også gis ved TG2.

	Ingen umiddelbare kostnader
	Tiltak under kr 10 000
	Tiltak mellom kr 10 000 - 50 000
	Tiltak mellom kr 50 000 - 100 000
	Tiltak mellom kr 100 000 - 300 000
	Tiltak over kr 300 000

Beskrivelse av eiendommen

BELIGGENHET:

Boligen ligger usjeneret til i landlige omgivelser. Flott turterreng sommer og vinter.

- Bussholdeplass 200m
- Barnehage/barneskole 200 m
- Nærbutikk 200m
- Landåsvannet 250m
- Dokka 16 km
- Hov 20 km
- Gjøvik 23 km

ENKEL BYGNINGSBESKRIVELSE:

Enebolig fundamentert med grunnmur i sparesteinsbetong. Gulv støpt på grunn i kjeller. Etasjeskiller med trebjelkelag. Yttervegg i trekonstruksjon. Liggende og stående utvendig trekledning. Mønet skråtak i trekonstruksjon. Flisundertak. Taktekkning med metallplater. Takrenner og utvendige beslag i metall. Vindskier i tre. Pipe i teglstein.

BEBYGGELSEN:

Bolig med internt bruksareal på 233 m² over 1,5 etasje + kjeller.
Innglasset veranda på ca. 15 m².
Inntilliggende bod med innvendig atkomst, bod har doble dører for enkelt å kunne kjøre inn vedpall.

STANDARD:

Boligen er fra 1956 og tilbygd i senere år, ukjent tidspunkt. Normal standard og planløsning.
Oppvarming består av vedfyring og strøm, via varmepumpe luft-luft. Se boligens energiattest.
Ventilasjon består av naturlig ventilasjon.
El-anlegg med automatsikringer. I hovedsak åpent ledningsnett.

OM TOMTEN:

Eiet tomt på 4 091,9 m² som er skrånende, opparbeidet med plen og beplantning. Gruset gårdsplass og adkomstvei.

Enebolig - Byggeår: 1956

UTVENDIG

[Gå til side](#)

Trevinduer med 1+1 lags glass i kjeller og i stue.
Trevinduer med 2-lags isolerglass av ulike alder. Flere vinduer er skiftet ut på 90-tallet.
Vinduer i varierende alder og utførelse.
Vinduer på loftetasjen er opplyst skiftet 2022.

Ytterdør i treverk med 2-lags isolerglass.
Dobbeldør til innglasset veranda i treverk med 2-lags isolerglass.
Kjellerdør i treverk.

Innglasset veranda med takoverbygg mot vest med adkomst fra stue. Vegger, tak i trekonstruksjoner, vinduer med enkle glass.
Oppsatt med trebjelker innfestet på yttervegg og fundamentert med betongpillarer. Taktekkning med metallplater.

Trapp og rekkverk i treverk.
Tram av strekkmetall foran inngang.

INNVENDIG

[Gå til side](#)

Innvendige overflater på himlinger er i hovedsak preget av: Malte glatte flater. Himlingsplater. Panel.
Innvendige overflater på vegger er hovedsakelig preget av: Tapet. Panel. Malte glatte flater.
Innvendige overflater på gulv er hovedsakelig preget av: Gulvbelegg. Heltregulv. Parkett.

Trapper av treverk mellom etasjene.
Innvendig har boligen finerdører. Glassfelt i enkelte dører.

Etasjeskiller i trekonstruksjoner. Støpt gulv på grunn i kjeller/underetasje.

RADON:

Det er ikke foretatt radonmålinger, og bygget hadde ikke krav til radonsperre. Årsgjennomsnittet av radonkonsentrasjon i rom bør ikke overstige 200 Bq/m³ i inneluft.
Mer informasjon kan leses på <https://dsa.no/radon>

PIPE/ILDSTED:

Pipe i teglstein. Ildsted er montert i stue - vedovn, og peis i kjeller.

ROM UNDER TERRENG:

Kjeller er i hovedsak en grovkjeller med synlig grunnmur. Hulltaking er derfor ikke aktuelt. Innvendige utforede vegger på deler av grunnmur.

VÅTROM

[Gå til side](#)

Fliser på gulvet. Baderomsplater på vegger. Malte glatte flater i himling. Sluk av støpejern. Servant med underskap. Badekar med dusj. Gulvmontert wc. Mekanisk avtrekk. Ingen dokumentasjon for utført arbeid.

Ved vurdering av våtrommet legges det til grunn krav fra Teknisk forskrift (TEK17). Sjekkpunkter vurderes visuelt slik de fremstår ved befaring, uten demontering/ flytting av deksler/ innredning ol. Det er ikke fremvist dokumentasjon på utførelse av våtrommet.

KJØKKEN

[Gå til side](#)

Kjøkkeninnredning med laminerte skrog, profilerte fronter og laminert benkeplate med kjøkkenkum. Benkebeslag med oppvaskkum. Plass til frittstående komfyr, oppvaskmaskin og kombiskap kjøøl/frys. Flislagt og belysning over benkeplate. Kjøkkenventilator er montert over komfyr.

SPESIALROM

[Gå til side](#)

Vaskekjeller med betonggulv, betong på vegger, og panel i himling. Støpejernssluk. Servant. Opplegg til vaskemaskin. Monter vedovn i rommet.

TEKNISKE INSTALLASJONER

[Gå til side](#)

Synlige innvendige vannrør i: Kobber/metall. Synlige vannrør som

Beskrivelse av eiendommen

føres ned i gulv er av: Plast-elvestadkabel. Innvendig hovedstoppekran er plassert i kjeller.
Synlige innvendige avløpsrør i: Plast.
Innvendig hovedstamme og rør i kjeller er skiftet ut med plastrør.
Ukjent tidspunkt.

Ventilasjonen består av naturlig ventilasjon. Frisk tilluft blir tilført gjennom ventil i yttervegg, ventiler i vindu eller gjennom aktiv lufting med vinduer. Brukt luft trekkes ut uten bruk av vifter.

Varmtvannsbereder på ca. 200 liter fra 2006 er plassert i kjeller.

Varmepumpe luft-luft montert i stue, fra 2020.

ELEKTRISK ANLEGG.

Elektrisk anlegg utført med hovedsakelig åpent anlegg.
Sikringsskap med automat sikringer.

- Røykvarsler
- Brannslukningsapparat

Det er eier av et hvert objekt som er ansvarlig for at boligen tilfredsstillt krav til branntekniske forhold.

TOMTEFORHOLD

[Gå til side](#)

Det er ukjent byggegrunn.
Grunnundersøkelser er ikke foretatt, tilstandsgrad er derfor vurdert pga. alder og synlige forhold.

Selgers opplysning: Drenering er gravd ny i 2021 på 2 fasader av bygningen.

Takvann ført ned i grunnen.

Grunnmur i sparesteinsbetong.

Skrånende tomt.

Synlig utvendig avløpsrør i: Plast. Eiendommen er tilknyttet offentlig avløp, via privat avløpsledning.

Synlige utvendig vannrør i: Plast. Eiendommen har privat vann felles med naboeiendom - borehull. Vannprøve er ikke foretatt, nærmere undersøkelser anbefales.

Eier er ikke kjent med at det skal være oljetank nedgrav på eiendommen.

Markedsvurdering

Totalt Bruksareal	248 m ²
Totalt Bruksareal for hoveddel	248 m ²
Totalpris	1 700 000

Arealer

[Gå til side](#)

Befaring - og eiendomsopplysninger

[Gå til side](#)

Tomteverdi og teknisk verdi bygninger 2 350 000

Forutsetninger og vedlegg

[Gå til side](#)

Lovlighet

[Gå til side](#)

Enebolig

- Det foreligger ikke tegninger

Oppholdsrom i kjelleren tilfredsstillt ikke krav til rom for varig opphold. Rom i kjelleren er innredet etter byggeåret, men det er ikke søkt bruksendring for disse rommene.
Bruksendring fra tilleggsdel (eks bod, disp.rom) til hoveddel (eks bad, soverom, stue etc) var meldepliktig jmf Plan og bygningsloven før 2008. Etter 2008 ble meldeplikten endret til søknadspliktig. Bruksendringer fra tilleggsdel til hoveddel gjennomført etter 2008 er derfor søknadspliktig.

Sammendrag av boligens tilstand

Fordeling av tilstandsgrader

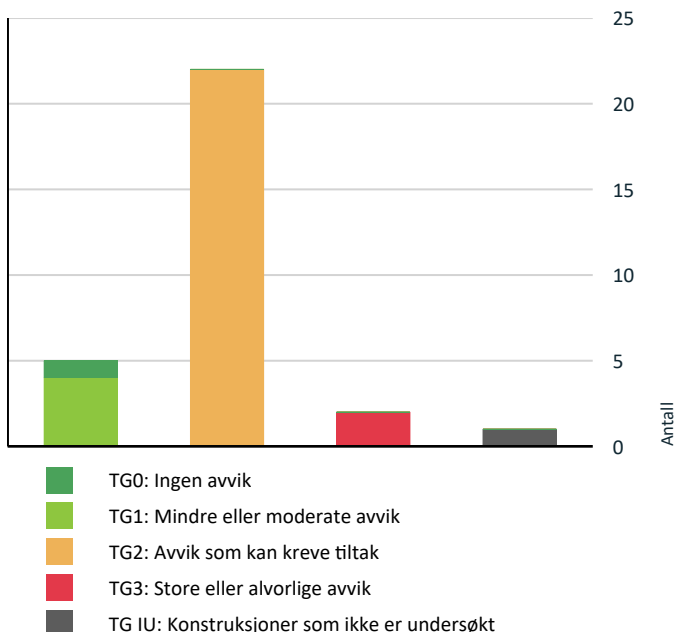

Vil du vite mer om tilstandsgrader? Se side 4.

Anslag på utbedringskostnad

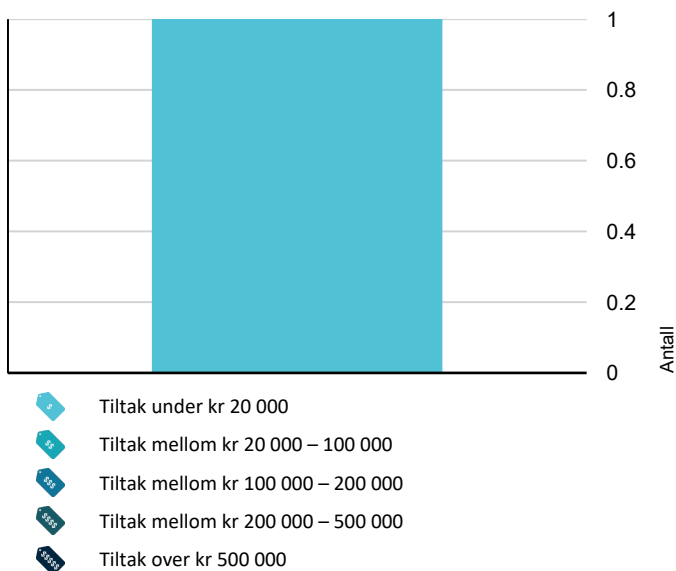

Hva er anslag på utbedringskostnad? Se side 4.

Oppsummering av avvik

Vil du vite mer? Se på rommet eller bygningsdelen senere i rapporten.

Enebolig

- TG 3** STORE ELLER ALVORLIGE AVVIK
 - Innvendig > Innvendige trapper [Gå til side](#)
 - Våtrom > 1. Etasje > Bad > Generell [Gå til side](#)
- TG IU** KONSTRUKSJONER SOM IKKE ER UNDERSØKT
 - Våtrom > 1. Etasje > Bad > Tilliggende konstruksjoner våtrom [Gå til side](#)
- TG 2** AVVIK SOM KAN KREVE TILTAK
 - Utvendig > Nedløp og beslag [Gå til side](#)
 - Utvendig > Veggkonstruksjon [Gå til side](#)
 - Utvendig > Takkonstruksjon/Loft [Gå til side](#)
 - Utvendig > Vinduer [Gå til side](#)
 - Utvendig > Dører [Gå til side](#)
 - Utvendig > Utvendige trapper [Gå til side](#)
 - Innvendig > Overflater [Gå til side](#)
 - Innvendig > Etasjeskille/gulv mot grunn [Gå til side](#)
 - Innvendig > Radon [Gå til side](#)
 - Innvendig > Pipe og ildsted [Gå til side](#)
 - Innvendig > Rom Under Terreng [Gå til side](#)
 - Innvendig > Innvendige dører [Gå til side](#)
 - Tekniske installasjoner > Vannledninger [Gå til side](#)
 - Tekniske installasjoner > Avløpsrør [Gå til side](#)
 - Tekniske installasjoner > Ventilasjon [Gå til side](#)
 - Tekniske installasjoner > Varmtvannstank [Gå til side](#)

Sammendrag av boligens tilstand

- ! **Tomteforhold > Fuktsikring og drenering** [Gå til side](#)

- ! **Tomteforhold > Grunnmur og fundamenter** [Gå til side](#)

- ! **Tomteforhold > Terrengforhold** [Gå til side](#)

- ! **Tomteforhold > Utvendige vann- og avløpsledninger** [Gå til side](#)

- ! **Kjøkken > 1. Etasje > Kjøkken > Overflater og innredning** [Gå til side](#)

- ! **Spesialrom > Kjeller > Vaskekjeller > Overflater og konstruksjon** [Gå til side](#)

Tilstandsrapport

ENEBOLIG

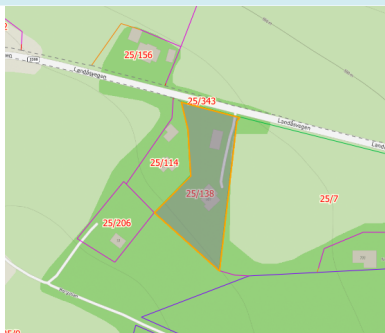

Byggeår
1956

Kommentar
Byggeåret er hentet fra Eiendomsverdi.no. Bildet viser situasjonskart av eiendommen på befaringstidspunktet.

Standard
Normal standard på bygget ut ifra alder/konstruksjon - se beskrivelse under konstruksjoner.

Vedlikehold
Bygningen fremstår vedlikeholdt både utvendig og innvendig, men har bygningsdeler som har oppnådd mye av forventet brukstid. Bygningen er 69 år gammel og det må påregnes ekstra kostnader i forhold til et nytt bygg. Jeg anbefaler at kjøper setter opp en vedlikeholdsplan for boligen. Det vil si et system for planlegging og gjennomføring av vedlikehold og oppgradering nå og fremover i tid.

Ved kjøp av eiendom kan det være vanskelig å vite hva man skal forvente av behov for vedlikehold og oppgradering. Alder og tilstand på for eksempel tak, vegger, vinduer osv. vil avgjøre byggets vedlikeholdsbehov fremover. Byggeskikk og materialvalg vil også variere ut ifra byggets alder, noe som gjør at energiforbruk, komfort og bruk kan variere fra bygning til bygning avhengig av alder og hva som eventuelt er oppgradert.

Tilbygg / modernisering

VEDLIKEHOLD/PÅKOSTNINGER (Opplyst av kilde): eier

2020	Modernisering	Installert ny varmepumpe.
2021	Modernisering	Nytt søppelskur, inklusiv fundamentering.
2022	Modernisering	Overflatebehandling av vegger utvendig.
2022	Modernisering	Skiftet vinduer i 2. etasje.
2022	Modernisering	Reparasjon av takplate- lekkasje, pipebeslag og snøfanger.
2024	Modernisering	Nytt sikringsskap.

UTVENDIG

Taktekking

Punktet må sees i sammenheng med Takkonstruksjon/Loft

Taket er tekket med metallplater. Tak (takkonstruksjon, takteking og skorstein) er kun observert fra bakkenivå og vurderingen er begrenset av dette. Det er ikke sikkerhetsmessig forsvarlig å bevege seg ut på taket eller observere fra stige. Selv om det ikke er avdekket skader under befaringen, betyr ikke dette at det ikke foreligger skader som en besiktigelse på taket kan avdekke. Vær oppmerksom på denne risikoen. En undersøkelse av taket kan utføres av en fagperson under tilstrekkelige sikkerhetsforhold.

Tilstandsrapport



📍 TG 2 Nedløp og beslag

Utvendige beslag, takrenner og nedløp av metall. Vindskier i treverk.

Vurdering av avvik:

- Det er avvik:
- Takrenner og beslag har oppnådd mer enn halvparten av forventet funksjonstid.
- Takrenne er bøyd/deformert etter snøras eller ising i renne.
- Det mangler snøfanger på hele/deler av takflatene.
- Det er ikke montert beslag på vannbrett over og under vinduer.

Konsekvens/tiltak

- Tiltak:
 - Bøyd takrenne vil medføre feil fall i renne, noe som kan medføre motfall og at vann ikke ledes til nedløp. Bøyde/deformerte renner må utbedres.
 - Vann vil samle seg i takrennen i stedet for å renne bort. Dette kan føre til at takrennen blir overfylt og vannet renner over kanten, noe som kan skade fasaden og grunnmuren over tid. Når vann fryser til is vil takrennen kunne skades.
 - Byggverket skal sikres slik at is og snø ikke kan falle ned på steder hvor personer og husdyr kan oppholde seg. Dersom snøfangere monteres er det imidlertid nødvendig å kontrollere styrken på takkonstruksjonen før snøfangere monteres.
- Visuell kontroll av beslag og takrenner, samt rens av takrenner og nedløp anbefales utført årlig.
- Det er anbefalt med beslag på vannbrett over og under vinduer. Uten beslag er det fare for at vann trenger inn i veggkonstruksjon og kan føre til fuktproblemer, som igjen kan forårsake mugg og råte. Dette kan svekke bygningsstrukturen og skape et usunt inneklima.



📍 TG 2 Veggkonstruksjon

Tilstandsrapport

Yttervegger i trekonstruksjoner. Stående utvendig trekledning. Yttervegger og utvendig kledning er som fra byggeåret. Det er skiftet kledning i deler av gavl og enkelte andre steder grunnet råteskadet treverk.

Vurdering av avvik:

- Det er avvik:
- Lufting av kledningen er ikke iht. dagens anbefalte løsning.
- Kledning bærer stedvis preg av elde og slitasje.
- Råteskader på deler av kledning.
- Endeved på utvendig kledning har ikke dryppkant.

Konsekvens/tiltak

- Tiltak:
- Lite lufting bak kledning. Utbedring av lufting vil ikke være lønnsomt som enkeltstående tiltak, men ved skifte av utvendig kledning bør det lages tilstrekkelig lufting. Manglende lufting gir økt risiko for fuktskader i konstruksjonen.
- Utbedre råteskader. Tilstand på utvendig kledning øker risikoen for evt. skjulte råteskader i veggkonstruksjon. Kostnader for utbedringer må påregnes.



Sprekker nederst på kledning, samt stedvis løse malingsflak som følge av råte i kledning.



Kledning har spredte råteskader i underkant på enkelte fasader. Kledning er ikke behandlet i enden, og har heller ikke dryppkant.

Takkonstruksjon/Loft

Punktet må sees i sammenheng med Taktekking

Mønet skråtak i trekonstruksjoner. Plassbygde taksperrer. Undertak av treflis. Kombinert kaldt loft og skråhimling. Takkonstruksjon er opplyst etterisolert. Tilgjengelige deler av konstruksjonen er delvis inspisert fra luke og lyst med lommelykt. Jeg har ikke kontrollert hele loftet fordi det ikke er etablert gangbart gulv.

Vurdering av avvik:

- Det er avvik:

Tilstandsrapport

- Spor etter skadedyr er registrert, ukjent omfang.
- Loftluke er ikke isolert / har utette pakninger.
- Skråhimling har begrenset/ikke lufting, noe som kan gi kondens og fuktskader. Skade som følge av manglende lufting er ikke registrert, men kan være skjult.

Skrå, isolerte takflater defineres som risikokonstruksjon på grunn av høy skadefrekvens. Grunnen til at dette vurderes som risikokonstruksjoner er faren for fukt i konstruksjonene samt ising over tak. Problemene kan forårsakes av for eksempel feil oppbygning av konstruksjoner, manglende lufting m.m.

- Fuktmerker er registrert ved gjennomføringer. Det er usikkert om fuktmerker skyldes eldre eller nyere vanngjennomtrengning. Fuktmerker kan ha oppstått ved spesielle værforhold.

- Bygningen er bygget etter eldre standarder og er konstruert for å tåle lavere snølast enn nyere bygg. For bygninger oppført før ca. 2000 har det i standardene vært forutsatt at disse bygningene skal måkes ved høye snølast. Det er derfor vesentlig at en bygningseier kjenner til hvilket snølastnivå taket er prosjektert for og når det er nødvendig å måke taket. Ref. Standard Norge. Det vil derfor være påregnelig med nedbøyninger i takkonstruksjonen.

Konsekvens/tiltak

- Tiltak:
 - Lufting/ventilering bør forbedres. Dårlig lufting og luftlekkasjer kan erfaringsmessig gi kondensskader og isdannelser på den kalde årstida. Gjentatte påkjenninger av is og kondens vil med årene skape behov for vedlikehold og utskifting av bygningsdeler. Det må forventes påkostninger i form av vedlikehold.
 - Loftluke bør isoleres og det bør samtidig monteres pakning. Ved uisolert loftluke kan det oppstå uønsket varmetap med påfølgende kondensering.
- Det anbefales å føre jevnlig tilsyn med takkonstruksjon, spesielt ved større nedbørmengder og/eller snøsmelting.



Takkonstruksjon på tilbygget bod.



Fuktmerker registrert rundt pipe.



Møneloft hovedtak. Enkelte fuktmerker på sperrer/undertak er observert. Merker tydes å være gamle.



Møneloft hovedtak. Manglende lufting over skråtak-under undertak.

TG 1 Vinduer - 2

Vinduer på loftetasjen er opplyst skiftet 2022.

TG 2 Vinduer

Trevinduer med 1+1 lags glass i kjeller og i stue.
Trevinduer med 2-lags isolerglass av ulik alder. Flere vinduer er skiftet ut på 90-tallet.
Vinduer i varierende alder og utførelse.

Vurdering av avvik:

- Det er avvik:

Tilstandsrapport

- Mer enn halvparten av forventet brukstid på vinduer er oppnådd, eller nært forestående.
- Vinduer fra byggeår bærer preg av slitasje.
- Vinduskitt er slitt og har løsnet enkelte steder.
- Vinduer har høyt varmetap i forhold til dagens krav.

Konsekvens/tiltak

- Tiltak:
 - Oppgraderinger/utskiftninger bør påregnes. Konsekvens av avviket/eldre vinduer/dårlige vinduer, gir en fremtidig kostnad på fornyelse/vedlikehold. Eldre isolerglass medfører økt forbruk av energi til oppvarming. Varmetap fra vinduer kan forårsake at varm luft stiger inn på kaldtloft og er med på å skape kondens og ising på taktro i den kalde årstiden.



Vindu i kjeller, fasade sør. Kitt er løsnet.



Oppsprekking i maling på vindusramme er observert på eldre vinduer 1. etasje

TE2 Dører

Ytterdør i treverk med 2-lags isolerglass.
Dobbeldør til innglasset veranda i treverk med 2-lags isolerglass.
Kjellerdør i treverk.

Vurdering av avvik:

- Det er avvik:
 - Mer enn halvparten av forventet brukstid på dører er oppnådd, eller nært forestående. Det ble ikke observert eller opplyst om punkterte isolerglass. Pga. temperatur og lysforhold kan dette være vanskelig å oppdage. Alder på dører tilsier at punktering kan forekomme selv om det ikke ble avdekket ved befaringen.
 - Dørene har høyt varmetap i forhold til dagens krav.

Konsekvens/tiltak

- Tiltak:
 - Oppgraderinger/utskiftninger må påregnes.
 - Det er ikke behov for straktiltak siden dørene fungerer i dag, men ut ifra alder kan skader eller punkteringer oppstå på eldre dører.
 - Dører med høyt varmetap medfører økt forbruk av energi til oppvarming.



Kjellerdør i heltre fra byggeår.

TE1 Balkonger, terrasser og rom under balkonger

Innglasset veranda med takoverbygg mot vest med adkomst fra stue. Vegger, tak i trekonstruksjoner, vinduer med enkle glass. Oppsatt med trebjelker innfestet på yttervegg og fundamentert med betongpillarer. Takteking med metallplater. (Taktekking for alle takkonstruksjoner er vurdert i eget punkt).

Tilstandsrapport



Fundamentering med betongpillar/søyle.



Bjelkelag med innfesting mot vegg (uisolert)



TG 2 Utvendige trapper

Trapp og rekkverk i treverk.
Tram av strekkmetall foran inngang.

Vurdering av avvik:

- Det er avvik:
- Større åpninger enn dagens krav i rekkverk/innrinn.
- Fundamentering er ikke frostsikret.
- Halvparten av forventet brukstid på utvendig trapp er oppnådd eller nært forestående.

Konsekvens/tiltak

- Tiltak:
- Selv om nye krav ikke har tilbakevirkende kraft anbefales det at trapper barnesikres / sikres iht. dagens krav.
- Fundamentering for trapper bør frostsikres.



Trapp til innglasset veranda.

INNSENDIG

TG 2 Overflater

Innvendige overflater på himlinger er i hovedsak preget av: Malte glatte flater. Himlingsplater. Panel.
Innvendige overflater på vegger er hovedsakelig preget av: Tapet. Panel. Malte glatte flater.
Innvendige overflater på gulv er hovedsakelig preget av: Gulvbelegg. Heltregulv. Parkett.

Tilstandsrapport

Overflater har noe bruksslitasje, men ikke mer enn det som kan påregnes i forhold til alder. Normal bruksslitasje må forventes i en bolig og vurderes ikke som avvik. Det anbefales at en kjøper gjør sine egne vurderinger omkring bruksslitasje for å vurdere eventuell utbedringskostnader der kjøper har andre brukskrav eller krav til estetikk.

Vurdering av avvik:

- Det er avvik:
- Overflate har skader.

Konsekvens/tiltak

- Tiltak:
- Avhengig av bruksmønster og krav til estetikk av kjøper kan det være påregnelig med utskiftning/utbedringer.



Flassing på overflater ved pipe på loftetasje.

TC 2 Etasjeskille/gulv mot grunn

Etasjeskiller i trekonstruksjoner. Det er målt ca. 20 mm høydeforskjell på gulv i 1. etasje.
Det er målt ca. 20 mm høydeforskjell på gulv i loftetasjen.

Støpt gulv på grunn i kjeller/underetasje. Det er ikke målt nivåforskjeller på gulv i kjelleren da dette anses som lite hensiktsmessig da dette er en grovkjeller.

Skjevheter er målt i to tilfeldige rom i hver etasje, noe som er kravet i avhendingsloven. Mer skjevheter kan ikke utelukkes i rom som ikke er målt.

Vurdering av avvik:

- Det er avvik:
- Deler av etasjeskiller er skjult og har en alder som øker sannsynligheten for skjulte feil. Bygningsdelene har oppnådd mye av sin forventede funksjonstid. Tilstandsgrad gitt pga. nevnte forhold.
- Det er påvist totalt høydeavvik over 15mm.

Konsekvens/tiltak

- Tiltak:
- Det er ikke registrert synlige avvik som tilsier at man må påregne umiddelbare tiltak, men da deler av konstruksjon er kledd inn anbefaler jeg ytterligere undersøkelser.
- For å få tilstandsgrad 0 eller 1 må høydeforskjeller rettes opp. Det vil imidlertid sjelden være økonomisk rasjonelt som et enkeltstående tiltak i en bolig som dette. Dersom boligen en gang skal renoveres, kan man vurdere slike tiltak.

Tilstandsrapport



Fuktmåling i trepanel oppunder etasjeskille i kjeller er målt til 14,7%. Det er å regne som tørt treverk. Måling tatt som en stikkprøve på tilfeldig valgt sted.

TG 2 Radon

Det er ikke foretatt radonmålinger, og bygget hadde ikke krav til radonsperre. Årsgjennomsnittet av radonkonsentrasjon i rom bør ikke overstige 200 Bq/m³ i inneluft.

Er det radonnivåer over 100 Bq/m³, bør det gjøres tiltak for å redusere nivået. Radonnivået bør være så lavt som praktisk mulig og alltid under 200 Bq/m³. Ved å gjøre radontiltak vil nivået kunne reduseres vesentlig.

Det er krav til dokumentasjon av radonmålinger om hele eller deler av boligen er utleid.

Mer informasjon kan leses på <https://dsa.no/radon>

Tilstandsgrad 2 er satt fordi radon skal vurderes opp mot dagens forskriftskrav og NS 3600 stiller krav til at alle boliger skal foreta radonmålinger.

Vurdering av avvik:

- Det er ikke foretatt radonmålinger, og bygget er heller ikke utført med radonsperre.

Konsekvens/tiltak

- Det bør gjennomføres radonmålinger.

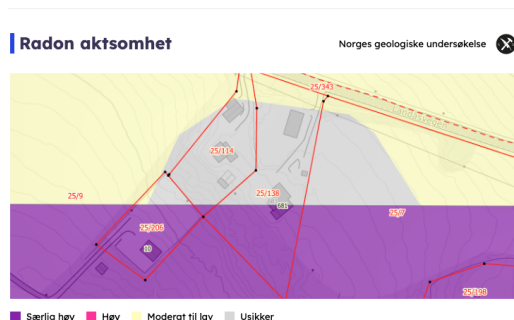

Radonkartet viser at eiendommen ligger i et område med særlig høy radonforekomst.

TG 2 Pipe og ildsted

Pipe i teglstein. Ildsted er montert i stue - vedovn, og peis i kjeller.

Pipe er besiktiget fra bakkenivå da det ikke var sikkerhetsmessig forsvarlig med befarings av tak. Det anbefales ytterligere undersøkelser av piper og ildsteder ved omsetning av boliger. Det er det lokale brann- og feiervesen som fører tilsyn med piper og ildsteder i hver enkelt kommune. Ovner og oppvarmingskilder er ikke funksjonstestet av takstmann.

Vurdering av avvik:

- Det er avvik:
- Mer enn halvparten av forventet brukstid er oppnådd, eller nært forestående på pipe og ildsted.

Konsekvens/tiltak

- Tiltak:

Tilstandsrapport

- For å få tilstandsgrad 0 eller 1 må pipe rehabiliteres.
- Det må gjennomføres ytterligere undersøkelser. Innhent dokumentasjon.



Ildsted i 1. etasje.



Pipe på loft. Rennemerker på puss er observert.



Sotluke på pipe i kjeller. Låsemekanisme er defekt, må skiftes.

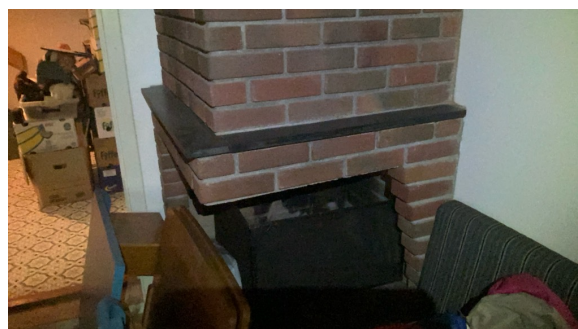

Ildsted i kjellerstue.

Rom Under Terreng

Punktet må sees i sammenheng med 'Drenering'

Kjeller er i hovedsak en grovkjeller med synlig grunnmur. Hulltaking er derfor ikke aktuelt. Innvendige utforede vegger på deler av grunnmur.

Vurdering av avvik:

- Det er avvik:
- Deler av vegg under terreng er skjult og har en alder som øker sannsynligheten for skjulte feil. Bygningsdelene har oppnådd mye av sin forventede brukstid. Tilstandsgrad gitt pga. nevnte forhold. Malingsflass, avskalling og saltutslag på vegg, dette indikerer fuktvandring i vegger.
- Innvendig utforede vegger og oppforede gulv under terreng er å betrakte som risikokonstruksjoner, det vil si konstruksjoner som erfaring viser at har høy skadefrekvens pga. at det ofte er skjulte feil og skader inne i konstruksjonene. Eksakt tilstand er ikke kontrollerbart uten bygningsmessige inngrep.
- Ved fuktmåling med hammerelektrode i svill er det påvist forhøyede fuktverdier som har potensiell fare for biologiske skadegjørere, dvs skader som mugg, sopp og råte. Målingene som er gjort er å betrakte som stikkprøver og sier bare noe om tilstanden i nærheten til området der målingen er utført.
- Det er registrert muggsoppvekst på murvegger inn mot hjørne i underetasje/kjeller.

Konsekvens/tiltak

- Tiltak:
- Fuktskjolder og saltutslag er registrert på deler av grunnmur.
- Kjeller er innredet og det er påregnelig med tiltak utvendig i form av drenering/isolering av grunnmur.
- Temperatur bør heves, ventilasjon bør forbedres, årsak til fuktbelastning kartlegges. Det må påregnes at lukkede konstruksjoner av grunnmuren i kjeller åpnes/fjernes for å kartlegge tilstanden.
- Forskning har vist at det er sammenheng mellom fuktskadete hus og økt hyppighet av helseplager hos beboere/brukere. Det anbefales ytterligere undersøkelser rundt nødvendige tiltak for å fjerne, samt stoppe muggsoppvekst.

Tilstandsrapport



Saltutslag på mur og løs puss.



Fuktmåling med hammerelektrode i påforet vegg. Det ble målt verdier for skadelig fukt.

! TG 3 Innvendige trapper

Trapper av treverk mellom etasjene.

Vurdering av avvik:

- Det er ikke montert rekkverk.
- Det er avvik:
- Trappen er bratt.
- Rekkverkshøyder er under dagens forskriftskrav til rekkverk i trapper.

Konsekvens/tiltak

- Tiltak:
- Det er ikke krav om utbedring av rekkverkshøyder opp til dagens krav.
- Selv om nye krav ikke har tilbakevirkende kraft anbefales det at trapper sikres iht. dagens krav.
- Uten rekkverk er det lettere å miste balansen og falle, noe som kan føre til skader- spesielt for barn, eldre og personer med nedsatt bevegelighet. Manglende rekkverk betyr som regel at trappen ikke er i samsvar med byggeforskrift. Selv om nye krav ikke har tilbakevirkende kraft, anbefales det at trapper sikres iht. dagens krav.

Kostnadsestimat: Under 20 000

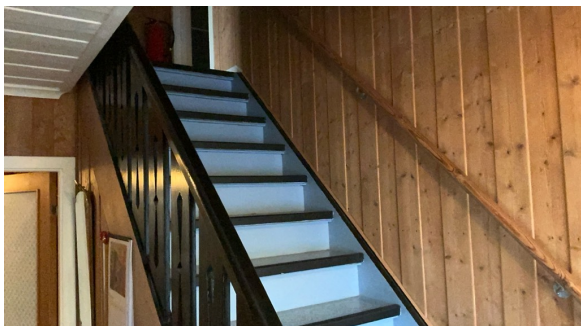

Trapp mellom hovedetase



Manglende rekkverk i trapp til kjeller.

! TG 2 Innvendige dører

Tilstandsrapport

Innvendig har boligen finérdører. Glassfelt i enkelte dører.

Vurdering av avvik:

- Det er avvik:
- Slitasje på vrider og låsekasser.
- Enkelte dører bærer preg av bruksslitasje.

Konsekvens/tiltak

- Tiltak:
- Vedlikeholdsarbeider/utskiftninger må påregnes.

VÅTROM

1. ETASJE > BAD

Generell

Fliser på gulvet. Baderomsplater på vegger. Malte glatte flater i himling. Sluk av støpejern. Servant med underskap. Badekar med dusj. Gulvmontert wc. Mekanisk avtrekk. Ingen dokumentasjon for utført arbeid.

Ved vurdering av våtrommet legges det til grunn krav fra Teknisk forskrift (TEK17). Sjekkpunkter vurderes visuelt slik de fremstår ved befarings, uten demontering/ flytting av deksler/ innredning ol. Det er ikke fremvist dokumentasjon på utførelse av våtrommet.

Vurdering av avvik:

- Våtrommet må oppgraderes for å tåle normal bruk etter dagens krav.
- Vurdering er basert på anbefalt brukstid. Tilstandsgrad 3 gis med bakgrunn i at forventet brukstid for skjulte våtrommet er oppnådd.
- Ikke synlig membran i sluk.
- Støpejernssluk har kort restlevetid og har sannsynligvis ikke tilfredsstillende klemming av membran.

Konsekvens/tiltak

- Manglende oppgradering av våtrommet medfører høy risiko for at konstruksjonene ikke vil tåle vanlig bruk av vann eller lekkasjer. Selv om det er dusjkabinett, er det fortsatt en betydelig risiko for at våtrommets konstruksjoner ikke tåler lekkasjer. Dette kan føre til fuktskader på tilstøtende konstruksjoner.
- Våtrommet har behov for omfattende oppgraderinger. For å sikre en løsning som oppfyller gjeldende krav, bør tettesjikt, sluk og røropplegg oppgraderes og dokumenteres.

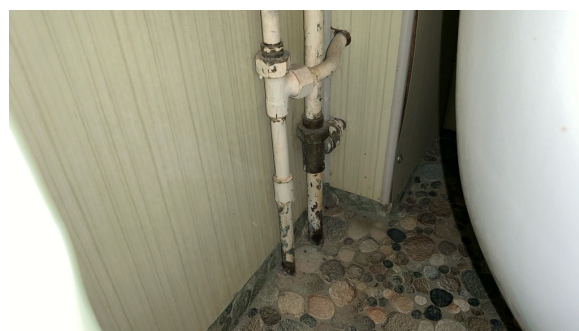

1. ETASJE > BAD

Tilliggende konstruksjoner våtrom

Tilstandsrapport

Hulltaking for fuktmåling i tilstøtende konstruksjon er ikke gjennomført da det ikke er fysisk mulig pga tilliggende konstruksjoner. Fuktsøk på overflater er foretatt.

- Ved bruk av fuktindikator på utsatte steder registrerte jeg ingen unormale verdier.



KJØKKEN

1. ETASJE > KJØKKEN

TG 2 Overflater og innredning

Kjøkkeninnredning med laminerte skrog, profilerte fronter og laminert benkeplate med kjøkkenkum. Benkebeslag med oppvaskkum. Plass til frittstående komfyr, oppvaskmaskin og kombiskap kjølfrys. Flislagt og belysning over benkeplate.

Jeg har ikke funksjonstestet eller vurdert hvitevarer og det gis ingen garanti på innbygningsprodukter som følger med boligen. Skade eller funksjonssvikt kan oppstå på hvitevarer eldre enn fem år.

Ved bruk av fuktindikator på utsatte steder registrerte jeg ingen unormale verdier.

Vurdering av avvik:

- Det er avvik:
- Eldre innredning.
- Enkelte slitasjer/skader er registrert.

Konsekvens/tiltak

- Tiltak:
- Avhengig av bruksmønster og krav til estetikk av kjøper kan det være påregnelig med utskiftning/utbedringer av kjøkkeninnredningen.



1. ETASJE > KJØKKEN

TG 1 Avtrekk

Kjøkkenventilator er montert over komfyr.

Tilstandsrapport



SPESIALROM

KJELLER > VASKEKJELLER

TG 2 Overflater og konstruksjon

Vaskekjeller med betonggulv, betong på vegger, og panel i himling. Støpejernssluk. Servant. Opplegg til vaskemaskin. Monter vedovn i rommet.

Vurdering av avvik:

- Det er avvik:
- Rommet bygget uten særlig tanke på tetthet og fuktsikring, slik det er krav om i dag. Eldre rom med moderat bruksintensitet kan ved endret bruk ha en kort gjenværende brukstid.

Konsekvens/tiltak

- Tiltak:
- Det kan ikke utelukkes at det må foretas utbedringer av konstruksjonen, avhengig av bruksintensitet. Det er ikke behov for strakstiltak siden vaskekjeller fungerer med dagens bruk. Oppgradering og utskifting må påregnes om man har andre brukskrav. For å få tilstandsgrad 0 eller 1 må rommet rehabiliteres.



TEKNISKE INSTALLASJONER

TG 2 Vannledninger

Synlige innvendige vannrør i: Kobber/metall. Synlige vannrør som føres ned i gulv er av: Plast-elvestadkabel. Innvendig hovedstoppekran er plassert i kjeller.

Vurdering av avvik:

- Det er avvik:
- Tilstandsgrad 2 gis med bakgrunn i at forventet funksjonstid for skjulte røranlegg er oppnådd.

Konsekvens/tiltak

- Tiltak:
- Når vannrør har oppnådd forventet funksjonstid er det økt risiko for fremtidige lekkasjer. Funksjonstid avhenger av bruk og type rør. Tidspunkt for utskifting er vanskelig å angi eksakt. Oppgradering må påregnes.

Tilstandsrapport

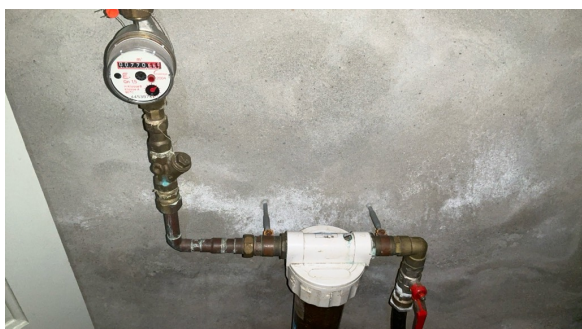

Vannfilter som må skiftes regelmessig.

TG 2 Avløpsrør

Synlige innvendige avløpsrør i: Plast.
Innvendig hovedstamme og rør i kjeller er skiftet ut med plastrør. Ukjent tidspunkt.

Vurdering av avvik:

- Det er avvik:
- Tilstandsgrad 2 gis med bakgrunn i at forventet funksjonstid for avløpsrør er oppnådd. Gjelder rør gjennom etasjeskiller fra bad, ellers er rør skiftet med pvc.

Konsekvens/tiltak

- Tiltak:
- Når avløpsrør har oppnådd forventet funksjonstid er det økt risiko for fremtidige lekkasjer. Funksjonstid avhenger av bruk og type rør. Tidspunkt for utskifting er vanskelig å angi eksakt. Utskifting av avløpsrør må påregnes.



TG 2 Ventilasjon

Ventilasjonen består av naturlig ventilasjon. Frisk tilluft blir tilført gjennom ventil i yttervegg, ventiler i vindu eller gjennom aktiv lufting med vinduer. Brukt luft trekkes ut uten bruk av vifter.

Vurdering av avvik:

- Det er avvik:
- Ventilasjonen tilfredsstillende ikke dagens krav til komfort. Det er ikke veggventil på soverom.

Tilstandsrapport

Konsekvens/tiltak

- Tiltak:

Det anbefales å etablere flere lufteventiler.

Varmtvannstank

Varmtvannsbereder på ca. 200 liter fra 2006 er plassert i kjeller.

Vurdering av avvik:

- Det er avvik:

Varmtvannsbereder har oppnådd forventet brukstid.

- Det er innført krav i normen "NEK 400: Elektriske lavspenningsanlegg" om at nye varmtvannsberedere med effekt over 1500 watt ikke skal være tilkoblet med vanlig stikkontakt, men være såkalt fast tilkoblet. Kravet ble opprinnelig innført i 2010 og gjaldt da varmtvannsberedere med effekt over 2000 watt, men ble endret til 1500 watt i 2014.
- Det er ikke påvist tilfredsstillende lekkasjesikring eller automatisk vannstoppeventil på varmtvannstank.

Konsekvens/tiltak

- Tiltak:

Det bør etableres tilfredsstillende avrenning eller lekkasjesikring ved varmtvannstank.

- Det er ikke krav om utbedring, men det bør etableres tilfredsstillende el-tilkobling etter dagens gjeldende krav. Tilkobling via støpsel og stikkontakt kan lede til varmgang/brannfare.

Sikkerhet vurderes opp mot dagens krav.

En bereder bør skiftes allerede etter 15 år for å unngå lekkasjefare. Vanligvis sier man at varmtvannsberedere i rustfritt stål har en brukstid på omtrent 15-20 år. For å få tilstandsgrad 1 eller 0 må bereder skiftes.



Andre installasjoner

Varmepumpe luft-luft montert i stue, fra 2020.



Elektrisk anlegg

Tilstandsrapport

Dette er en forenklet kontroll begrenset til de spørsmål og undersøkelser som forskrift til avhendingslova (tryggere bolighandel) § 2-18 inneholder. Dette kan ikke sammenlignes med en kontroll utført av offentlig myndighet (Det lokale eltilsyn) eller registrert elektrovirksomhet, og en bygnings sakkyndig har verken kompetanse eller lov til å foreta en slik kontroll.

Tilstandsgraden er vurdert ut fra den forenklede og begrensede kontrollen som forskriften inneholder. El-anlegget kan ha feil og mangler som en slik forenklet undersøkelse ikke vil avdekke. Vær derfor oppmerksom på denne risikoen, og søk videre veiledning eller få en fullstendig kontroll utført av registrert elektrovirksomhet.

ELEKTRISK ANLEGG.

Elektrisk anlegg utført med hovedsakelig åpent anlegg.

Sikringskap med automat sikringer.

Det er ikke fremvist samsvarserklæringer for arbeid utført på det elektriske anlegget.

Manglende samsvarserklæring kan være en indikasjon på at arbeider på det elektrisk anlegget er utført av ikke autorisert fagperson.

Det er opplyst fra eier:

At det elektriske anlegget har grunninnstallasjon fra byggeår, det er gjort utbedringer og moderniseringer av anlegget

Sikringer løser ikke ut uten grunn.

Det har ikke vært brann, branttilløp eller varmgang i anlegget.

Det er utført en forenklet visuell undersøkelse av det elektriske anlegget, en slik undersøkelse vil ikke avdekke feil/ mangler på anlegget der det er behov for utstyr og fagkompetanse som innehas av autorisert el. installatør eller elektro takstmann.

Dette i kombinasjon med anleggets alder gjør at det anbefales å gjennomføre en utvidet kontroll/ el. takst av det elektriske anlegget for å vurdere tilstanden på en fullstendig måte.

Resultatet fra denne undersøkelsen vil være grunnlag for eventuelle utbedringer av anlegget.

Det settes ikke tilstandsgrad på elektrisk anlegg da takstmann ikke innehar autorisasjon/ fagkompetanse for undersøkelse av elektrisk anlegg.



Sikringskap plassert på loftetasje.

Utstyr for varsling og slukking av brann

Dette er en forenklet kontroll begrenset til de spørsmål som fremkommer under. Tilstandsgraden er basert på retningslinjer til disse spørsmålene i bransjestandarden NS3600. Dette kan ikke sammenlignes med en fullstendig kontroll av branntekniske forhold av offentlig myndighet, eller en vurdering av boligens branntekniske forhold eller prosjektering fra en rådgiver med spesialkompetanse. En bygnings sakkyndig har verken kompetanse til å gi slik veiledning eller lov til å foreta en slik kontroll.

Tilstandsgraden er vurdert ut fra den forenklede og begrensede kontrollen. Det kan være feil og mangler om branntekniske forhold som en slik forenklet undersøkelse ikke vil avdekke. Vær derfor oppmerksom på denne risikoen, og søk videre veiledning eller rådgivning.

- Røykvarsler
- Brannslukningsapparat

Det er eier av et hvert objekt som er ansvarlig for at boligen tilfredsstiller krav til branntekniske forhold.

1. Er det skader på røykvarslere?

Nei

2. Er det skader på brannslukningsutstyr eller er apparatet eldre enn 10 år?

Nei

3. Er det mangler for brannslukningsutstyr i boligen iht. forskriftskrav på søknadstidspunktet, men minst Byggeforskrift 1985?

Tilstandsrapport

Nei

4. Er det mangler på røykvarsler i boligen iht. forskriftskrav på søknadstidspunktet, men minst Byggeforskrift 1985?

Nei Det er montert FG- godkjente røykvarslere i boligen, disse er koblet opp mot alarmsentral. Oppkobling mot alarmsentral forutsetter at abonnementet videreføres.



TOMTEFORHOLD

Byggegrunn

Det er ukjent byggegrunn.
Grunnundersøkelser er ikke foretatt, tilstandsgrad er derfor vurdert pga. alder og synlige forhold.

TG 2 Fuktsikring og drenering

Punktet må sees i sammenheng 'Rom under terreng'

Selgers opplysning: Drenering er gravd ny i 2021 på 2 fasader av bygningen.
Takkvann ført ned i grunnen.

Vurdering av avvik:

- Det er avvik:
- Grunnmursplast mangler avslutningslist over terreng, dette må monteres slik at vann ikke renner ned på innside av grunnmursplast.
- Fuktsikringen (som ikke er skiftet) har oppnådd halvparten av forventet brukstid og det kan ikke forventes dreneringen har tilfredsstillende effekt.

Konsekvens/tiltak

- Tiltak:
- Grunnmursplast bør festes. Viktig å lede vann bort fra fundamentene.
- Det er ikke behov for strakstiltak, men utskifting av fuktsikring og drenering på fasader med gammel drenering vil være påregnelig.



TG 2 Grunnmur og fundamenter

Grunnmur i sparesteinsbetong.

Vurdering av avvik:

Tilstandsrapport

- Det er avvik:
- Eldre betong kan ha redusert kvalitet.
- Sprekker/riss ble registrert på grunnmur. Sprekker/riss av en slik karakter i bygninger fra denne perioden er ikke uvanlig. Anbefaler å følge med videre utvikling.
- Grunnmur er delvis innkledd innvendig og inspeksjonen er derfor begrenset.

Konsekvens/tiltak

- Tiltak:
- Da deler av konstruksjon er skjult medfører dette økt risiko for skader som ikke er synlige for bygningssakkyndig.

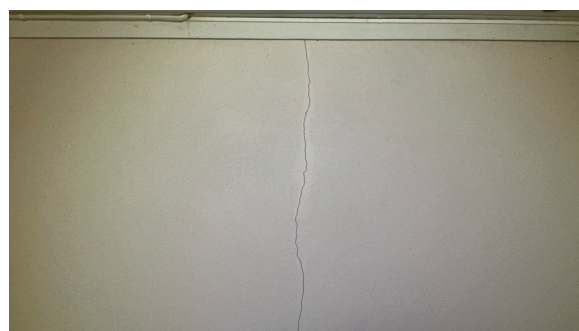

⚠ TG 2 Terrenghorhold

Skrånende tomt.

Vurdering av avvik:

- Det er avvik:
- Stedvis fall på terreng mot bygning, dette er avvik fra dagens krav. Anbefalt fall på terreng er 1:50, 3 m fra fundamentene. (Det vil si jevnt fall på minimum 60 mm, 3 m fra fundamentene).

Konsekvens/tiltak

- Tiltak:
- Det er ikke behov for strakstiltak, men viktig at man leder vann bort fra bygningen. Dette for å forhindre økt fuktbelastning på fundamenter/ grunnmur / kjeller. For å unngå fuktskader.

⚠ TG 2 Utvendige vann- og avløpsledninger

Synlig utvendig avløpsrør i: Plast. Eiendommen er tilknyttet offentlig avløp, via privat avløpsledning.

Synlige utvendig vannrør i: Plast. Eiendommen har privat vann felles med naboeiendom - borehull. Vannprøve er ikke foretatt, nærmere undersøkelser anbefales.

Vurdering av avvik:

- Det er avvik:
- Mer enn halvparten av forventet brukstid er oppnådd på utvendige vann- og avløpsledninger.
- Det er opplyst av eier om at felles vanntilknytning med naboeiendom kan ved samtidig bruk gå tom for vann.

Konsekvens/tiltak

- Tiltak:

Tilstandsrapport

- Det er ikke behov for strakstiltak ut ifra at anlegget fungerer i dag, men ut ifra alder kan skader plutselig oppstå på eldre anlegg. Utbedringer og utskiftninger må påregnes.
- For å få tilstandsgrad 0 eller 1 må røranlegget skiftes ut, men tidspunktet for når dette blir nødvendig er vanskelig å si noe om. Ved renovering, påse at røranlegget dokumenteres av fagperson.
- Dersom kjøper har andre krav til vannforsyning/tilførsel og endre bruk kreves tiltak til ny vannkilde/evt på eksisterende.

Oljetank

Eier er ikke kjent med at det skal være oljetank nedgrav på eiendommen.

Konklusjon og markedsvurdering

Formål med takseringen: Salg

Hovedbyggets BRA/BRA-i

248 m²/233 m²

Enebolig: 4 Gang, 5 Soverom, 4 Kott, Trapperom, Kjøkken, Stue, Bad, 5 Bod, Hall m/trapp, Spisestue, Innglasset balkong, Kjellerstue, Toalettrom

Detaljert oppstilling over areal finnes i rapporten.

Markedsverdi

Kr 1 700 000

Vurdering av hva verdien er i det åpne eiendomsmarkedet på vurderingstidspunkt. I tilfelle det er andel fellesgjeld/fellesformue, boret, bruksrett eller festet tomt, er det gjort fradrag/tillegg for dette.

Les mer om markedsverdi på siste side i rapporten.

Teknisk verdi bygninger, med tomteverdi

Kr 2 350 000

Kostnaden ved å oppføre et tilsvarende bygg i henhold til dagens lovverk, med fradrag for utidsmessighet, elde, vedlikeholds mangler, gjenstående arbeider, tilstandssvekkelser og forskriftsmangler.

Les mer om teknisk verdi på siste side i rapporten.

Markedsverdi

1 700 000

Konklusjon markedsverdi

1 700 000

Markedsvurdering

Markedsverdien (normal salgsverdi) er eiendommens salgsverdi på takseringsdagen basert på et frivillig salg mellom aktsomme og opplyste parter etter en normal markedsføringsperiode.

Markedsverdien er satt ut i fra det som etter takstmannens skjønn kan forventes i dagens marked slik den fremstår på befaringstidspunktet: beliggenhet, standard, størrelse og tilstand tatt i betraktning.

Det gjøres oppmerksom på at teknisk verdi i denne rapporten ikke er markedsverdi og at differansen mellom disse kan variere ut fra beliggenhet. Teknisk verdi er beregnet i programmet byggekost.no.

Sammenlignbare salg

EIENDOM	SALGSDAT O	PRISANT	PRIS	FELLESgj.	TOTALPRIS	M ² PRIS
1 Landåsvegen 628 ,2861 LANDÅSBYGDA 139 m ² 1895 3 sov	31-01-2023	1 990 000	2 030 000		2 030 000	14 604
2 Østsinnivegen 82 ,2861 LANDÅSBYGDA 173 m ² 1982 5 sov		2 250 000				12 500
3 Nysætervegen 42 ,2861 LANDÅSBYGDA 133 m ² 1981 3 sov	26-01-2023	1 750 000	1 650 000		1 650 000	12 406
4 Nysætervegen 37 ,2861 LANDÅSBYGDA 135 m ² 1961 4 sov	03-09-2023	1 700 000	1 475 000		1 475 000	10 926
5 Nysætervegen 67 ,2861 LANDÅSBYGDA 204 m ² 1988 5 sov	05-03-2024	2 400 000	2 200 000		2 200 000	10 784
6 Landåsvegen 721 ,2861 LANDÅSBYGDA 144 m ² 1952 3 sov	04-02-2024	1 300 000	1 050 000		1 050 000	7 292
7 Landåsvegen 840 ,2861 LANDÅSBYGDA 168 m ² 1952 4 sov	14-07-2025	1 490 000	1 375 000		1 375 000	5 851

Om sammenlignbare salg

Utvalget er i utgangspunktet basert på likhetskriterier i forhold til den takserte boligen, men merk at det likevel kan være betydelige forskjeller i eksempel byggeår, arealer, soverom, beliggenhet, solforhold, utsyn mm. I tillegg vil det også kunne være store forskjeller i teknisk standard på de sammenlignbare boligene. Utvalget vil også kunne inneholde omsetningspriser som går vesentlig tilbake i tid. De ovennevnte forskjeller vil derfor være vurdert av takstmann og korrigert for i fastsettelsen basert på en skjønnsmessig vurdering av markedsverdi.

Beregninger

Årlige kostnader		
Offentlige avgifter og eiendomsskatt, estimert.	Kr.	8 000
Forsikring, estimert.	Kr.	7 500
Vedlikeholdskostnader, estimert. (Omfatter utskiftinger av hele bygningsdeler (f.eks våtrom, fuktsikring, tak osv.)	Kr.	30 000
Utover det som er nevnt over påløper kostnader til bla. strøm, fyring/brensel, internett, innbo forsikring, drift m.m. Sum årlige kostnader er kun ett estimat og vil variere.	Kr.	1
Sum Årlige kostnader (Avrundet)	Kr.	45 500

Teknisk verdi bygninger		
Enebolig		
Normale byggekostnader (utregnet som for nybygg)	Kr.	6 300 000
Fradrag (utidsmessighet, elde, vedlikeholdsmangler, gjenstående arbeider, svekkelser og forskriftsmangler)	Kr.	- 4 100 000
Sum teknisk verdi - Enebolig	Kr.	2 200 000
Sum teknisk verdi bygninger	Kr.	2 200 000

Tomteverdi		
Tomteverdi er en beregnet verdi for tomten slik den fremstår på befaringstidspunktet. Tomteverdien består av normal tomtekostnad i det aktuelle området og en vurdert verdi for beliggenhet. Normal tomtekostnad fremkommer ved å beregne teknisk verdi for råtomt, infrastruktur på tomten samt opparbeiding / beplantning, arrondering av terrenget og markedstilpasning for beliggenhet.		
Normal tomteverdi	Kr.	150 000
Beregnet tomteverdi	Kr.	150 000

Tomteverdi og teknisk verdi bygninger		
Tomteverdi og teknisk verdi bygninger for det aktuelle takstobjektet (Avrundet)	Kr.	2 350 000

Arealer, byggetegninger og brannceller

Standard gjeldende fra 01.01.2024

Arealmålinger og arealoppsett er basert på Norsk standard 3940:2023 Areal- og volum-beregninger av bygninger. Arealet gjelder for tidspunktet da boligen ble målt

Hva er måleverdig areal?

Arealet i rommet må ha minst 1,90 m fri høyde over gulvet og minst bredde på 0,60 m. Et loft med skråtak vil for eksempel bare få registrert målbart areal der høyden er minst 1,90 m og bredden minst 0,60 m. Rommet må ha dør eller luke og gangbart gulv.

Hva er bruksareal?

$$\text{BRA} = \text{BRA-i} + \text{BRA-e} + \text{BRA-b}$$

Bruksarealet for bygningen er bruttoarealet minus arealet som opptas av yttervegger.

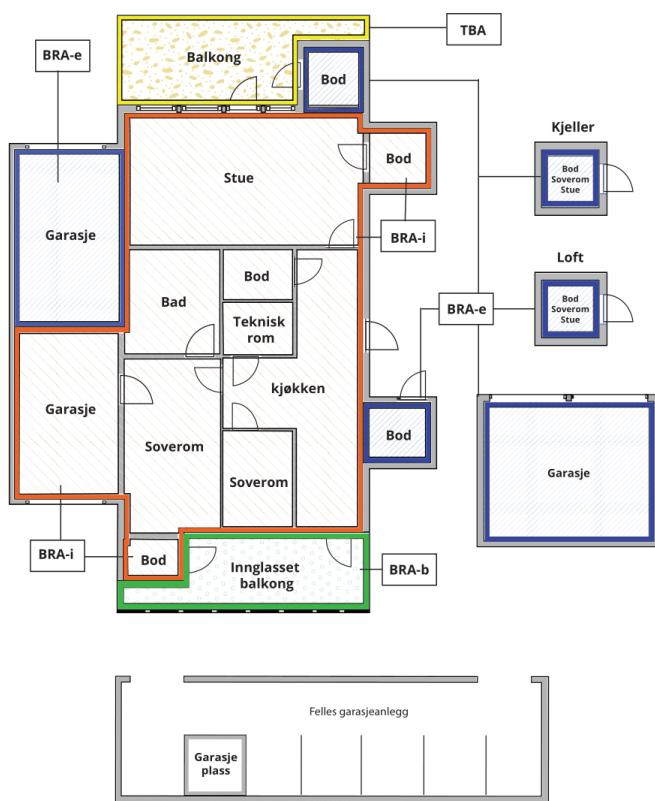

Carport og/eller garasje plass i felles garasjeanlegg er ikke måleverdig areal

Internt bruksareal (BRA-i)	Arealet innenfor boenheten(e)
Ekstern bruksareal (BRA-e)	Arealet av alle rom utenfor boenheten(e) og som tilhører denne, slik som for eksempel bod
Innglasset balkong mv (BRA-b)	Arealet av innglasset balkong, veranda eller altan når denne er tilknyttet boenheten(e)
Terrasse- og balkongareal (TBA)	Arealet av terrasser, åpne balkonger og åpen altan tilknyttet boenheten(e)

Gulvareal (GUA) Er sum av BRA (bruksareal) og ALH (areal med lav takhøyde).

Areal med lav takhøyde (ALH) er ikke måleverdig areal, som skyldes skråtak og lav himlingshøyde.

GUA kan opplyses i markedsføring der det er aktuelt for den konkrete boligen og kun sammen med BRA-i, for eksempel der gulvflaten har en verdi og har funksjon ved møblering og bruk av rommene. Ikke innredet areal som kaldloft, måles og oppgis normalt ikke.

Arealet kan ikke alltid fastsettes nøyaktig

Areal kan være komplisert eller umulig å måle opp nøyaktig fordi det er vanskelig å fastslå tykkelsen på innervegger, skjevheter i og utforming av bygningskonstruksjoner som karnapp, buer og vinkler som ikke er rette, åpne rom over flere etasjer og så videre.

Eiendommens markedsverdi kan ikke baseres på en matematisk beregning basert på antall kvadratmeter opplyst i rapporten. Opplysninger om areal kan altså ikke alene benyttes for å beregne eiendommens verdi.

Den bygningsakkyndige kan avdekke eventuelle bruksendringer og avvik i branncelleinndeling

Den bygningsakkyndige ser på byggetegninger hvis de er tilgjengelige og dette er en del av oppdraget, og vurderer bruken av boligen opp mot tegningene. Hvis den bygningsakkyndige avdekker at en bolig ikke ser ut til å være delt opp i brannceller etter kravene i byggeteknisk forskrift på befaringstidspunktet, skal det opplyses om dette.

Reglene om bruksendring og brannceller kan være kompliserte. Søk videre faglige råd om rapporten ikke gir deg svar. Den bygningsakkyndige kan ikke vurdere og svare på alle spørsmål, og kan heller ikke vite om kommunen kan gi unntak for kravene som gjelder. [Vil du vite mer?](#)

Om brannceller

En branncelle er hele eller avgrensede deler av en bygning hvor en brann fritt kan utvikle seg uten at den kan spre seg til andre bygninger eller andre deler av bygningen i løpet av en fastsatt tid.

Om bruksendring

Bruksendring er å endre bruken av et rom fra en tillatt bruk til en annen. Dette kan kreve søknad og tillatelse, for eksempel hvis du endrer et rom fra bod til soverom eller arbeidsrom, eller hvis du endrer en bolig til to separate boliger.

Rom for varig opphold har krav til takhøyde, romstørrelse, rømningsvei og lysforhold som må være oppfylt. Du kan søke kommunen om unntak for kravene, men kan ikke regne med å få unntak for krav som går på helse og sikkerhet, for eksempel krav til rømningsvei.

Bruksendring som krever godkjenning, og som ikke er søkt bruksendret, er ulovlig. Kommunen kan etter plan- og bygningsloven kapittel 32 forfølge overtredelser. Kommunen kan pålegge deg å avslutte den ulovlige bruken, eventuelt å rette eller tilbakeføre rommet til godkjent bruk.

Arealer

Enebolig

Etasje	Bruksareal BRA m ²			SUM	Terrasse- og balkongareal (TBA)
	Internt bruksareal (BRA-i)	Eksternt bruksareal (BRA-e)	Innglasset balkong (BRA-b)		
Loftetasje	53			53	
1. Etasje	109		15	124	
Kjeller	71			71	
SUM	233		15		
SUM BRA	248				

Romfordeling

Etasje	Internt bruksareal (BRA-i)	Eksternt bruksareal (BRA-e)	Innglasset balkong (BRA-b)
Loftetasje	Gang, soverom, soverom 2, soverom 3, soverom 4, kott, kott 2, kott 4, kott 3		
1. Etasje	Gang, trapperom, kjøkken, stue, bad, bod, soverom, bod 2, hall m/trapp, spisestue		Innglasset veranda
Kjeller	Kjellerstue, gang, bod, bod 2, bod 3, gang 2, vaskekjeller		

Kommentar

Arealer er oppmålt med lasermåler. Arealmålinger er basert på Norsk standard 3940:2023 Areal- og volum-beregninger av bygninger. Arealet gjelder for tidspunktet da bygningen ble målt.

Eventuelle frittliggende uteplasser er ikke oppmålt og medtatt i BRA/TBA dersom dette ikke er spesielt beskrevet.

Arealer er oppmålt ved bruk av håndholdt lasermåler. Denne type lasermåler kan ha måleavvik ved bruk som bidrar til avvik i oppmålt areal for boligen. Areal oppmåles med to desimaler, men oppgis i rapporten i hele kvadratmeter uten desimaler, vanlige avrundingsregler benyttes for desimaler. En kjøper bør derfor være oppmerksom på at arealavvik som følge av vanlige avrundingsregler kan forekomme.

En kjøper må på bakgrunn av at oppmålingen er foretatt med utstyr og målemetode som kan ha måleavvik, i kombinasjon med avrundingsregler for oppmålingen være klar over at det oppmålte arealet som det er gitt informasjon om i denne rapporten kan ha avvik i areal ut over det som er kravet i Avhendingslova. Dersom boligens areal er et vesentlig forhold for kjøper ved kjøp av boligen, oppfordres kjøperen til å sørge for å få gjennomført digital scanning av boligen for å avklare boligens areal med en usikkerhet som ligger innenfor Avhendingslova sine krav til arealsvikt. Dersom en kjøper velger å ikke sørge for slik måling må kjøperen være klar over at det er en risiko for at det oppgitte arealet i denne rapporten kan ha avvik utover kravet om arealsvikt i Avhendingslova. Dersom en kjøper velger å se bort fra dette vil arealsvikt ikke være å betrakte som reklamasjonsberettiget.

Målt takhøyde loftsetasje: Varierende, men målt 232 cm og skråhimling. Deler av loftsetasjen er ikke medtatt som målbare arealer pga. lav takhøyde.

Målt takhøyde 1. etasje: Varierende, men målt 239 cm.

Målt takhøyde kjeller/underetasje: Varierende, men målt 199/206 cm.

Innglasset veranda er medtatt som BRA-b.

Lovlighet

Byggetegninger

Det foreligger ikke tegninger

Kommentar: Oppholdsrom i kjelleren tilfredsstillende ikke krav til rom for varig opphold. Rom i kjelleren er innredet etter byggeåret, men det er ikke søkt bruksendring for disse rommene. Bruksendring fra tilleggsdel (eks bod, disp.rom) til hoveddel (eks bad, soverom, stue etc) var meldepliktig jmf Plan og bygningsloven før 2008. Etter 2008 ble meldeplikten endret til søknadspliktig. Bruksendringer fra tilleggsdel til hoveddel gjennomført etter 2008 er derfor søknadspliktig.

Kommentar: Takstmannens sin kontroll når det gjelder lovlig bruk av eiendommen/ boenheten er veldig avgrenset. Hvis den bygningsakkyndige avdekker at boligen har åpenbare ulovligheter, for eksempel ulovlige bruksendringer, skal det opplyses om dette.

Det samme gjelder hvis den bygningsakkyndige ser at boligen mangler rømningsvei.

Når det gjelder reguleringsmessige forhold som for eksempel utnyttelse av tomta er ikke dette vurdert av takstmann dersom det ikke er spesielt omtalt i rapporten.

Teknisk krav som for eksempel avstand mellom byggverk og utførelse av brannskillende konstruksjoner er ikke vurdert av takstmann dersom det ikke er spesielt omtalt i rapporten.

En kjøper av eiendommen oppfordres derfor til å sjekke planbestemmelser som gjelder eiendommen, for å skaffe informasjon om disse inneholder bestemmelser av betydning for kjøpers bruk/ utvikling av eiendommen.

Total fordeling mellom P-ROM og S-ROM

Tabellen under viser fordelingen av P-ROM og S-ROM etter veiledningen til NS 3940: 2012. Dette er til informasjon og til sammenligning. Tallene er omtrentlige, kan avvike fra faktiske målinger og er ikke juridisk bindende

	P-ROM(m2)	S-ROM(m2)
Enebolig	175	73

Kommentar

Enebolig

Total fordeling mellom P-ROM og S-ROM baseres på oppmålt BRA (BRA-i, BRA-e og BRA-b) for bygg på eiendommen. Fordelingen mellom P- og S-ROM er basert på hvordan bruken av rommene/ byggene fremstod på befaringsdagen- uavhengig av om krav til rømningsvei, dagslys, høyde og godkjent bruk er ivaretatt.

I areal S-ROM inngår bodrom, og vaskekjeller i kjeller, samt bodrom og innglasset veranda i 1. etasje.

Befarings - og eiendomsopplysninger

Befaring

Dato	Til stede	Rolle
30.10.2025	Ole Anders Brænden	Takstingeniør
	Tove Bring Solum	Kunde

Matrikkeldata

Kommune	gnr.	bnr.	fnr.	snr.	Areal	Kilde	Eieforhold
3447 SØNDRE LAND	25	138		0	4091.9 m ²	BEREGNET AREAL (Ambita)	Eiet

Adresse

Landåsvegen 681

Hjemmelshaver

1/1 Tove Bring Solum

Kommentar

Det tas forbehold om feil og mangler i kartet.

Eiendomsopplysninger

Adkomstvei

Eiendommen er tilknyttet offentlig vei, via privat adkomst fra tomtegrense.

Tilknytning vann

Eiendommen har privat vann fra borehull sammen med naboeiendom. Vannprøve er ikke foretatt, nærmere undersøkelser anbefales.

Tilknytning avløp

Eiendommen er tilknyttet offentlig avløp.

På eiendommer tilknyttet offentlig avløp og som er bebygd før ca. 1975 kan det være septiktank. Septiktanken er en del av det private stikkledningsanlegget og ansvaret for drift og vedlikehold, inkludert tømning, påhviler hjemmelshaver.

Regulering

Vedtatt kommuneplan: KOMMUNEPLANENS AREALDEL 2016-2026
Boligbebyggelse - Nåværende

Tinglyste/andre forhold

Kartgrunnlag for regulering, areal og kommuneplan: Hentes fra kommunekart og NGU.no (<https://www.ngu.no/emne/kart-pa-nett>). Det tas forbehold om feil og mangler i kartet.

Energieffektivitet

- Senk temperaturen. For hver grad du reduserer temperaturen, reduserer du energibehovet til romoppvarmingen med omtrent fem prosent. Iverksett dag- og nattsenkning. Ved å senke temperaturen om natten og på dagtid, kan du redusere energibehovet til romoppvarmingen med mellom 15 og 25 prosent. Det er mest å spare i dårlig isolerte boliger.

- Installer et smart strømstyringssystem. Et slikt system styrer flyttbart forbruk til tider på døgnet der strømprisene er lavest. Du bruker ikke nødvendigvis mindre strøm på denne måten, men betaler mindre for den. Flyttbart forbruk er typisk forbruk til oppvarming av varmtvann og lading av elbil. Det finnes også smarte varmtvannsberedere og smarte elbilladere som gjør det samme uten at du trenger et helt system.

- Bytt ut lite energieffektive oppvarmingsprodukter. Går du fra elektrisk oppvarming til luft/luft-varmepumpe, vil du kunne halvere kostnadene ved romoppvarming.

- Endre dusjvanene dine. Et standard dusjhode bruker cirka 16 liter vann i minuttet. I en familie på fem, der alle kutter tiden i dusjen fra 10 til 5 minutter, er det nesten 8000 kroner å spare med en strømpris på 1 krone (ink. nettleie og avgifter). En sparedusj er et alternativ dersom det er vanskelig å kutte på tiden.

- Reduser temperaturen når du vasker klær. Det er mulig å få rene klær med lavere temperaturer enn mange tror. Vasker du klær fem ganger i uka og går ned fra 40 til 30 grader, kan du spare 26 kWh på ett år ifølge Huseierne. Kan du henge opp klærne til tork i stedet for å kjøre tørketrommel, sparer du også penger. Avhengig av type tørketrommel, kan du spare mellom 1 og 3 kWh for hver gang du lar være å bruke den.

- Velg produkter med bra energimerke. Ulike elektriske apparater har ulikt energiforbruk. Er det på tide å bytte ut et apparat bør du velge et med bra energimerke.

Kilder og vedlegg

Dokumenter

Beskrivelse	Dato	Kommentar	Status	Sider	Vedlagt
Egenerklæring			Ikke gjennomgått		Nei
Brukstillat./ferdigatt.		Det har vært stilt krav om ferdigattest i byggesaker siden bygningsloven fra 1924 trådte i kraft. I perioden mellom 1987 og 1997 var det imidlertid ikke obligatorisk med bygningskontroll i kommunene.	Finnes ikke		Nei
Tegninger		Det er ikke fremlagt byggegodkjente tegninger. Det er ikke alltid disse finnes i kommunen sine arkiver.	Finnes ikke		Nei
Eiendomsverdi.no		Diverse eiendomsopplysninger fra Eiendomsverdi.	Gjennomgått		Nei
Energirapport			Ikke gjennomgått		Nei
Kvitt. off. avgifter	30.10.2025		Gjennomgått		Nei
Rekvirent	30.10.2025	Ga opplysninger og fremviste eiendommen.	Ikke gjennomgått		Nei
Situasjonskart	05.11.2025	Kart over eiendommen på befaringsdagen, tatt ut fra kommunens kartverk.	Gjennomgått		Nei
Samsvarserklæring		Etter 1999 skal du ha fått en samsvarserklæring der den ansvarlige for jobben bekrefter hva som er gjort og bekrefter at alt er utført i tråd med forskriftene.	Ikke gjennomgått		Nei

Revisjoner

Versjon	Ny versjon	Kommentar
1	20.11.2025	
2	20.11.2025	

For gyldighet på rapporten se forside

Forutsetninger

Tilstandsrapportens avgrensninger

STRUKTUR OG REFERANSENIVÅ

• Rapporten baserer seg på krav i forskrift til avhendingslova (tryggere bolighandel). Rapportens omfang, struktur, metode og begrepsbruk følger i hovedsak Norsk Standard NS 3600:2018 (teknisk tilstandsanalyse ved omsetning av bolig), samt Takstbransjens retningslinjer ved tilstandsrapportering for boliger og Takstbransjens retningslinjer for arealmåling.

• Bygningssakkyndig er ikke ansvarlig for tilbakeholdt eller uriktig informasjon, som har betydning for tilstandsvurderingen. Rapporten beskriver avvik, det vil si en tilstand som er dårligere enn referansenivået. Rapporten vil normalt ikke fremheve positive sider ved boligen ut over det som fremgår av tilstandsgradene.

• For anbefalte tiltak ved TG2 og TG3 må du vurdere om tiltakene er nødvendige og lønnsomme. Hva det vil koste å utbedre rom eller bygningsdeler vil avhenge av registrerte avvik og tiltak som kommer frem i rapporten. Anslaget er gitt på generelt grunnlag basert på prisintervaller. Anslaget må ikke forveksles med en konkret vurdering og tilbud fra en entreprenør eller håndverker. Utbedringskostnadene vil også avhenge av personlige preferanser og markedspris på materialer og tjenesteyter.

• Vurdering mot byggeår

Den bygningssakkyndige vil vurdere boligen mot hvordan det var vanlig å bygge og regler som gjaldt da bygningen ble oppført (søknadstidspunktet). Noen rom og bygningsdeler slik som bad og vaskerom, og forhold som gjelder sikkerhet mot brann, rekkverk og trapper osv., vil den bygningssakkyndige vurdere mot dagens regelverk. Etter dagens regelverk vil disse kunne få en tilstandsgrad 2 eller 3 uten at det nødvendigvis er krav om at avviket må utbedres.

PRESISERINGER

Tilstandsrapporten gjelder hovedbygget. Tilleggsbygninger, som for eksempel garasje, uthus, anneks el. er ikke teknisk vurdert.

Avvik er vurdert ut fra tekniske forskrifter på godkjenningstidspunktet for bygget. Noen bygningsdeler er vurdert etter gjeldende teknisk forskrift på befaringsstidspunktet. Dette gjelder blant annet:

i. våtrom (bad, vaskerom) og andre fuktutsatte rom

ii. forhold knyttet til brann, rømming, sikkerhet, for eksempel rekkverkshøyder/åpninger, ulovlige bruksendringer, brannceller osv.

• For skjulte konstruksjoner, som vann og avløp uten dokumentasjon, er kvalitet og alder vurdert.

• Fastmonterte installasjoner, for eksempel innfelt belysning og høyttalere, skal ikke demonteres for å sjekke dampsperran bak. Dette er av hensyn til bygningssakkyndiges kompetanse og risikoen for skade.

• Kontroll av fukt i konstruksjonen ved hulltaking i bad og vaskerom (våtrom), rom under terreng (kjelleretasje, underetasje

og sokkeletasje) eller andre bygningsdeler, skal skje etter eiers aksept. Hulltaking av våtrom og rom under terreng kan i visse tilfeller unnlates (ref. forskrift til avhendingslova).

• Kontroll av romfunksjoner for P-ROM blir bare utført når det ikke foreligger godkjente og byggemeldte tegninger, eller når tegninger ikke stemmer med dagens bruk.

• Bygningssakkyndig gir en forenklet vurdering av branntekniske forhold og elektriske installasjoner i boligen hvis det er mer enn fem år siden siste el-tilsyn. Ved behov for grundigere undersøkelser, kan bygningssakkyndig anbefale boligkøper ta kontakt med offentlige myndigheter eller en kvalifisert elektrofaglig fagperson.

TILLEGGSENDERSØKELSER

Etter avtale med eier kan tilstandsanalysen utvides til også å omfatte tilleggsundersøkelser utover minimumskravet i forskriften.

BEFARINGEN

Rapporten gir en vurdering av byggverk og bygningsdeler som bygningssakkyndig har observert, og som fremkommer av forskrift til avhendingslova. Rapporten er likevel ingen garanti for at det ikke kan finnes skjulte feil, skader og mangler. NS 3600:2018 (teknisk tilstandsanalyse ved omsetning av bolig) har undersøkelsesnivå 1 til 3, hvor nivå 1 er det laveste og basert på visuell observasjon. Rapporten er basert på undersøkelsesnivå 1, med noen få unntak: våtrom og rom under terreng.

I praksis betyr dette at:

• befaringen skal begrenses til kun visuelle observasjoner på tilgjengelige flater uten fysiske inngrep (f.eks. riving).

• flater som er skjult av snø eller på annen måte ikke er tilgjengelig eller skjult, blir ikke kontrollert.

• det blir ikke utført funksjonsprøving av bygningsdeler, som isolasjon, piper, ventilasjon, elektrisk anlegg, osv.

• det gis ikke en vurdering av boligens tilbehør, hvite- og brunevarer og annet inventar. Dette gjelder også integrert tilbehør.

• inspisering av yttertak er basert på det som er synlig, normalt på innsiden fra loftet og utvendig fra stige/bakkenivå. I en del situasjoner er det ikke sikkerhetsmessig forsvarlig å undersøke taket fra utsiden, og da vil vurderingen være basert på alder og materialer.).

• stikkprøvetakninger er tilfeldig valgt og kan innebære kontroll under overflaten med spiss redskap eller lignende.

UTTRYKK OG DEFINISJONER

• Referansenivå: kravet til bygningsdelen eller rommet på byggetidspunktet.

• Tilstand: byggverkets eller bygningsdelens tekniske, funksjonelle

Forutsetninger

eller estetiske status på et gitt tidspunkt.

- Symptom: forhold som gir indikasjon på hvilken tilstand et byggverk eller en bygningsdel befinner seg i. Benyttes ved beskrivelse av avvik og alder.
- Skadegjørere: i hovedsak råte, sopp og skadedyr.
- Fuktsøk: overflatesøk med egnet søkeutstyr som fuktindikator eller visuelle observasjoner.
- Fuktmåling: måling av fuktinnhold i materiale eller i bakenforliggende konstruksjon ved bruk av egnet måleutstyr, blant annet hammerelektrode og pigger.
- Hulltaking: boring av hull for inspeksjon og fuktmåling i risikoutsatte konstruksjoner, primært i tilstøtende vegger til bad, utforede kjellervegger og eventuelt i oppforede kjellergulv.
- Normal slitasje: forventet slitasje av materiale i overflaten som er basert på enkle visuelle observasjoner. Kan vurderes sammen med bygningsdelens alder.
- Forventet gjenværende funksjonstid: anslått tid et byggverk eller en del av et byggverk vil kunne tjene sitt formål (NS 3600:2018, termer og definisjoner punkt 3.9).

AREALBEREGNING FOR BOENHETER

- Areal fastsettes etter Forskrift til avhendingsloven og Norsk Standard 3940 Areal- og volum-beregninger av bygninger fra 2023.
- Areal oppgis i hele kvadratmeter i rapporten, og gjelder for det tidspunkt oppmålingen fant sted.
- Bruksareal (BRA) er det måleverdige arealet som er innenfor omsluttete vegger målt i gulvhøyde (bruttoareal minus arealet som opptas av yttervegger). I tillegg til gulvhøyde gjelder regler om fri bredde for at arealet skal være måleverdig, med betydning for BRA av for eksempel loft med skråtak. BRA består av internt bruksareal (BRA-i), eksternt bruksareal (BRA-e) og innglasset balkong mv (BRA-b). Terrasse- og balkongareal (TBA) opplyses der tilstandsrapporten skal benyttes i boligomsetningen og der det er aktuelt. I tillegg kan gulvareal (GUA) og areal med lav takhøyde (ALH) opplyses sammen med BRA der det er aktuelt og en del av oppdraget. Rom skal ha atkomst og gangbart gulv for å kunne regnes som BRA/måleverdig areal.
- Arealet måles og oppgis dersom arealet oppfyller krav til måleverdighet, slik som at arealet må ha minst en bredde på 0,6m og minst en høyde på 1,9 m osv. Et rom kan være i strid med teknisk forskrift og mangle godkjenning hos kommunen for den aktuelle bruken, uten at dette får betydning for om arealet måles og oppgis i tilstandsrapporten. Når arealet måles tas det ikke hensyn til om arealet er lovlig oppført eller om bruken er lovlig, bruksendringer, lysforhold eller andre sikkerhetsmangler.
- Eiendommens markedsverdi kan ikke baseres på en rent matematisk beregning i forhold til antall kvadratmeter opplyst i rapporten. Opplysninger om areal kan altså ikke alene benyttes for beregning av eiendommens verdi.
- Rom som ligger utenfor boenheden, men som eier har påvist og/eller opplyst at tilhører boenheden, er oppmålt og inkludert i

BRA-e. Det er ikke fremvist dokumentasjon på at rommet tilhører boenheden, med mindre dette er angitt særskilt. Rom utenfor boenheden kan omdisponeres av borettslaget/sameiet og dette kan påvirke boligens BRA. Vær oppmerksom på at NS 3940:2023 og eierseksjonsloven har ulik definisjon av fellesareal. Ved arealmåling gjelder NS 3940:2023 som definerer fellesareal slik: "Delen av bygning som brukes av to eller flere bruksenheter eller til bygningens forvaltning, drift eller vedlikehold.

•I en overgangsperiode skal rapporter som benyttes i boligomsetningen eller dersom det er en del av oppdraget også opplyse om fordelingen mellom P-ROM og S-ROM med utgangspunkt i definisjonene som fremkommer av veiledningen til Norsk Standard 3940 Areal- og volum-beregninger av bygninger fra 2012. Fordelingen mellom P-ROM og S-ROM er basert på veiledningen og bygningssakkyndiges eget skjønn. P-ROM er måleverdige rom som benyttes til kort eller langt opphold. S-ROM er måleverdige rom som benyttes til lagring, og tekniske rom. Bruken av et rom på befaringstidspunktet har betydning for om rommet defineres som P-ROM eller S-ROM. Dette betyr at rommet både kan være i strid med teknisk forskrift og mangle godkjenning i kommunen for den aktuelle bruken, uten at dette vil få betydning for valg av arealkategori.

•Se øvrig informasjon om areal i rapporten, Norsk Standard 3940 (2012 og 2023) og veiledningen til disse.

PERSONVERN

Verdi, takstingeniøren og takstforetaket behandler personopplysninger som takstingeniøren trenger for å kunne utarbeide rapporten. Personvernerklæring med informasjon om bruk av personopplysninger og dine rettigheter finner du her [Personvernerklæring - iVerdi](#)

Det bemerkes at opplysninger om årstall, utskiftninger/fornyelser av rom og bygningsdeler, samt forhold knyttet til vann og avløp, adkomstvei m.m. er i henhold til opplysninger gitt av rekvirent/eier/tilstedeværende, med mindre annet fremgår.

Takstmann forutsetter at bygg og bruk av eiendommen er godkjent slik dette fremstår på befaringsdagen, dersom annet ikke er opplyst er byggesøknader og godkjenninger ikke undersøkt.

Verdi og tilstand på bygg og eiendom er basert på de informasjoner som er omtalt i denne rapporten, takstmann er ikke informert om og har ikke ansvar for forhold som ikke er omtalt i rapporten.

Utskrift av grunnbok er ikke innhentet, en kjøper av eiendommen oppfordres derfor til å sjekke grunnboken for å skaffe informasjon om denne inneholder eventuelle forhold av betydning for kjøpers bruk/ utvikling av eiendommen.

Privatrettslige avtaler som gjelder eiendommen er omtalt i rapporten dersom dette er opplyst av eier/ rekvirent/ tilstedeværende.

For reguleringsmessige forhold av eiendommen er det henvist til gjeldende plan. Der eiendommen er regulert til flere formål er det kun omtalt formål på hoveddelen av eiendommen. En kjøper av eiendommen oppfordres derfor til å sjekke bestemmelser i planer som gjelder eiendommen, for å skaffe informasjon om disse inneholder bestemmelser av betydning for kjøpers bruk/ utvikling av eiendommen.

Andre bygninger og installasjoner som garasje, uthus ol. er bare

Forutsetninger

enkelt beskrevet og ikke undersøkt og er ikke teknisk vurdert .

Installasjoner, maskiner og utstyr er ikke testet, det anbefales at kjøper får informasjon om tilstand, bruk og vedlikehold av slikt utstyr fra selger, alternativt innhenter dette fra leverandør av utstyret, samt tester utstyret selv. Der kjøper ikke ønsker, eller er i stand til dette anbefales det å hente inn fagmann som kan utføre dette for kjøper.

Det er viktig å sette seg inn i side 3 og 4 i denne rapporten for å få en forståelse for hva en tilstandsrapport er.

Bilder som benyttes i rapporten i sammenheng med avvik er å anse som eksempler på avvik, og vil ikke være fullstendig utfyllende når det gjelder å vise alle typer avvik.