

CERTIFICAT DE SUPERFICIE

Article 46 et 54 de la LOI n° 2014-366 du 24 mars 2014 pour l'accès au logement et un urbanisme rénové
Article 2 du décret N°97-532 du 23 mai 1997 qui a modifié l'article R111-2 du CCH
Articles 4-1 et 4-2 du décret n°67-223 du 17 mars 1967

A DESIGNATION DU BATIMENT	
Nature du bâtiment : Appartement Etage : 2ème Numéro de lot : 19/13 Référence Cadastre : KR - 39 Annexes : Cave : 16	Adresse : 6 rue Benoît Bunico 06300 NICE Propriété de : Messieurs SERER PARISOT 6 Rue Benoît Bunico 06300 NICE Mission effectuée le : 04/10/2018 Date de l'ordre de mission : 04/10/2018 N° Dossier : SERER PARISOT 2404 C
Le Technicien déclare que la superficie du bien ci-dessus désigné, est égale à : Total Surface Carrez : 90,85 m² (Quatre-vingt-dix mètres carrés quatre-vingt-cinq)	

B DETAIL DES SURFACES PAR LOCAL			
Pièce ou Local	Etage	Surface loi Carrez	Surface non habitable
Séjour	2ème	17,760 m ²	1,030 m ²
Wc	2ème	3,560 m ²	3,900 m ²
Cuisine	2ème	11,620 m ²	0,650 m ²
Salon	2ème	23,650 m ²	2,840 m ²
Chambre	2ème	26,270 m ²	0,650 m ²
Salle de Bains	2ème	7,990 m ²	0,360 m ²
Total		90,850 m²	9,430 m²

ANNEXES ET DEPENDANCES		
Pièce ou Local	Etage	Surface non comptabilisée
Balcon	2ème	1,600 m ²
Total		1,600 m²

La présente mission rend compte de l'état des superficies des lots désignés à la date de leur visite. Elle n'est valable que tant que la structure et la disposition des pièces ne sont pas transformées par des travaux. La vérification de la conformité au titre de propriété et au règlement de copropriété n'entre pas dans le cadre de la mission et n'a pas été opérée par le technicien. Le présent certificat vaut uniquement pour le calcul de la surface totale. Le détail des surfaces ne vous est communiqué par Conseils Diag qu'à titre indicatif.

C CACHET DU DIAGNOSTIQUEUR	
Signature et Cachet de l'entreprise 	Date d'établissement du rapport : Fait à NICE le 04/10/2018 Nom du responsable : BOUSCATIER NANDA Nom du diagnostiqueur : NANDA BOUSCATIER

Le présent rapport ne peut être reproduit que dans son intégralité, et avec l'accord écrit de son signataire.

DOCUMENTS ANNEXES

Croquis N°1

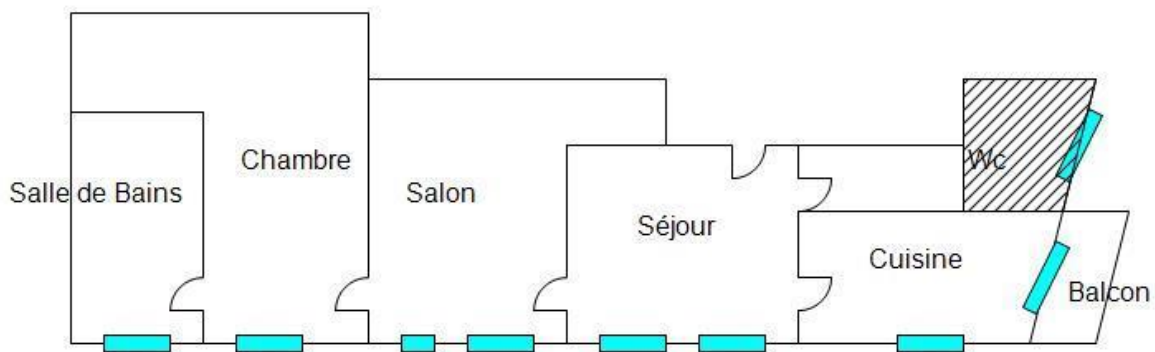
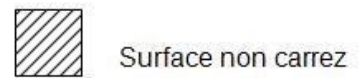

DIAGNOSTIC DE PERFORMANCE ENERGETIQUE – Logement (6.2)

Décret n° 2006-1114 du 5 septembre 2006, Décret n° 2006-1147 du 14 septembre 2006, Arrêté du 8 février 2012 modifiant l'arrêté du 15 septembre 2006, Arrêté du 27 janvier 2012 modifiant l'arrêté du 15 septembre 2006, Arrêté du 17 octobre 2012, Arrêté du 24 décembre 2012

A INFORMATIONS GENERALES





N° de rapport : SERER PARISOT 2404 Valable jusqu'au : 03/10/2028 Type de bâtiment : Immeuble Collectif Nature : Appartement Année de construction : 1900 Surface habitable : 91 m²	Date du rapport : 04/10/2018 Diagnostiqueur : BOUSCATIER NANDA Signature : 
Adresse : 6 rue Benoît Bunico 06300 NICE INSEE : 6088 Etage : 2ème N° de Lot : 19/13	Référence ADEME :
Propriétaire : Nom : Messieurs SERER PARISOT Adresse : 6 Rue Benoît Bunico 06300 NICE	Propriétaire des installations communes (s'il y a lieu): Nom : Adresse :

B CONSOMMATIONS ANNUELLES PAR ENERGIE

Obtenues au moyen des factures d'énergie du logement des années du 01/01/2016 au 01/01/2017, prix des énergies indexés au 15/08/2015

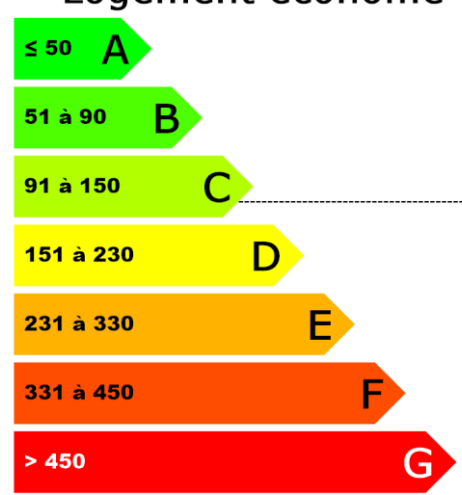
	Moyenne annuelle des consommations (détail par énergie dans l'unité d'origine)	Consommation en énergie finale (détail par énergie et par usage en kWh _{ef})	Consommation en énergie primaire (détail par usage en kWh _{ep})	Frais annuels d'énergie (TTC)
Eau chaude sanitaire	Electrique 450 kWh	Electrique 450	1 161	65,00 €
Chauffage + Eau chaude sanitaire	Gaz naturel 960 m3	Gaz naturel 11 163	11 163	854,00 €
Refroidissement				
Consommations d'énergie pour les usages recensés	Gaz naturel 960 m3 Electrique 450 kWh	Gaz naturel 11 163 Electrique 450	12 324	1 095,00 € ⁽¹⁾

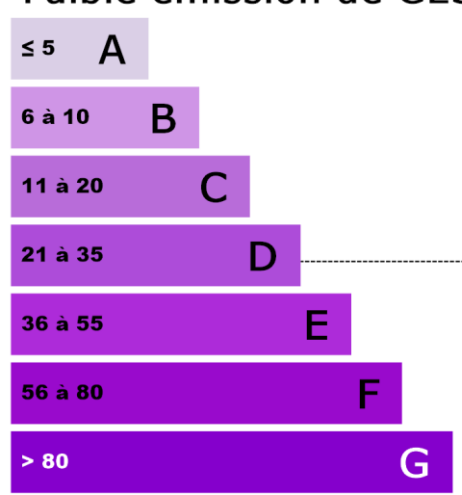
⁽¹⁾ coût éventuel des abonnements inclus

Consommations énergétiques (en énergie primaire) pour le chauffage, la production d'eau chaude sanitaire et le refroidissement		Emissions de gaz à effet de serre (GES) pour le chauffage, la production d'eau chaude sanitaire et le refroidissement	
Consommation réelle : 135 kWh_{ep}/m².an		Estimation des émissions : 29 kg_{eqCO2}/m².an	
Logement économe 	Logement 	Faible émission de GES 	Logement 
Logement énergivore		Forte émission de GES	

C DESCRIPTIF DU LOT À LA VENTE ET DE SES EQUIPEMENTS**C.1 DESCRIPTIF DU LOGEMENT****TYPE(S) DE MUR(S)**

Intitulé	Type	Surface (m ²)	Donne sur	Epaisseur (cm)	Isolation
Mur 1	Pierre de taille moellons constitués d'un seul matériau / inconnu	57,57	Extérieur	50	Non isolé

TYPE(S) DE TOITURE(S)

Intitulé	Type	Surface (m ²)	Donne sur	Isolation
Plafond 1	Inconnu	90,85	Local chauffé	Non isolé

TYPE(S) DE PLANCHER(S) BAS

Intitulé	Type	Surface (m ²)	Donne sur	Isolation
Plancher 1	Inconnu	90,85	Local chauffé	Non isolé

TYPE(S) DE MENUISERIE(S)

Intitulé	Type	Surface (m ²)	Donne sur	Présence de fermeture	Remplissage en argon ou krypton
Porte 1	Bois Opaque pleine	2			
Fenêtre 1	Fenêtres battantes ou coulissantes, Menuiserie Bois ou mixte Bois/Métal - double vitrage vertical (e = 15 mm)	2	Extérieur	Oui	Non
Fenêtre 2	Fenêtres battantes ou coulissantes, Menuiserie Bois ou mixte Bois/Métal - double vitrage vertical (e = 15 mm)	2	Extérieur	Oui	Non
Fenêtre 3	Fenêtres battantes ou coulissantes, Menuiserie Bois ou mixte Bois/Métal - double vitrage vertical (e = 15 mm)	2	Extérieur	Oui	Non
Fenêtre 4	Fenêtres battantes ou coulissantes, Menuiserie Bois ou mixte Bois/Métal - double vitrage vertical (e = 15 mm)	2	Extérieur	Oui	Non
Fenêtre 5	Fenêtres battantes ou coulissantes, Menuiserie Bois ou mixte Bois/Métal - double vitrage vertical (e = 15 mm)	2,75	Extérieur	Oui	Non

Intitulé	Type	Surface (m ²)	Donne sur	Présence de fermeture	Remplissage en argon ou krypton
Fenêtre 6	Fenêtres battantes ou coulissantes, Menuiserie Bois ou mixte Bois/Métal - double vitrage vertical (e = 15 mm)	,6	Extérieur	Oui	Non
Fenêtre 7	Fenêtres battantes ou coulissantes, Menuiserie Bois ou mixte Bois/Métal - double vitrage vertical (e = 15 mm)	,08	Extérieur	Oui	Non
Fenêtre 8	Fenêtres battantes ou coulissantes, Menuiserie Bois ou mixte Bois/Métal - simple vitrage vertical	2	Extérieur	Oui	Non
Fenêtre 9	Fenêtres battantes ou coulissantes, Menuiserie Bois ou mixte Bois/Métal - simple vitrage vertical	2	Extérieur	Oui	Non

C.2 DESCRIPTIF DU SYSTÈME DE CHAUFFAGE ET DE REFROIDISSEMENT

TYPE(S) DE SYSTEME(S) DE CHAUFFAGE

Type de système	Type d'énergie	Puissance nominale	Rendement	Veilleuse	Date de Fabrication	Rapport d'inspection	Individuel / Collectif
Chaudière standard	Gaz naturel			Non	1999	Absent	Individuel

Types d'émetteurs liés aux systèmes de chauffage

Radiateur eau chaude (Avant 1980) (surface chauffée : 90,85 m²)

TYPE(S) DE SYSTEME(S) DE REFROIDISSEMENT - AUCUN -

C.3 DESCRIPTIF DU SYSTÈME D'EAU CHAUDE SANITAIRE

TYPE(S) DE SYSTEME(S) D'EAU CHAUDE SANITAIRE

Type de système	Type d'énergie	Puissance nominale	Rendement	Veilleuse	Date de Fabrication	Rapport d'inspection	Individuel / Collectif
Chaudière standard	Gaz naturel			Non	1999	Absent	Individuel
Chauffe-eau vertical	Electrique			Non	2005	Non requis	Individuel

C.4 DESCRIPTIF DU SYSTÈME DE VENTILATION

TYPE DE SYSTEME DE VENTILATION

Type de système	Menuiseries sans joint	Cheminé e sans trappe
Ventilation par ouverture de fenêtres	Non	Non

C.5 DESCRIPTIF DES EQUIPEMENTS UTILISANT DES ENERGIES RENOUVELABLES - AUCUN -

Quantité d'énergie d'origine renouvelable apportée au bâtiment :	Néant
--	-------

Pourquoi un diagnostic

- Pour informer le futur locataire ou acheteur ;
- Pour comparer différents logements entre eux ;
- Pour inciter à effectuer des travaux d'économie d'énergie et contribuer à la réduction des émissions de gaz à effet de serre.

Usages recensés

Le diagnostic ne relève pas l'ensemble des consommations d'énergie, mais seulement celles nécessaires pour le chauffage, la production d'eau chaude sanitaire et le refroidissement du logement.

Certaines consommations comme l'éclairage, les procédés industriels ou spécifiques (cuisson, informatique, etc...) ne sont pas comptabilisées dans les étiquettes énergie et climat des bâtiments.

Constitution de l'étiquette énergie

La consommation d'énergie indiquée sur l'étiquette énergie est le résultat de la conversion en énergie primaire des consommations d'énergie du logement indiquée par les compteurs ou les relevés.

Énergie finale et énergie primaire

L'énergie finale est l'énergie que vous utilisez chez vous (gaz, électricité, fioul domestique, bois, etc.). Pour que vous disposiez de ces énergies, il aura fallu les extraire, les distribuer, les stocker, les produire, et donc dépenser plus d'énergie que celle que vous utilisez en bout de course.

L'énergie primaire est le total de toutes ces énergies consommées.

Variations des prix de l'énergie et des conventions de calcul

Le calcul des consommations et des frais d'énergie fait intervenir des valeurs qui varient sensiblement dans le temps. La mention « prix de l'énergie en date du... » indique la date de l'arrêté en vigueur au moment de l'établissement du diagnostic.

Elle reflète les prix moyens des énergies que l'Observatoire de l'Énergie constate au niveau national.

Énergies renouvelables

Elles figurent sur cette page de manière séparée. Seules sont estimées les quantités d'énergie renouvelable produite par les équipements installés à demeure.

Conseils pour un bon usage

En complément de l'amélioration de son logement (voir page suivante), il existe une multitude de mesures non coûteuses ou très peu coûteuses permettant d'économiser de l'énergie et de réduire les émissions de gaz à effet de serre. Ces mesures concernent le chauffage, l'eau chaude sanitaire et le confort d'été.

Chauffage

- Fermez les volets et/ou tirez les rideaux dans chaque pièce pendant la nuit.
- Ne placez pas de meubles devant les émetteurs de chaleur (radiateurs, convecteurs,...), cela nuit à la bonne diffusion de la chaleur.
- Si possible, réglez et programmez : La régulation vise à maintenir la température à une valeur constante. Si vous disposez d'un thermostat, réglez le à 19 °C; quant à la programmation, elle permet de faire varier cette température de consigne en fonction des besoins et de l'occupation du logement. On recommande ainsi de couper le chauffage durant l'inoccupation des pièces ou lorsque les besoins de confort sont limités. Toutefois, pour assurer une remontée rapide en température, on dispose d'un contrôle de la température réduite que l'on règle généralement à quelques 3 à 4 degrés inférieurs à la température de confort pour les absences courtes. Lorsque l'absence est prolongée, on conseille une température "hors gel" fixée aux environs de 8°C. Le programmeur assure automatiquement cette tâche.
- Réduisez le chauffage d'un degré, vous économiserez de 5 à 10 % d'énergie.
- Éteignez le chauffage quand les fenêtres sont ouvertes.

Eau chaude sanitaire

- Arrêtez le chauffe-eau pendant les périodes d'inoccupation (départs en congés,...) pour limiter les pertes inutiles.
- Préférez les mitigeurs thermostatiques aux mélangeurs

Aération

Si votre logement fonctionne en ventilation naturelle :

- Une bonne aération permet de renouveler l'air intérieur et d'éviter la dégradation du bâti par l'humidité.
- Il est conseillé d'aérer quotidiennement le logement en ouvrant les fenêtres en grand sur une courte durée et nettoyez régulièrement les grilles d'entrée d'air et les bouches d'extraction s'il y a lieu.

- Ne bouchez pas les entrées d'air, sinon vous pourriez mettre votre santé en danger. Si elles vous gênent, faites appel à un professionnel.

Si votre logement fonctionne avec une ventilation mécanique contrôlée :

- Aérez périodiquement le logement.

Confort d'été

- Utilisez les stores et les volets pour limiter les apports solaires dans la maison le jour.
- Ouvrez les fenêtres en créant un courant d'air, la nuit pour rafraîchir.

Autres usages

Eclairage :

- Optez pour des lampes basse consommation (fluocompactes ou fluorescentes).
- Évitez les lampes qui consomment beaucoup trop d'énergie, comme les lampes à incandescence ou les lampes halogènes.
- Nettoyez les lampes et les luminaires (abat-jour, vasques...) ; poussiéreux, ils peuvent perdre jusqu'à 40 % de leur efficacité lumineuse.

Bureautique / audiovisuel :

- Éteignez ou débranchez les appareils ne fonctionnant que quelques heures par jour (téléviseurs, magnétoscopes,...). En mode veille, ils consomment inutilement et augmentent votre facture d'électricité.

Électroménager (cuisson, réfrigération,...) :

- Optez pour les appareils de classe A ou supérieure (A+, A++,...).

E RECOMMANDATIONS D'AMELIORATION ENERGETIQUE

Sont présentées dans le tableau suivant quelques mesures visant à réduire vos consommations d'énergie. Examinez-les, elles peuvent vous apporter des bénéfices.

Projet	Mesures d'amélioration	Commentaires	Crédit d'impôt
Simulation 1	Installation d'une VMR (Ventilation Mécanique Répartie) dans les pièces humides (salles de bain, sanitaires et cuisines). Elle permet une ventilation en fonction de l'utilisation des locaux. Le prix est indiqué par ventilateur.		

* Taux à 15 % pouvant être majorés à 23 % dans la limite d'un taux de 42 % pour un même matériau, équipement ou appareil si les conditions du 5bis de l'article 200 quater A du code général des impôts sont respectées.

** Taux à 32 % pouvant être majorés à 40 % dans la limite d'un taux de 42 % pour un même matériau, équipement ou appareil si les conditions du 5bis de l'article 200 quater A du code général des impôts sont respectées

Commentaires :

DPE sur facture
Le DPE peut évoluer en fonction de la consommation
Estimatif pour le cumulus

Les travaux sont à réaliser par un professionnel qualifié.

Pour aller plus loin, il existe des points info-énergie : http://www.ademe.fr/particuliers/PIE/liste_eie.asp

Vous pouvez peut-être bénéficier d'un crédit d'impôt pour réduire le prix d'achat des fournitures, pensez-y !
www.impots.gouv.fr

Pour plus d'informations : www.ademe.fr ou www.logement.gouv.fr

F CACHET DU DIAGNOSTIQUEUR

Signature



Etablissement du rapport :

Fait à **NICE** le **04/10/2018**

Cabinet : **Conseils Diag**

Nom du responsable : **BOUSCATIER NANDA**

Désignation de la compagnie d'assurance : **GAN ASSURANCE**

N° de police : **181.245.406**

Date de validité : **14/01/2019**

Date de visite : **04/10/2018**

Le présent rapport est établi par **BOUSCATIER NANDA** dont les compétences sont certifiées par : **BUREAU VERITAS CERTIFICATION**

60 avenue du Général de Gaulle 92046 NANTERRE CEDEX

N° de certificat de qualification : **2567516**

Date d'obtention : **01/02/2018**

Version du logiciel utilisé : **AnalysImmo DPE-3CL2012 version 2.1.1**

B CACHET DU DIAGNOSTIQUEUR

Signature et Cachet de l'entreprise



Date d'établissement du rapport :

Fait à **NICE** le **04/10/2018**

Cabinet : **Conseils Diag**

Nom du responsable : **BOUSCATIER NANDA**

Nom du diagnostiqueur : **BOUSCATIER NANDA**

Le présent rapport ne peut être reproduit que dans son intégralité, et avec l'accord écrit de son signataire.

Ce rapport ne peut être utilisé pour satisfaire aux exigences du repérage avant démolition ou avant travaux.

INFORMATIONS GENERALES.....	1
DESIGNATION DU BATIMENT	1
DESIGNATION DU DONNEUR D'ORDRE.....	1
EXECUTION DE LA MISSION	1
CACHET DU DIAGNOSTIQUEUR.....	2
SOMMAIRE	3
CONCLUSION(S)	4
LISTE DES LOCAUX NON VISITES ET JUSTIFICATION	4
LISTE DES ELEMENTS NON INSPECTES ET JUSTIFICATION.....	4
PROGRAMME DE REPERAGE.....	5
LISTE A DE L'ANNEXE 13-9 DU CODE DE LA SANTE PUBLIQUE (ART R.1334-20).....	5
LISTE B DE L'ANNEXE 13-9 DU CODE DE LA SANTE PUBLIQUE (ART R.1334-21).....	5
CONDITIONS DE REALISATION DU REPERAGE	6
RAPPORTS PRECEDENTS	6
RESULTATS DETAILLES DU REPERAGE	6
LISTE DES PIECES VISITEES/NON VISITEES ET JUSTIFICATION	6
DESCRIPTION DES REVETEMENTS EN PLACE AU JOUR DE LA VISITE	7
LA LISTE DES MATERIAUX OU PRODUITS CONTENANT DE L'AMIANTE, SUR DECISION DE L'OPERATEUR	7
LA LISTE DES MATERIAUX OU PRODUITS CONTENANT DE L'AMIANTE, APRES ANALYSE	7
LA LISTE DES MATERIAUX SUSCEPTIBLES DE CONTENIR DE L'AMIANTE, MAIS N'EN CONTENANT PAS.....	7
RESULTATS HORS CHAMP D'INVESTIGATION (MATERIAUX NON VISES PAR LA LISTE A OU LA LISTE B DE L'ANNEXE 13/9 DU CODE DE LA SANTE PUBLIQUE).....	7
COMMENTAIRES	7
ELEMENTS D'INFORMATION	8
ANNEXE 1 – CROQUIS.....	9

D CONCLUSION(S)

Dans le cadre de la mission décrit en tête de rapport, il n'a pas été repéré de matériaux et produits susceptibles de contenir de l'amiante

Liste des locaux non visités et justification

Aucun

Liste des éléments non inspectés et justification

Aucun

E PROGRAMME DE REPERAGE

La mission porte sur le repérage de l'amiante dans les éléments suivants (liste A et liste B de l'annexe 13-9 du code de la santé publique) :

Liste A de l'annexe 13-9 du code de la santé publique (Art R.1334-20)

COMPOSANT À SONDER OU À VÉRIFIER
Flocages
Calorifugeages
Faux plafonds

L'opérateur communiquera au préfet les rapports de repérage de certains établissements dans lesquels il a identifié des matériaux de la liste A contenant de l'amiante dégradés, qui nécessitent des travaux de retrait ou confinement ou une surveillance périodique avec mesure d'empoussièrement. Cette disposition a pour objectif de mettre à la disposition des préfets toutes les informations utiles pour suivre ces travaux à venir et le respect des délais. Parallèlement, le propriétaire transmettra au préfet un calendrier de travaux et une information sur les mesures conservatoires mises en œuvre dans l'attente des travaux. Ces transmissions doivent également permettre au préfet d'être en capacité de répondre aux cas d'urgence (L.1334-16)

Liste B de l'annexe 13-9 du code de la santé publique (Art R.1334-21)

COMPOSANT DE LA CONSTRUCTION	PARTIE DU COMPOSANT À VÉRIFIER OU À SONDER
1. Parois verticales intérieures	
Murs et cloisons « en dur » et poteaux (périphériques et intérieurs). Cloisons (légères et préfabriquées), gaines et coffres.	Enduits projetés, revêtements durs (plaques menuiserie, amiante-ciment) et entourages de poteaux (carton, amiante-ciment, matériau sandwich, carton + plâtre), coffrage perdu. Enduits projetés, panneaux de cloisons.
2. Planchers et plafonds	
Plafonds, poutres et charpentes, gaines et coffres. Planchers.	Enduits projetés, panneaux collés ou vissés. Dalles de sol
3. Conduits, canalisations et équipements intérieurs	
Conduits de fluides (air, eau, autres fluides...) Clapets/volets coupe-feu Portes coupe-feu. Vide-ordures.	Conduits, enveloppes de calorifuges. Clapets, volets, rebouchage. Joints (tresses, bandes). Conduits.
4. Éléments extérieurs	
Toitures. Bardages et façades légères. Conduits en toiture et façade.	Plaques, ardoises, accessoires de couverture (composites, fibres-ciment), bardeaux bitumineux. Plaques, ardoises, panneaux (composites, fibres-ciment). Conduits en amiante-ciment : eaux pluviales, eaux usées, conduits de fumée.

F CONDITIONS DE REALISATION DU REPERAGE

Date du repérage : 04/10/2018

Le repérage a pour objectif une recherche et un constat de la présence de matériaux ou produits contenant de l'amiante selon la liste citée au programme de repérage.

Conditions spécifiques du repérage :

Ce repérage est limité aux matériaux accessibles sans travaux destructifs c'est-à-dire n'entraînant pas de réparation, remise en état ou ajout de matériau ou ne faisant pas perdre sa fonction au matériau.

En conséquence, les revêtements et doublages (des plafonds, murs, sols ou conduits) qui pourraient recouvrir des matériaux susceptibles de contenir de l'amiante ne peuvent pas être déposés ou détruits.

Procédures de prélèvement :

Les prélèvements sur des matériaux ou produits susceptibles de contenir de l'amiante sont réalisés en vertu des dispositions du Code du Travail.

Le matériel de prélèvement est adapté à l'opération à réaliser afin de générer le minimum de poussières. Dans le cas où une émission de poussières est prévisible, le matériau ou produit est mouillé à l'eau à l'endroit du prélèvement (sauf risque électrique) et, si nécessaire, une protection est mise en place au sol ; de même, le point de prélèvement est stabilisé après l'opération (pulvérisation de vernis ou de laque, par exemple).

Pour chaque prélèvement, des outils propres et des gants à usage unique sont utilisés afin d'éliminer tout risque de contamination croisée. Dans tous les cas, les équipements de protection individuelle sont à usage unique.

L'accès à la zone à risque (sphère de 1 à 2 mètres autour du point de prélèvement) est interdit pendant l'opération. Si l'accompagnateur doit s'y tenir, il porte les mêmes équipements de protection individuelle que l'opérateur de repérage.

L'échantillon est immédiatement conditionné, après son prélèvement, dans un double emballage individuel étanche.

Les informations sur toutes les conditions existantes au moment du prélèvement susceptibles d'influencer l'interprétation des résultats des analyses (environnement du matériau, contamination éventuelle, etc.) seront, le cas échéant, mentionnées dans la fiche d'identification et de cotation en annexe.

Sens du repérage pour évaluer un local :

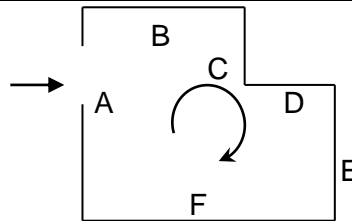

G RAPPORTS PRECEDENTS

Aucun rapport précédemment réalisé ne nous a été fourni.

H RESULTATS DETAILLES DU REPERAGE

LISTE DES PIECES VISITEES/NON VISITEES ET JUSTIFICATION

N°	Local / partie d'immeuble	Etage	Visitée	Justification
1	Séjour	2ème	OUI	
2	Wc	2ème	OUI	
3	Cuisine	2ème	OUI	
4	Balcon	2ème	OUI	
5	Salon	2ème	OUI	
6	Chambre	2ème	OUI	
7	Salle de Bains	2ème	OUI	
8	Cave	RDC	OUI	

DESCRIPTION DES REVETEMENTS EN PLACE AU JOUR DE LA VISITE

N° Local	Local / Partie d'immeuble	Etage	Elément	Zone	Revêtement
1	Séjour	2ème	Plafond	Plafond	Plâtre - Peinture
			Plancher	Sol	Béton - Carrelage
			Porte n°1 - Dormant	A	Bois - Peinture
			Porte n°1 - Ouvrant	A	Bois - Peinture
2	Wc	2ème	Mur	A, B, C, D	Plâtre - Peinture
			Mur	A, B, C, D	Plâtre - Peinture
			Porte n°1 - Dormant	A	Bois - Peinture
			Porte n°1 - Ouvrant	A	Bois - Peinture
3	Cuisine	2ème	Plafond	Plafond	Plâtre - Peinture
			Plancher	Sol	Béton - Carrelage
			Mur	A, B, C, D	Plâtre - Peinture
			Porte n°1 - Dormant	A	Bois - Peinture
4	Balcon	2ème	Porte n°1 - Ouvrant	A	Bois - Peinture
			Plancher	Sol	Béton - Carrelage
5	Salon	2ème	Garde-corps	A	Métal - Peinture
			Mur	A, B, C, D	Plâtre - Peinture
			Porte n°1 - Dormant	A	Bois - Peinture
			Porte n°1 - Ouvrant	A	Bois - Peinture
6	Chambre	2ème	Plafond	Plafond	Plâtre - Peinture
			Plancher	Sol	Béton - Carrelage
			Mur	A, B, C, D	Plâtre - Peinture
			Porte n°1 - Dormant	A	Bois - Peinture
7	Salle de Bains	2ème	Porte n°1 - Ouvrant	A	Bois - Peinture
			Plafond	Plafond	Plâtre - Peinture
			Plancher	Sol	Béton - Carrelage
			Mur	A, B, C, D	Plâtre - Peinture
8	Cave	RDC	Porte n°1 - Dormant	A	Bois - Peinture
			Porte n°1 - Ouvrant	A	Bois - Peinture
			Plafond	Plafond	Béton
			Plancher	Plafond	Béton
			Porte n°1 - Dormant et ouvrant intérieurs	A	Bois

LA LISTE DES MATERIAUX OU PRODUITS CONTENANT DE L'AMIANTE, SUR DECISION DE L'OPERATEUR
Néant
LA LISTE DES MATERIAUX OU PRODUITS CONTENANT DE L'AMIANTE, APRES ANALYSE
Néant
LA LISTE DES MATERIAUX SUSCEPTIBLES DE CONTENIR DE L'AMIANTE, MAIS N'EN CONTENANT PAS.
Néant
RESULTATS HORS CHAMP D'INVESTIGATION (matériaux non visés par la liste A ou la liste B de l'annexe 13/9 du code de la santé publique)
Néant
LEGENDE

Présence	A : Amiante	N : Non Amianté	a? : Probabilité de présence d'Amiante	
Etat de dégradation des Matériaux	F, C, FP	BE : Bon état	DL : Dégradations locales	ME : Mauvais état
	Autres matériaux	MND : Matériau(x) non dégradé(s)		MD : Matériau(x) dégradé(s)
Obligation matériaux de type Flocage, calorifugeage ou faux-plafond (résultat de la grille d'évaluation)	1	Faire réaliser une évaluation périodique de l'état de conservation		
	2	Faire réaliser une surveillance du niveau d'empoussièrement		
	3	Faire réaliser des travaux de retrait ou de confinement		
Recommandations des autres matériaux et produits. (résultat de la grille d'évaluation)	EP	Evaluation périodique		
	AC1	Action corrective de premier niveau		
	AC2	Action corrective de second niveau		

COMMENTAIRES

Amiante

I ELEMENTS D'INFORMATION

Les maladies liées à l'amiante sont provoquées par l'inhalation des fibres. Toutes les variétés d'amiante sont classées comme substances cancérigènes avérées pour l'homme. L'inhalation de fibres d'amiante est à l'origine de cancers (mésothéliomes, cancers broncho-pulmonaires), et d'autres pathologies non cancéreuses (épanchements pleuraux, plaques pleurales).

L'identification des matériaux et produits contenant de l'amiante est un préalable à l'évaluation et à la prévention des risques liés à l'amiante. Elle doit être complétée par la définition et la mise en œuvre de mesures de gestion adaptées et proportionnées pour limiter l'exposition des occupants présents temporairement ou de façon permanente dans l'immeuble. L'information des occupants présents temporairement ou de façon permanente est un préalable essentiel à la prévention du risque d'exposition à l'amiante.

Il convient donc de veiller au maintien du bon état de conservation des matériaux et produits contenant de l'amiante afin de remédier au plus tôt aux situations d'usure anormale ou de dégradation.

Il conviendra de limiter autant que possible les interventions sur les matériaux et produits contenant de l'amiante qui ont été repérés et de faire appel aux professionnels qualifiés notamment dans le cas de retrait ou de confinement de ce type de matériau ou produit.

Enfin, les déchets contenant de l'amiante doivent être éliminés dans des conditions strictes, renseignez-vous auprès de votre mairie ou votre préfecture. Pour connaître les centres d'élimination près de chez vous consultez la base de données «déchets» gérée par l'ADEME directement accessible sur le site Internet www.sinoe.org

ANNEXE 1 – CROQUIS

PLANCHE DE REPERAGE USUEL

N° dossier :	SERER PARISOT 2404			Adresse de l'immeuble :	6 rue Benoît Bunico 06300 NICE
N° planche :	1/1	Version :	0		
Origine du plan :	Cabinet de diagnostics			Bâtiment – Niveau :	Croquis N°1

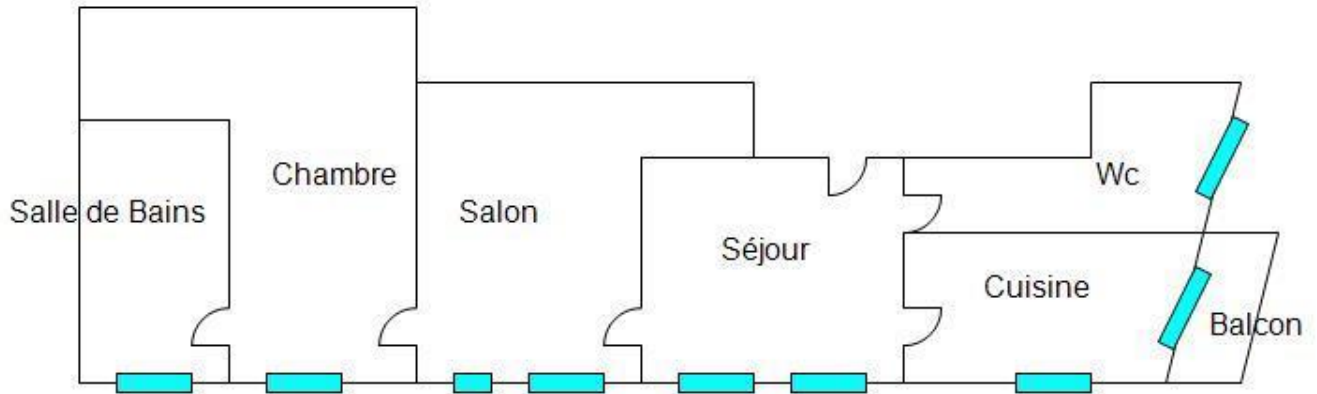

ETAT DU BATIMENT RELATIF A LA PRESENCE DE TERMITES

Arrêté du 29 mars 2007 modifié par l'arrêté du 7 mars 2012, Arrêté du 7 décembre 2011, Arrêté du 14 décembre 2009, Article L 133-6 du code de la construction et de l'habitation. Norme NF P 03-201 de février 2016.

A DESIGNATION DU OU DES BATIMENTS

- Localisation du ou des bâtiments

Désignation du ou des lots de copropriété : Appartement	Encombrement constaté : Néant
Adresse : 6 rue Benoît Bunico 06300 NICE	Situation du lot ou des lots de copropriété
Numéro de Lot : 19/13	Etage : 2ème
Référence Cadastre : KR - 39	Mitoyenneté : OUI Bâti : OUI
	Document(s) joint(s) : Néant

Le site se situe dans une zone délimitée par arrêté préfectoral comme étant infestée par les termites ou susceptible de l'être à court terme.

Annexes :

Numéro de Lot Cave : **16**

B DESIGNATION DU CLIENT

- Désignation du client

Nom / Prénom : **Messieurs SERER PARISOT**
 Adresse : **6 Rue Benoît Bunico**
06300 NICE

Nom et qualité de la (des) personne(s) présentes sur le site lors de la visite : **Aucun**

C DESIGNATION DE L'OPERATEUR DE DIAGNOSTIC

- Identité de l'opérateur de diagnostic

Nom / Prénom : **BOUSCATIER NANDA**
 Raison sociale et nom de l'entreprise :
SARL Conseils Diag
 Adresse : **45 Boulevard François Grosso 06000 NICE**
 N° siret : **80934680200014**
 N° certificat de qualification : **2567516**
 Date d'obtention : **01/02/2018**
 Le présent rapport est établi par une personne dont les compétences sont certifiées par : **BUREAU VERITAS CERTIFICATION**
60 avenue du Général de Gaulle
 92046 NANTERRE CEDEX

Organisme d'assurance professionnelle : **GAN ASSURANCE**

N° de contrat d'assurance : **181.245.406**

Date de validité du contrat d'assurance : **14/01/2019**

D IDENTIFICATION DES BATIMENTS ET PARTIES DE BATIMENTS VISITES ET DES ELEMENTS INFESTES OU AYANT ETE INFESTES PAR LES TERMITES ET CEUX QUI NE LE SONT PAS :		
Bâtiments et parties de bâtiments visités (1)	Ouvrages, Parties d'Ouvrages et éléments examinés (2)	Résultats du Diagnostic d'Infestation (3) *
RDC		
Cave	Mur - Béton	Absence d'indice.
	Plafond - Béton	Absence d'indice.
	Plancher - Béton	Absence d'indice.
	Porte n°1 Dormant et ouvrant intérieurs - Bois	Absence d'indice.
2ème		
Séjour	Plafond - Plâtre Peinture	Absence d'indice.
	Plancher - Béton Carrelage	Absence d'indice.
	Porte n°1 Dormant - Bois Peinture	Absence d'indice.
	Porte n°1 Ouvrant - Bois Peinture	Absence d'indice.
	Mur - Plâtre Peinture	Absence d'indice.
	Fenêtre n°1 Dormant et ouvrant - Bois Peinture	Absence d'indice.
	Fenêtre n°1 Volets - Bois Peinture	Absence d'indice.
Wc	Mur - Plâtre Peinture	Absence d'indice.
	Porte n°1 Dormant - Bois Peinture	Absence d'indice.
	Porte n°1 Ouvrant - Bois Peinture	Absence d'indice.
	Plafond - Plâtre Peinture	Absence d'indice.
	Plancher - Béton Carrelage	Absence d'indice.
	Fenêtre n°1 Dormant et ouvrant - Bois Peinture	Absence d'indice.
	Fenêtre n°2 Dormant et ouvrant - Bois Peinture	Absence d'indice.
Cuisine	Mur - Plâtre Peinture	Absence d'indice.
	Porte n°1 Dormant - Bois Peinture	Absence d'indice.
	Porte n°1 Ouvrant - Bois Peinture	Absence d'indice.
	Plafond - Plâtre Peinture	Absence d'indice.
	Plancher - Béton Carrelage	Absence d'indice.
	Fenêtre n°1 Dormant et ouvrant - Bois Peinture	Absence d'indice.
	Fenêtre n°1 Volets - Bois Peinture	Absence d'indice.
	Fenêtre n°2 Dormant et ouvrant - Bois Peinture	Absence d'indice.
	Fenêtre n°2 Volets - Bois Peinture	Absence d'indice.
Balcon	Plancher - Béton Carrelage	Absence d'indice.
	Garde-corps - Métal Peinture	Absence d'indice.
Salon	Mur - Plâtre Peinture	Absence d'indice.
	Porte n°1 Dormant - Bois Peinture	Absence d'indice.
	Porte n°1 Ouvrant - Bois Peinture	Absence d'indice.
	Plafond - Plâtre Peinture	Absence d'indice.
	Plancher - Béton Carrelage	Absence d'indice.
	Fenêtre n°1 Dormant et ouvrant - Bois Peinture	Absence d'indice.

Etat du bâtiment relatif à la présence de termites

Bâtiments et parties de bâtiments visités (1)	Ouvrages, Parties d'Ouvrages et éléments examinés (2)	Résultats du Diagnostic d'Infestation (3) *
	Fenêtre n°1 Volets - Bois Peinture	Absence d'indice.
	Fenêtre n°2 Dormant et ouvrant - Bois Peinture	Absence d'indice.
	Fenêtre n°2 Volets - Bois Peinture	Absence d'indice.
Chambre	Mur - Plâtre Peinture	Absence d'indice.
	Porte n°1 Dormant - Bois Peinture	Absence d'indice.
	Porte n°1 Ouvrant - Bois Peinture	Absence d'indice.
	Plafond - Plâtre Peinture	Absence d'indice.
	Plancher - Béton Carrelage	Absence d'indice.
	Fenêtre n°1 Dormant et ouvrant - Bois Peinture	Absence d'indice.
	Fenêtre n°1 Volets - Bois Peinture	Absence d'indice.
Salle de Bains	Mur - Plâtre Peinture	Absence d'indice.
	Porte n°1 Dormant - Bois Peinture	Absence d'indice.
	Porte n°1 Ouvrant - Bois Peinture	Absence d'indice.
	Plafond - Plâtre Peinture	Absence d'indice.
	Plancher - Béton Carrelage	Absence d'indice.
	Fenêtre n°1 Dormant et ouvrant - Bois Peinture	Absence d'indice.
	Fenêtre n°1 Volets - Bois Peinture	Absence d'indice.

LEGENDE	
(1)	Identifier notamment chaque bâtiment et chacune des pièces du bâtiment.
(2)	Identifier notamment : Ossature, murs, planchers, escaliers, boiseries, plinthes, charpentes, ...
(3)	Mentionner les indices ou l'absence d'indices d'infestation de termites et en préciser la nature
*	Absence d'indice = absence d'indice d'infestation de termites.

E	IDENTIFICATION DES BATIMENTS ET PARTIES DU BATIMENTS (PIECES ET VOLUMES) N'AYANT PU ETRE VISITES ET JUSTIFICATION

F	IDENTIFICATION DES OUVRAGES, PARTIES D'OUVRAGES ET ELEMENTS QUI N'ONT PAS ETE EXAMINES ET JUSTIFICATION

G MOYENS D'INVESTIGATION UTILISES

1. examen visuel des parties visibles et accessibles :

Recherche visuelle d'indices d'infestations (cordonnets ou galeries-tunnels, termites, restes de termites, dégâts, etc.) sur les sols, murs, cloisons, plafonds et ensemble des éléments de bois.

Examen des produits celluloses non rattachés au bâti (débris de bois, planches, cageots, papiers, cartons, etc.), posés à même le sol et recherche visuelle de présence ou d'indices de présence (dégâts sur éléments de bois, détérioration de livres, cartons, etc.) ;

Examen des matériaux non celluloses rattachés au bâti et pouvant être altérés par les termites (matériaux d'isolation, gaines électriques, revêtement de sol ou muraux, etc.) ;

Recherche et examen des zones propices au passage et/ou au développement des termites (caves, vides sanitaires, réseaux, arrivées et départs de fluides, regards, gaines, câblages, ventilation, joints de dilatation, espaces créés par le retrait entre les différents matériaux, fentes des éléments porteurs en bois, etc.).

2. sondage mécanique des bois visibles et accessibles :

Sondage non destructif de l'ensemble des éléments en bois. Sur les éléments en bois dégradés les sondages sont approfondis et si nécessaire destructifs. Les éléments en bois en contact avec les maçonneries doivent faire l'objet de sondages rapprochés. Ne sont pas considérés comme sondages destructifs des altérations telles que celles résultant de l'utilisation de poinçons, de lames, etc.

L'examen des meubles est aussi un moyen utile d'investigation.

3. Matériel utilisé :

Poinçon, échelle, lampe torche...

H CONSTATATIONS DIVERSES

Absence d'indice d'infestation de termite aux abords de la construction

NOTE Les indices d'infestation des autres agents de dégradation biologique du bois sont notés de manière générale pour information du donneur d'ordre, il n'est donc pas nécessaire d'en indiquer la nature, le nombre et la localisation précises. Si le donneur d'ordre le souhaite il fait réaliser une recherche de ces agents dont la méthodologie et les éléments sont décrits dans la norme NF P 03-200.

RESULTATS

Le présent examen fait état d'absence de Termite le jour de la visite.

NOTE

Conformément à l'article L 133-6 du Livre Ier, Titre III, Chapitre III du code de la construction et de l'habitation, cet état du bâtiment relatif à la présence de termites est utilisable jusqu'au **03/04/2019**.

Le présent rapport n'a de valeur que pour la date de la visite et est exclusivement limité à l'état relatif à la présence de termites dans le bâtiment objet de la mission.

L'intervention n'a pas eu pour but de donner un diagnostic de la résistance mécanique des bois et matériaux.

CACHET DE L'ENTREPRISE

Signature de l'opérateur



Référence : **SERER PARISOT 2404 T**

Fait à : **NICE** le : **04/10/2018**

Visite effectuée le : **04/10/2018**

Durée de la visite : **2 h 15 min**

Nom du responsable : **BOUSCATIER NANDA**

Opérateur : Nom : **BOUSCATIER**

Prénom : **NANDA**

Le présent rapport ne peut être reproduit que dans son intégralité, et avec l'accord écrit de son signataire.

NOTE 1 Si le donneur d'ordre le souhaite, il fait réaliser une recherche de ces agents dont la méthodologie et les éléments sont décrits dans la norme NF P 03-200 ;

NOTE 2 Dans le cas de la présence de termites, il est rappelé l'obligation de déclaration en mairie de l'infestation prévue aux articles L 133-4 et R 133-3 du code de la construction et de l'habitation.

NOTE 3: Conformément à l'article L 271-6 du CCH, l'opérateur ayant réalisé cet état relatif à la présence de termites n'a aucun lien de nature à porter atteinte à son impartialité et à son indépendance ni avec le propriétaire ou son mandataire qui fait appel à lui, ni avec une entreprise pouvant réaliser des travaux sur des ouvrages pour lesquels il lui est demandé d'établir cet état.

CONSTAT DE RISQUE D'EXPOSITION AU PLOMB EN PARTIES PRIVATIVES

A Rappel du cadre réglementaire et des objectifs du CREP									
<p>Le constat de risque d'exposition au plomb (CREP), défini à l'Article L.1334-5 du code de la santé publique, consiste à mesurer la concentration en plomb de tous les revêtements du bien concerné, afin d'identifier ceux contenant du plomb, qu'ils soient dégradés ou non, à décrire leur état de conservation et à repérer, le cas échéant, les facteurs de dégradation du bâti permettant d'identifier les situations d'insalubrité.</p> <p>Les résultats du CREP doivent permettre de connaître non seulement le risque immédiat lié à la présence de revêtements dégradés contenant du plomb (qui génèrent spontanément des poussières ou des écailles pouvant être ingérées par un enfant), mais aussi le risque potentiel lié à la présence de revêtements en bon état contenant du plomb (encore non accessible).</p> <p>Quand le CREP est réalisé en application des Articles L.1334-6 et L.1334-7, il porte uniquement sur les revêtements privatifs d'un logement, y compris les revêtements extérieurs au logement (volet, portail, grille, ...)</p> <p>Quand le CREP est réalisé en application de l'Article L.1334-8, seuls les revêtements des parties communes sont concernés (sans omettre, par exemple, la partie extérieure de la porte palière).</p> <p>La recherche de canalisations en plomb ne fait pas partie du champ d'application du CREP.</p> <p>Si le bien immobilier concerné est affecté en partie à des usages autres que l'habitation, le CREP ne porte que sur les parties affectées à l'habitation. Dans les locaux annexes de l'habitation, le CREP porte sur ceux qui sont destinés à un usage courant, tels que la buanderie</p>									
B Objet du CREP									
<input checked="" type="checkbox"/> Les parties privatives <input type="checkbox"/> Occupées Par des enfants mineurs : <input type="checkbox"/> Oui <input checked="" type="checkbox"/> Non Nombre d'enfants de moins de 6 ans :	<input checked="" type="checkbox"/> Avant la vente <input type="checkbox"/> Ou avant la mise en location <input type="checkbox"/> Avant travaux								
C Adresse du bien									
6 rue Benoît Bunico 06300 NICE									
D Propriétaire									
Nom : Messieurs SERER PARISOT Adresse : 6 Rue Benoît Bunico 06300 NICE									
E Commanditaire de la mission									
Nom : Messieurs SERER PARISOT Qualité :									
Adresse : 6 Rue Benoît Bunico 06300 NICE									
F L'appareil à fluorescence X									
Nom du fabricant de l'appareil : Niton Modèle de l'appareil : XLP 300 N° de série : 98277	Nature du radionucléide : Cadmium 109 Date du dernier chargement de la source : 09/06/2016 Activité de la source à cette date : 370 MBq								
G Dates et validité du constat									
N° Constat : SERER PARISOT 2404 P Date du constat : 04/10/2018	Date du rapport : 04/10/2018 Date limite de validité : 04/10/2019								
H Conclusion									
Classement des unités de diagnostic :									
Total	Non mesurées	Classe 0		Classe 1		Classe 2		Classe 3	
	Nombre %	Nombre	%	Nombre	%	Nombre	%	Nombre	%
72	0 0,00 %	58	80,56 %	14	19,44 %	0	0,00 %	0	0,00 %
Des revêtements non dégradés, non visibles (classe 1) ou en état d'usage (classe 2) contenant du plomb ont été mis en évidence Le propriétaire doit veiller à l'entretien des revêtements recouvrant les unités de diagnostic de classe 1 et 2, afin d'éviter leur dégradation future.									
I Auteur du constat									
Signature 	Cabinet : Conseils Diag Nom du responsable : BOUSCATIER NANDA Nom du diagnostiqueur : BOUSCATIER NANDA Organisme d'assurance : GAN ASSURANCE Police : 181.245.406								

SOMMAIRE

PREMIERE PAGE DU RAPPORT

RAPPEL DU CADRE REGLEMENTAIRE ET DES OBJECTIFS DU CREP	1
OBJET DU CREP	1
ADRESSE DU BIEN	1
PROPRIETAIRE.....	1
COMMANDITAIRE DE LA MISSION	1
L'APPAREIL A FLUORESCENCE X.....	1
DATES ET VALIDITE DU CONSTAT	1
CONCLUSION.....	1
AUTEUR DU CONSTAT.....	1
RAPPEL DE LA COMMANDE ET DES REFERENCES REGLEMENTAIRES	3
ARTICLES L.1334-5, L.1334-6, L.1334-9 ET 10 ET R.1334-10 A 12 DU CODE DE LA SANTE PUBLIQUE ;.....	3
ARRETE DU 19 AOUT 2011 RELATIF AU CONSTAT DE RISQUE D'EXPOSITION AU PLOMB.....	3
RENSEIGNEMENTS CONCERNANT LA MISSION.....	3
L'AUTEUR DU CONSTAT.....	3
AUTORISATION ASN ET PERSONNE COMPETENTE EN RADIOPROTECTION (PCR).....	3
ETALONNAGE DE L'APPAREIL.....	3
LE LABORATOIRE D'ANALYSE EVENTUEL.....	3
DESCRIPTION DE L'ENSEMBLE IMMOBILIER	3
LE BIEN OBJET DE LA MISSION	3
OCCUPATION DU BIEN	3
Liste des locaux visites	3
Liste des locaux non visites	4
METHODOLOGIE EMPLOYEE	4
VALEUR DE REFERENCE UTILISEE POUR LA MESURE DU PLOMB PAR FLUORESCENCE X	4
STRATEGIE DE MESURAGE	4
RECOURS A L'ANALYSE CHIMIQUE DU PLOMB PAR UN LABORATOIRE	4
PRESENTATION DES RESULTATS	5
CROQUIS	6
RESULTATS DES MESURES	7
COMMENTAIRES	10
LES SITUATIONS DE RISQUE	11
TRANSMISSION DU CONSTAT AU DIRECTEUR GENERAL DE L'AGENCE REGIONALE DE SANTE	11
OBLIGATIONS D'INFORMATIONS POUR LES PROPRIETAIRES	11
ANNEXES	12
NOTICE D'INFORMATION.....	12

1 RAPPEL DE LA COMMANDE ET DES REFERENCES REGLEMENTAIRES

Articles L.1334-5, L.1334-6, L.1334-9 et 10 et R.1334-10 à 12 du Code de la Santé Publique ;
Arrêté du 19 août 2011 relatif au constat de risque d'exposition au plomb

2 RENSEIGNEMENTS CONCERNANT LA MISSION

2.1 L'auteur du constat

Nom et prénom de l'auteur du constat : **BOUSCATIER NANDA**

Le présent rapport est établi par une personne dont les compétences sont certifiées par : **BUREAU VERITAS CERTIFICATION, 60 avenue du Général de Gaulle 92046 NANTERRE CEDEX**
 Numéro de Certification de qualification : **2567516**
 Date d'obtention : **01/02/2018**

2.2 Autorisation ASN et personne compétente en radioprotection (PCR)

Nom du titulaire : **BOUSCATIER NANDA**

Nom de la personne compétente en Radioprotection (PCR) : **BOUSCATIER NANDA**

2.3 Etalonnage de l'appareil

Fabriquant de l'étalon : **NITON**

Concentration : **1 mg/cm²**
 Incertitude : **0,01 mg/cm²**

Vérification de la justesse de l'appareil	N° mesure	Date	Concentration (mg/cm ²)
En début du CREP	1	04/10/2018	1
En fin du CREP	132	04/10/2018	1
Si une remise sous tension a lieu			

La vérification de la justesse de l'appareil consiste à réaliser une mesure de la concentration en plomb sur un étalon à une valeur proche du seuil. En début et en fin de chaque constat et à chaque nouvelle mise sous tension de l'appareil une nouvelle vérification de la justesse de l'appareil est réalisée.

2.4 Le laboratoire d'analyse éventuel

Nom du laboratoire : **NC**

Nom du contact : **NC**

Coordonnées : **NC**

2.5 Description de l'ensemble immobilier

Année de construction : **Antérieur au 1er janvier 1949**

Nombre de bâtiments : **1**

Nombre de cages d'escalier : **0**

Nombre de niveaux : **1**

2.6 Le bien objet de la mission

Adresse : **6 rue Benoît Bunico
06300 NICE**

Type : **Appartement**

Nombre de Pièces :

N° lot de copropriété : **19/13**

Référence Cadastre : **KR - 39**

Annexes :

Numéro de lot cave : **16**

Bâtiment :
 Entrée/cage n° :
 Etage : **2ème**
 Situation sur palier :
 Destination du bâtiment : **Habitation (Parties privatives d'immeuble collectif d'habitation)**

2.7 Occupation du bien

L'occupant est

Propriétaire
 Locataire
 Sans objet, le bien est vacant

Nom de l'occupant si différent du propriétaire :
 Nom :

2.8 Liste des locaux visités

N°	Local	Etage
----	-------	-------

1	Séjour	2ème
2	Wc	2ème
3	Cuisine	2ème
4	Balcon	2ème
5	Salon	2ème
6	Chambre	2ème
7	Salle de Bains	2ème
8	Cave	RDC

2.9 Liste des locaux non visités

Néant, tous les locaux ont été visités.

3 METHODOLOGIE EMPLOYEE

La recherche et la mesure du plomb présent dans les peintures ou les revêtements ont été réalisées selon l'arrêté du 19 août 2011 relatif au constat de risque d'exposition au plomb

Les mesures de la concentration surfacique en plomb sont réalisées à l'aide d'un appareil à fluorescence X (XRF) à lecture directe permettant d'analyser au moins une raie K du spectre de fluorescence du plomb, et sont exprimées en mg/cm².

Les éléments de construction de facture récente ou clairement identifiables comme postérieurs au 1er janvier 1949 ne sont pas mesurés, à l'exception des huisseries ou autres éléments métalliques tels que volets, grilles,... (ceci afin d'identifier la présence éventuelle de minium de plomb).

3.1 Valeur de référence utilisée pour la mesure du plomb par fluorescence x

Les mesures par fluorescence X effectuées sur des revêtements sont interprétées en fonction de la valeur de référence fixée par l'arrêté du 19 août 2011 relatif au constat de risque d'exposition au plomb : 1 mg/cm²

3.2 Stratégie de mesurage

Sur chaque unité de diagnostic recouverte d'un revêtement, l'auteur du constat effectue :

- 1 seule mesure si celle-ci montre la présence de plomb à une concentration supérieure ou égale au seuil de 1 milligramme par centimètre carré (1 mg/cm²) ;
- 2 mesures si la première ne montre pas la présence de plomb à une concentration supérieure ou égale au seuil de 1 milligramme par centimètre carré (1 mg/cm²) ;
- 3 mesures si les deux premières ne montrent pas la présence de plomb à une concentration supérieure ou égale au seuil de 1 milligramme par centimètre carré (1 mg/cm²), mais que des unités de diagnostic du même type ont été mesurées avec une concentration en plomb supérieure ou égale à ce seuil dans un même local.

Dans le cas où plusieurs mesures sont effectuées sur une unité de diagnostic, elles sont réalisées à des endroits différents pour minimiser le risque de faux négatifs.

3.3 Recours à l'analyse chimique du plomb par un laboratoire

À titre exceptionnel, l'auteur du constat tel que défini à l'Article R.1334-11 du code de la santé publique peut recourir à des prélèvements de revêtements qui sont analysés en laboratoire pour la recherche du plomb acido soluble selon la norme NF X 46-031 «*Diagnostic plomb — Analyse chimique des peintures pour la recherche de la fraction acido-soluble du plomb*», dans les cas suivants :

- lorsque la nature du support (forte rugosité, surface non plane, etc.) ou le difficile accès aux éléments de construction à analyser ne permet pas l'utilisation de l'appareil portable à fluorescence X ;
- lorsque dans un même local, au moins une mesure est supérieure au seuil de 1 milligramme par centimètre carré (1 mg/cm²), mais aucune mesure n'est supérieure à 2 mg/cm² ;
- lorsque, pour une unité de diagnostic donnée, aucune mesure n'est concluante au regard de la précision de l'appareil.

Le prélèvement est réalisé conformément aux préconisations de l'arrêté du 19 août 2011 relatif au constat de risque d'exposition au plomb sur une surface suffisante pour que le laboratoire dispose d'un échantillon permettant l'analyse dans de bonnes conditions (prélèvement de 0,5 g à 1 g).

Dans ce dernier cas, et quel que soit le résultat de l'analyse par fluorescence X, une mesure sera déclarée négative si la fraction acido-soluble mesurée en laboratoire est strictement inférieure à 1,5 mg/g.

4 PRESENTATION DES RESULTATS

Afin de faciliter la localisation des mesures, l'auteur du constat divise chaque local en plusieurs zones, auxquelles il attribue une lettre (A, B, C ...) selon la convention décrite ci-dessous.

La convention d'écriture sur le croquis et dans le tableau des mesures est la suivante :

- la zone de l'accès au local est nommée «A» et est reportée sur le croquis. Les autres zones sont nommées «B», «C», «D», ... dans le sens des aiguilles d'une montre
- la zone «plafond» est indiquée en clair.

Les unités de diagnostic (UD) (par exemple : un mur d'un local, la plinthe du même mur, l'ouvrant d'un portant ou le dormant d'une fenêtre, ...) faisant l'objet d'une mesure sont classées dans le tableau des mesures selon le tableau suivant en fonction de la concentration en plomb et de la nature de la dégradation.

NOTE Une unité de diagnostic (UD) est un ou plusieurs éléments de construction ayant même substrat et même historique en matière de construction et de revêtement.

Classement des unités de diagnostic:

Concentration en plomb	Etat de conservation	Classement
< Seuil		0
≥ Seuil	Non dégradé (ND) ou non visible (NV)	1
	Etat d'usage (EU)	2
	Dégradé (D)	3

5 CROQUIS

Croquis N°1

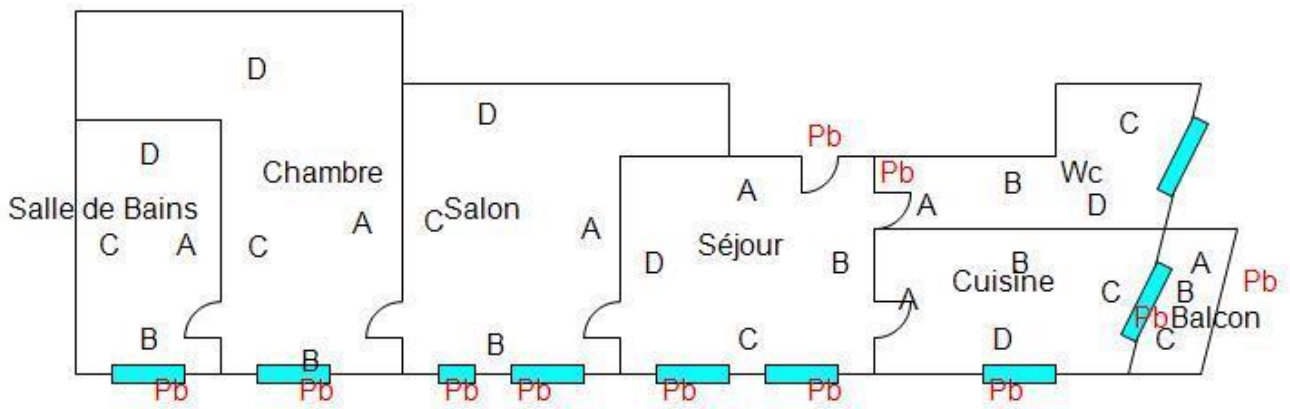

6 RESULTATS DES MESURES

Local : Cave (RDC)										
N°	Zone	Unité de diagnostic	Substrat	Revêtement apparent	Localisation	Etat de conservation	Nature de la dégradation	Résultats (mg/cm²)	Classement	Observations
118	A	Mur	Béton		- de 1 m	ND		0,14	0	
119					+ de 1 m	ND		0,11		
130	A	Porte n°1	Bois	Dormant et ouvrant intérieurs	- de 1 m	ND		0,66	0	
131					+ de 1 m	ND		0,09		
120	B	Mur	Béton		- de 1 m	ND		0,38	0	
121					+ de 1 m	ND		0,09		
122	C	Mur	Béton		- de 1 m	ND		0,08	0	
123					+ de 1 m	ND		0,53		
124	D	Mur	Béton		- de 1 m	ND		0,03	0	
125					+ de 1 m	ND		0,32		
126	Plafond	Plafond	Béton		- de 1 m	ND		0,67	0	
127					+ de 1 m	ND		0,09		
128	Plafond	Plancher	Béton		- de 1 m	ND		0,6	0	
129					+ de 1 m	ND		0,49		
Nombre total d'unités de diagnostic			7	Nombre d'unités de classe 3			0	% de classe 3		0,00 %

Local : Séjour (2ème)										
N°	Zone	Unité de diagnostic	Substrat	Revêtement apparent	Localisation	Etat de conservation	Nature de la dégradation	Résultats (mg/cm²)	Classement	Observations
16	A	Fenêtre n°1	Bois	Dormant et ouvrant	- de 1 m	ND		0,01	0	
17					+ de 1 m	ND		0,1		
18	A	Fenêtre n°1	Bois	Volets	Peinture	ND		2,2	1	
8	A	Mur	Plâtre	Peinture	- de 1 m	ND		0,25	0	
9					+ de 1 m	ND		0,1		
6	A	Porte n°1	Bois	Dormant	Peinture	ND		2,1	1	
7	A	Porte n°1	Bois	Ouvrant	Peinture	ND		2,6	1	
10	B	Mur	Plâtre	Peinture	- de 1 m	ND		0,48	0	
11					+ de 1 m	ND		0,49		
12	C	Mur	Plâtre	Peinture	- de 1 m	ND		0,09	0	
13					+ de 1 m	ND		0,42		
14	D	Mur	Plâtre	Peinture	- de 1 m	ND		0,11	0	
15					+ de 1 m	ND		0,14		
2	Plafond	Plafond	Plâtre	Peinture	- de 1 m	ND		0,51	0	
3					+ de 1 m	ND		0,3		
4	Sol	Plancher	Béton	Carrelage	- de 1 m	ND		0,11	0	
5					+ de 1 m	ND		0,38		
Nombre total d'unités de diagnostic			10	Nombre d'unités de classe 3			0	% de classe 3		0,00 %

Constat des Risques d'Exposition au Plomb

Local : Wc (2ème)											
N°	Zone	Unité de diagnostic		Substrat	Revêtement apparent	Localisation	Etat de conservation	Nature de la dégradation	Résultats (mg/cm²)	Classement	Observations
33	A	Fenêtre n°1	Dormant et ouvrant	Bois	Peinture	- de 1 m	ND		0,08	0	
34						+ de 1 m	ND		0,33		
35	A	Fenêtre n°2	Dormant et ouvrant	Bois	Peinture	- de 1 m	ND		0,25	0	
36						+ de 1 m	ND		0,25		
19	A	Mur		Plâtre	Peinture	- de 1 m	ND		0,22	0	
20						+ de 1 m	ND		0,37		
21	A	Porte n°1	Dormant	Bois	Peinture	- de 1 m	ND		3	1	
22	A	Porte n°1	Ouvrant	Bois	Peinture	- de 1 m	ND		2,6	1	
23	B	Mur		Plâtre	Peinture	- de 1 m	ND		0,62	0	
24						+ de 1 m	ND		0,32		
25	C	Mur		Plâtre	Peinture	- de 1 m	ND		0,09	0	
26						+ de 1 m	ND		0,46		
27	D	Mur		Plâtre	Peinture	- de 1 m	ND		0,15	0	
28						+ de 1 m	ND		0,13		
29	Plafond	Plafond		Plâtre	Peinture	- de 1 m	ND		0,66	0	
30						+ de 1 m	ND		0,29		
31	Sol	Plancher		Béton	Carrelage	- de 1 m	ND		0,08	0	
32						+ de 1 m	ND		0,21		
Nombre total d'unités de diagnostic				10	Nombre d'unités de classe 3			0	% de classe 3		0,00 %

Local : Cuisine (2ème)											
N°	Zone	Unité de diagnostic		Substrat	Revêtement apparent	Localisation	Etat de conservation	Nature de la dégradation	Résultats (mg/cm²)	Classement	Observations
53	A	Fenêtre n°1	Dormant et ouvrant	Bois	Peinture	- de 1 m	ND		0,09	0	
54						+ de 1 m	ND		0,34		
55	A	Fenêtre n°1	Volets	Bois	Peinture	- de 1 m	ND		3,2	1	
56	A	Fenêtre n°2	Dormant et ouvrant	Bois	Peinture	- de 1 m	ND		0,1	0	
57						+ de 1 m	ND		0,65		
58	A	Fenêtre n°2	Volets	Bois	Peinture	- de 1 m	ND		3	1	
37	A	Mur		Plâtre	Peinture	- de 1 m	ND		0,45	0	
38						+ de 1 m	ND		0,49		
39	A	Porte n°1	Dormant	Bois	Peinture	- de 1 m	ND		0,12	0	
40						+ de 1 m	ND		0,15		
41	A	Porte n°1	Ouvrant	Bois	Peinture	- de 1 m	ND		0,08	0	
42						+ de 1 m	ND		0,28		
43	B	Mur		Plâtre	Peinture	- de 1 m	ND		0,1	0	
44						+ de 1 m	ND		0,1		
45	C	Mur		Plâtre	Peinture	- de 1 m	ND		0,51	0	
46						+ de 1 m	ND		0,68		
47	D	Mur		Plâtre	Peinture	- de 1 m	ND		0,08	0	
48						+ de 1 m	ND		0,09		
49	Plafond	Plafond		Plâtre	Peinture	- de 1 m	ND		0,41	0	
50						+ de 1 m	ND		0,09		
51	Sol	Plancher		Béton	Carrelage	- de 1 m	ND		0,21	0	
52						+ de 1 m	ND		0,58		

Constat des Risques d'Exposition au Plomb

Nombre total d'unités de diagnostic	12	Nombre d'unités de classe 3	0	% de classe 3	0,00 %
-------------------------------------	----	-----------------------------	---	---------------	--------

Local : Balcon (2ème)

N°	Zone	Unité de diagnostic	Substrat	Revêtement apparent	Localisation	Etat de conservation	Nature de la dégradation	Résultats (mg/cm²)	Classement	Observations
59	A	Garde-corps	Métal	Peinture	- de 1 m	ND		3	1	

Nombre total d'unités de diagnostic	1	Nombre d'unités de classe 3	0	% de classe 3	0,00 %
-------------------------------------	---	-----------------------------	---	---------------	--------

Local : Salon (2ème)

N°	Zone	Unité de diagnostic	Substrat	Revêtement apparent	Localisation	Etat de conservation	Nature de la dégradation	Résultats (mg/cm²)	Classement	Observations
76	A	Fenêtre n°1	Dormant et ouvrant	Bois	Peinture	- de 1 m	ND	0,03	0	
77						+ de 1 m	ND	0,1		
78	A	Fenêtre n°1	Volets	Bois	Peinture	- de 1 m	ND	2,6	1	
79	A	Fenêtre n°2	Dormant et ouvrant	Bois	Peinture	- de 1 m	ND	0,21	0	
80						+ de 1 m	ND	0,1		
81	A	Fenêtre n°2	Volets	Bois	Peinture	- de 1 m	ND	3,6	1	
60	A	Mur	Plâtre	Peinture	- de 1 m	ND		0,56	0	
61					+ de 1 m	ND		0,1		
62	A	Porte n°1	Dormant	Bois	Peinture	- de 1 m	ND	0,69	0	
63						+ de 1 m	ND			
64	A	Porte n°1	Ouvrant	Bois	Peinture	- de 1 m	ND	0,66	0	
65						+ de 1 m	ND			
66	B	Mur	Plâtre	Peinture	- de 1 m	ND		0,65	0	
67					+ de 1 m	ND		0,69		
68	C	Mur	Plâtre	Peinture	- de 1 m	ND		0,65	0	
69					+ de 1 m	ND		0,04		
70	D	Mur	Plâtre	Peinture	- de 1 m	ND		0,18	0	
71					+ de 1 m	ND		0,16		
72	Plafond	Plafond	Plâtre	Peinture	- de 1 m	ND		0,26	0	
73					+ de 1 m	ND		0,09		
74	Sol	Plancher	Béton	Carrelage	- de 1 m	ND		0,11	0	
75					+ de 1 m	ND		0,53		

Nombre total d'unités de diagnostic	12	Nombre d'unités de classe 3	0	% de classe 3	0,00 %
-------------------------------------	----	-----------------------------	---	---------------	--------

Local : Chambre (2ème)

N°	Zone	Unité de diagnostic	Substrat	Revêtement apparent	Localisation	Etat de conservation	Nature de la dégradation	Résultats (mg/cm²)	Classement	Observations
98	A	Fenêtre n°1	Dormant et ouvrant	Bois	Peinture	- de 1 m	ND	2,1	1	
99	A	Fenêtre n°1	Volets	Bois	Peinture	- de 1 m	ND	3,5	1	
82	A	Mur	Plâtre	Peinture	- de 1 m	ND		0,28	0	
83					+ de 1 m	ND		0,08		
84	A	Porte n°1	Dormant	Bois	Peinture	- de 1 m	ND	0,09	0	
85						+ de 1 m	ND			
86	A	Porte n°1	Ouvrant	Bois	Peinture	- de 1 m	ND	0,08	0	

87					+ de 1 m	ND		0,36		
88	B	Mur	Plâtre	Peinture	- de 1 m	ND		0,08	0	
89					+ de 1 m	ND		0,1		
90	C	Mur	Plâtre	Peinture	- de 1 m	ND		0,1	0	
91					+ de 1 m	ND		0,17		
92	D	Mur	Plâtre	Peinture	- de 1 m	ND		0,39	0	
93					+ de 1 m	ND		0,37		
94	Plafond	Plafond	Plâtre	Peinture	- de 1 m	ND		0,41	0	
95					+ de 1 m	ND		0,6		
96	Sol	Plancher	Béton	Carrelage	- de 1 m	ND		0,69	0	
97					+ de 1 m	ND		0,58		
Nombre total d'unités de diagnostic			10	Nombre d'unités de classe 3			0	% de classe 3	0,00 %	

Local : Salle de Bains (2ème)											
N°	Zone	Unité de diagnostic		Substrat	Revêtement apparent	Localisation	Etat de conservation	Nature de la dégradation	Résultats (mg/cm²)	Classement	Observations
116	A	Fenêtre n°1	Dormant et ouvrant	Bois	Peinture	- de 1 m	ND		2,1	1	
117	A	Fenêtre n°1	Volets	Bois	Peinture	- de 1 m	ND		3,1	1	
100	A	Mur		Plâtre	Peinture	- de 1 m	ND		0,09	0	
101						+ de 1 m	ND		0,36		
102	A	Porte n°1	Dormant	Bois	Peinture	- de 1 m	ND		0,5	0	
103						+ de 1 m	ND		0,36		
104	A	Porte n°1	Ouvrant	Bois	Peinture	- de 1 m	ND		0,64	0	
105						+ de 1 m	ND		0,42		
106	B	Mur		Plâtre	Peinture	- de 1 m	ND		0,25	0	
107						+ de 1 m	ND		0,48		
108	C	Mur		Plâtre	Peinture	- de 1 m	ND		0,51	0	
109						+ de 1 m	ND		0,57		
110	D	Mur		Plâtre	Peinture	- de 1 m	ND		0,56	0	
111						+ de 1 m	ND		0,57		
112	Plafond	Plafond		Plâtre	Peinture	- de 1 m	ND		0,09	0	
113						+ de 1 m	ND		0,69		
114	Sol	Plancher		Béton	Carrelage	- de 1 m	ND		0,56	0	
115						+ de 1 m	ND		0,11		
Nombre total d'unités de diagnostic			10	Nombre d'unités de classe 3			0	% de classe 3	0,00 %		

LEGENDE						
Localisation	HG	: en Haut à Gauche	HC	: en Haut au Centre	HD	: en Haut à Droite
	MG	: au Milieu à Gauche	C	: au Centre	MD	: au Milieu à Droite
	BG	: en Bas à Gauche	BC	: en Bas au Centre	BD	: en Bas à Droite
Nature des dégradations	ND	: Non dégradé	NV	: Non visible		
	EU	: Etat d'usage	D	: Dégradé		

7 COMMENTAIRES
Néant

8 LES SITUATIONS DE RISQUE

Situations de risque de saturnisme infantile	OUI	NON
Au moins un local parmi les locaux objets du constat présente au moins 50 % d'unités de diagnostic de classe 3	<input type="checkbox"/>	<input checked="" type="checkbox"/>
L'ensemble des locaux objets du présent constat présente au moins 20 % d'unités de diagnostic de classe 3	<input type="checkbox"/>	<input checked="" type="checkbox"/>

Situations de dégradation du bâti	OUI	NON
Plancher ou plafond menaçant de s'effondrer ou en tout ou partie effondré	<input type="checkbox"/>	<input checked="" type="checkbox"/>
Traces importantes de coulure ou de ruissellement d'eau sur plusieurs unités de diagnostic d'un même local	<input type="checkbox"/>	<input checked="" type="checkbox"/>
Plusieurs unités de diagnostic d'un même local recouvertes de moisissures ou de tâches d'humidité	<input type="checkbox"/>	<input checked="" type="checkbox"/>

Transmission du constat au directeur général de l'agence régionale de santé

Une copie du présent rapport est transmise dans un délai de 5 jours ouvrables, à l'agence régionale de santé de la région d'implantation du bien expertisé si au moins une situation de risque est relevée : Oui Non

9 OBLIGATIONS D'INFORMATIONS POUR LES PROPRIETAIRES

Arrêté du 19 août 2011 relatif au constat de risque d'exposition au plomb, Article R.1334-12 du code de la santé publique :

«L'information des occupants et des personnes amenées à exécuter des travaux, prévue par l'Article L.1334-9 est réalisée par la remise du constat de risque d'exposition au plomb (CREP) par le propriétaire ou l'exploitant du local d'hébergement.»

«Le CREP est tenu par le propriétaire ou l'exploitant du local d'hébergement à disposition des agents ou services mentionnés à l'Article L.1421-1 du code de la santé publique ainsi, le cas échéant, des agents chargés du contrôle de la réglementation du travail et des agents des services de prévention des organismes de sécurité sociale.»

NOTICE D'INFORMATION

Si le logement que vous vendez, achetez ou louez comporte des revêtements contenant du plomb : sachez que le plomb est dangereux pour la santé.

Deux documents vous informent :

- le constat de risque d'exposition au plomb vous permet de localiser précisément ces revêtements : **lisez-le attentivement !**
- la présente notice d'information résume ce que vous devez savoir pour éviter l'exposition au plomb dans ce logement.

Les effets du plomb sur la santé

L'ingestion ou l'inhalation de plomb est toxique. Elle provoque des effets réversibles (anémie, troubles digestifs) ou irréversibles (atteinte du système nerveux, baisse du quotient intellectuel, etc...). Une fois dans l'organisme, le plomb est stocké, notamment dans les os, d'où il peut être libéré dans le sang, des années ou même des dizaines d'années plus tard.

L'intoxication chronique par le plomb, appelée saturnisme, est particulièrement grave chez le jeune enfant. Les femmes en âge de procréer doivent également se protéger car, pendant la grossesse, le plomb peut traverser le placenta et contaminer le fœtus.

Les mesures de prévention en présence de revêtements contenant du plomb

Des peintures fortement chargées en plomb (céruse) ont été couramment utilisées jusque vers 1950. Ces peintures, souvent recouvertes par d'autres revêtements depuis, peuvent être dégradées à cause de l'humidité, à la suite d'un choc, par grattage ou à l'occasion de travaux : les écailles et les poussières ainsi libérées constituent alors une source d'intoxication. Ces peintures représentent le principal risque d'exposition au plomb dans l'habitation.

Le plomb contenu dans les peintures ne présente pas de risque tant qu'elles sont en bon état ou inaccessibles. En revanche, le risque apparaît dès qu'elles s'écaillent ou se dégradent. Dans ce cas, votre enfant peut s'intoxiquer :

- s'il porte à la bouche des écailles de peinture contenant du plomb
- s'il se trouve dans une pièce contaminée par des poussières contenant du plomb
- s'il reste à proximité de travaux dégageant des poussières contenant du plomb.

Le plomb en feuille contenu dans certains papiers peints (posés parfois sur les parties humides des murs) n'est dangereux qu'en cas d'ingestion de fragments de papier. Le plomb laminé des balcons et rebords extérieurs de fenêtre n'est dangereux que si l'enfant a accès à ces surfaces, y porte la bouche ou suce ses doigts après les avoir touchées.

Pour éviter que votre enfant ne s'intoxique :

- Surveillez l'état des peintures et effectuez les menues réparations qui s'imposent sans attendre qu'elles s'aggravent.
- Lutte contre l'humidité, qui favorise la dégradation des peintures ;
- Evitez le risque d'accumulation des poussières : ne posez pas de moquette dans les pièces où l'enfant joue, nettoyez souvent le sol, les rebords de fenêtres avec une serpillière humide ;
- Veillez à ce que votre enfant n'ait pas accès à des peintures dégradées, à des papiers peints contenant une feuille de plomb, ou à du plomb laminé (balcons, rebords extérieurs de fenêtres) ; lavez ses mains, ses jouets.

En cas de travaux portant sur des revêtements contenant du plomb : prenez des précautions

- Si vous confiez les travaux à une entreprise, remettez-lui une copie du constat du risque d'exposition au plomb, afin qu'elle mette en œuvre les mesures de prévention adéquates ;
- Tenez les jeunes enfants éloignés du logement pendant toute la durée des travaux. ; avant tout retour d'un enfant après travaux, les locaux doivent avoir été parfaitement nettoyés ;
- Si vous réalisez les travaux vous-même, prenez soin d'éviter la dissémination de poussières contaminées dans tout le logement et éventuellement le voisinage.

Si vous êtes enceinte

- Ne réalisez jamais vous-même des travaux portant sur des revêtements contenant du plomb ;
- Eloignez-vous de tous travaux portant sur des revêtements contenant du plomb.

Si vous craignez qu'il existe un risque pour votre santé ou celle de votre enfant, parlez-en à votre médecin (généraliste, pédiatre, médecin de protection maternelle et infantile, médecin scolaire) qui prescrira, s'il le juge utile, un dosage de plomb dans le sang (plombémie). Des informations sur la prévention du saturnisme peuvent être obtenues auprès des directions départementales de l'équipement ou des directions départementales des affaires sanitaires et sociales, ou sur les sites internet des ministères chargés de la santé et du logement.

RAPPORT DE L'ÉTAT DE L'INSTALLATION INTÉRIEURE DE GAZ

Vu le code de la construction et de l'habitation, notamment ses articles L. 271-6, R. 271-1 à R. 271-4 et R. 134-6 à R. 134-9 ;
Vu le décret no 2006-1147 du 14 septembre 2006 relatif au diagnostic de performance énergétique et à l'état de l'installation intérieure de gaz dans certains bâtiments
Vu l'arrêté du 25 avril 2012 modifiant l'arrêté du 2 août 1977 modifié relatif aux règles techniques et de sécurité applicables aux installations de gaz combustible et d'hydrocarbures liquéfiés situés à l'intérieur des bâtiments d'habitation ou de leurs dépendances
Vu l'arrêté du 12 février 2014 modifiant l'arrêté du 6 avril 2007 modifié par l'arrêté du 24 août 2010 définissant le modèle et la méthode de réalisation de l'état de l'installation intérieure de gaz
Vu l'arrêté du 18 novembre 2013 portant reconnaissance de la norme NF P45-500 de janvier 2013

A DESIGNATION DU OU DES BATIMENTS

<ul style="list-style-type: none"> ● Localisation du ou des bâtiments <p>Type de bâtiment : <input checked="" type="checkbox"/> appartement <input type="checkbox"/> maison individuelle</p> <p>Nature du gaz distribué : <input checked="" type="checkbox"/> GN <input type="checkbox"/> GPL <input type="checkbox"/> Air propane ou butane</p> <p>Distributeur de gaz : GrDF</p> <p>Installation alimentée en gaz : <input type="checkbox"/> OUI <input checked="" type="checkbox"/> NON</p> <p>Rapport n° : SERER PARISOT 2404 GAZ</p>	<p>Désignation et situation du ou des lots de copropriété :</p> <p>Adresse : 6 rue Benoît Bunico 06300 NICE</p> <p>Etage : 2ème Numéro de Lot : 19/13 Réf. Cadastre : KR - 39 Date du Permis de construire : Non communiquée</p>
--	--

B DESIGNATION DU PROPRIETAIRE

<ul style="list-style-type: none"> ● Désignation du propriétaire de l'installation intérieure de gaz : <p>Nom : Messieurs SERER PARISOT Adresse : 6 Rue Benoît Bunico 06300 NICE</p>	
<ul style="list-style-type: none"> ● Titulaire du contrat de fourniture de gaz : <p>Nom : Messieurs SERER PARISOT Prénom : Adresse : 6 Rue Benoît Bunico 06300 NICE Téléphone :</p>	<p><input type="checkbox"/> Numéro de point de livraison gaz Ou <input type="checkbox"/> Numéro du point de comptage estimation (PCE) à 14 chiffres Ou <input type="checkbox"/> A défaut le numéro de compteur</p> <p>Numéro :</p>

C DESIGNATION DE L'OPERATEUR DE DIAGNOSTIC

<ul style="list-style-type: none"> ● Identité de l'opérateur de diagnostic <p>Nom / Prénom : BOUSCATIER NANDA Raison sociale et nom de l'entreprise : Conseils Diag Adresse : 45 Boulevard François Grosso 06000 NICE N° Siret : 80934680200014 Désignation de la compagnie d'assurance : GAN ASSURANCE N° de police : 181.245.406 date de validité: 14/01/2019 Le présent rapport est établi par une personne dont les compétences sont certifiées par : BUREAU VERITAS CERTIFICATION, 60 avenue du Général de Gaulle 92046 NANTERRE CEDEX le 01/02/2018 N° de certification : 2567516 Norme méthodologique ou spécification technique utilisée : NF P45-500 Janvier 2013</p>
--

D IDENTIFICATION DES APPAREILS

Appareils raccordés et CENR ⁽⁴⁾		Observations					
Genre (1)	Type (2)	Débit calorifique (L/min)		Taux de CO (ppm)			Anomalie
Marque	Puissance (kW)	Théorique	Mesuré	CENR ou A.R. sans D.E.M (3)	D.E.M à l'arrêt (3)	D.E.M en marche (3)	Motif de l'absence ou de l'impossibilité de contrôle pour chaque appareil concerné
Modèle	Localisation						
Chauffage	Raccordé						
E.L.M.LEBLANC	Cuisine						

Autres appareils		Observations				
Genre (1)	Type (2)	Anomalie				
Marque	Puissance (kW)	Motif de l'absence ou de l'impossibilité de contrôle pour chaque appareil concerné				
Modèle	Localisation					
Appareil de cuisson	Non raccordé					
	Cuisine					

LEGENDE	
(1)	Cuisinière, table de cuisson, chauffe-eaux, chaudière, radiateur,
(2)	Non raccordé – Raccordé - Etanche
(3)	A.R. : Appareil raccordé - D.E.M : Dispositif d'Extraction Mécanique
(4)	CENR : Chauffe Eau Non Raccordé

E ANOMALIES IDENTIFIEES

Néant

F IDENTIFICATION DES BATIMENTS ET PARTIES DU BATIMENT (PIECES ET VOLUMES) N'AYANT PU ETRE CONTROLES ET MOTIFS

Néant

G CONSTATATIONS DIVERSES

- Attestation de contrôle de moins d'un an de la vacuité des conduits de fumées non présentée.
- Justificatif d'entretien de moins d'un an de la chaudière non présenté.
- Le conduit de raccordement n'est pas visitable

Néant

- L'installation ne comporte aucune anomalie.
- L'installation comporte des anomalies de type **A1** qui devront être réparées ultérieurement.
- L'installation comporte des anomalies de type **A2** qui devront être réparées dans les meilleurs délais.
- L'installation comporte des anomalies de type **DGI** qui devront être réparées avant remise en service.

Tant que la (ou les) anomalie(s) DGI n'a (ont) pas été corrigée(s), en aucun cas vous ne devez rétablir l'alimentation en gaz de votre installation intérieure de gaz, de la partie d'installation intérieure de gaz, du (ou des) appareil(s) à gaz qui ont été isolé(s) et signalé(s) par la ou les étiquettes de condamnation.

- L'installation comporte une anomalie 32c qui devra faire l'objet d'un traitement particulier par le syndic ou le bailleur social sous le contrôle du distributeur de gaz

H ACTIONS DE L'OPERATEUR DE DIAGNOSTIC EN CAS DE DGI

- Fermeture totale avec pose d'une étiquette signalant la condamnation de l'installation de gaz
- Ou Fermeture partielle avec pose d'une étiquette signalant la condamnation d'un appareil ou d'une partie de l'installation
- Transmission au Distributeur de gaz par _____ des informations suivantes :
- Référence du contrat de fourniture de gaz, du Point de Comptage Estimation, du Point de Livraison ou du numéro de compteur ;
 - Codes des anomalies présentant un Danger Grave et Immédiat (DGI)
- Remise au client de la « fiche informative distributeur de gaz » remplie.

I Actions de l'opérateur de diagnostic en cas d'anomalie 32c

- Transmission au Distributeur de gaz par _____ de la référence du contrat de fourniture de gaz, du Point de Comptage Estimation, du Point de Livraison ou du numéro de compteur
- Remise au syndic ou au bailleur social de la « fiche informative distributeur de gaz » remplie

J SIGNATURE ET CACHET DE L'ENTREPRISE

Signature / cachet de l'entreprise



Dates de visite et d'établissement de l'état de l'installation gaz

Visite effectuée le : **04/10/2018**

Fait à **NICE** le **04/10/2018**

Rapport n° : **SERER PARISOT 2404 GAZ**

Date de fin de validité : **03/10/2021**

Nom / Prénom du responsable : **BOUSCATIER NANDA**

Nom / Prénom de l'opérateur : **BOUSCATIER NANDA**

Le présent rapport ne peut être reproduit que dans son intégralité, et avec l'accord écrit de son signataire.

DIAGNOSTIC DE L'ETAT DE L'INSTALLATION INTERIEURE D'ELECTRICITE

Articles L 134-7 et R 134-10 à 13 du code de la construction et de l'habitation.

Arrêté du 4 avril 2011 modifiant l'arrêté du 8 juillet 2008 définissant le modèle et la méthode de réalisation de l'état de l'installation intérieure d'électricité dans les immeubles à usage d'habitation

Norme XP C 16-600 (février 2011)

A DESIGNATION DU OU DES IMMEUBLES BATI(S)

▪ Localisation du ou des immeubles bâti(s)	Type d'immeuble : <input checked="" type="checkbox"/> Appartement <input type="checkbox"/> Maison individuelle
Département : ALPES MARITIMES	
Commune : NICE (06300)	
Adresse : 6 rue Benoît Bunico	Propriété de : Messieurs SERER PARISOT
Lieu-dit / immeuble :	6 Rue Benoît Bunico
	06300 NICE
Réf. Cadastre : KR - 39	
▪ Désignation et situation du lot de (co)propriété :	Année de construction : Antérieur au 1er janvier 1949
Etage : 2ème	Année de l'installation : > à 15ans
N° de Lot : 19/13	
	Distributeur d'électricité : Enedis
	Rapport n° : SERER PARISOT 2404 ELEC

B IDENTIFICATION DU DONNEUR D'ORDRE

▪ Identité du donneur d'ordre
Nom / Prénom : Messieurs SERER PARISOT
Adresse : 6 Rue Benoît Bunico
06300 NICE
▪ Qualité du donneur d'ordre (sur déclaration de l'intéressé) :
Propriétaire de l'appartement ou de la maison individuelle : <input checked="" type="checkbox"/>
Autre le cas échéant (préciser) <input type="checkbox"/>

C IDENTIFICATION DE L'OPERATEUR

▪ Identité de l'opérateur :
Nom : BOUSCATIER
Prénom : NANDA
Nom et raison sociale de l'entreprise : Conseils Diag
Adresse : 45 Boulevard François Grosso
06000 NICE
N° Siret : 80934680200014
Désignation de la compagnie d'assurance : GAN ASSURANCE
N° de police : 181.245.406 date de validité : 14/01/2019
Le présent rapport est établi par une personne dont les compétences sont certifiées par : BUREAU VERITAS CERTIFICATION 60 avenue du Général de Gaulle 92046 NANTERRE CEDEX, le 01/02/2018
N° de certification : 2567516

D Limites du domaine d'application du diagnostic

Le diagnostic porte uniquement sur l'ensemble de l'installation intérieure d'électricité à basse tension des locaux à usage d'habitation située en aval de l'appareil général de commande et de protection de cette installation. Il ne concerne pas les matériels d'utilisation amovibles, ni les circuits internes des matériels d'utilisation fixes, destinés à être reliés à l'installation électrique fixe, ni les installations de production d'énergie électrique du générateur jusqu'au point d'injection au réseau public de distribution d'énergie ou au point de raccordement à l'installation intérieure. L'intervention de l'opérateur de diagnostic ne porte que sur les constituants visibles, visitables de l'installation au moment du diagnostic. Elle s'effectue, sans déplacement de meubles ni démontage de l'installation électrique (hormis le démontage des capots des tableaux électriques lorsque cela est possible) ni destruction des isolants des câbles : des éléments dangereux de l'installation intérieure d'électricité peuvent ne pas être repérés, notamment :

- les parties de l'installation électrique non visibles (incorporées dans le gros oeuvre ou le second oeuvre ou masquées par du mobilier), non visibles ou non démontables ou nécessitant un démontage ou une détérioration pour pouvoir y accéder (boîtes de connexion, conduits, plinthes, goulottes, huisseries, éléments chauffants incorporés dans la maçonnerie, luminaires des piscines plus particulièrement) ;
- les parties non visibles ou non accessibles des tableaux électriques après démontage de leur capot ;
- inadéquation entre le courant assigné (calibre) des dispositifs de protection contre les surintensités et la section des conducteurs sur toute la longueur des circuits.

E Synthèse de l'état de l'installation intérieure d'électricité

L'installation intérieure d'électricité ne comporte aucune anomalie.

L'installation intérieure d'électricité comporte une ou des anomalies pour laquelle ou lesquelles il est vivement recommandé d'agir afin d'éliminer les dangers qu'elle(s) présente(nt).

Les anomalies constatées concernent :

- L'appareil général de commande et de protection et son accessibilité.
 - La protection différentielle à l'origine de l'installation électrique et sa sensibilité appropriée aux conditions de mise à la terre.
 - La prise de terre et l'installation de mise à la terre.
 - La protection contre les surintensités adaptée à la section des conducteurs, sur chaque circuit.
 - La liaison équipotentielle dans les locaux contenant une baignoire ou une douche.
 - Les règles liées aux zones dans les locaux contenant une baignoire ou une douche.
 - Des matériels électriques présentant des risques de contact direct.
 - Des matériels électriques vétustes, inadaptés à l'usage.
 - Des conducteurs non protégés mécaniquement.
 - Des appareils d'utilisation situés dans des parties communes et alimentés depuis la partie privative ou des appareils d'utilisation situés dans la partie privative et alimentés depuis les parties communes.
 - La piscine privée.
- L'installation intérieure d'électricité n'était pas alimentée lors du diagnostic. Les vérifications de fonctionnement du ou des dispositifs de protection à courant différentiel-résiduel n'ont pu être effectuées.

✓ Constatations diverses :

➤ **E.1 - Installations ou parties d'installation non couvertes**

Les installations ou parties de l'installation cochées ou mentionnées ci-après ne sont pas couvertes par le présent diagnostic, conformément à la norme XP C 16-600 :

Le logement étant situé dans un immeuble collectif d'habitation :

- Installation de mise à la terre située dans les parties communes de l'immeuble collectif d'habitation (prise de terre, conducteur de terre, borne ou barrette principale de terre, liaison équipotentielle principale, conducteur principal de protection et la ou les dérivation(s) éventuelle(s) de terre situées en parties communes de l'immeuble d'habitation) : existence ;

F	ANOMALIES IDENTIFIEES
Néant	

- (1) Référence des anomalies selon la norme XP C 16-600.
- (2) Référence des mesures compensatoires selon la norme XP C 16-600.
- (3) Une mesure compensatoire est une mesure qui permet de limiter un risque de choc électrique lorsque les règles fondamentales de sécurité ne peuvent s'appliquer pleinement pour des raisons soit économiques, soit techniques, soit administratives. Le n° d'article et le libellé de la mesure compensatoire sont indiqués en regard de l'anomalie concernée.

G INFORMATIONS COMPLEMENTAIRES

N° article (1)	Libellé des informations
B.11 a)	L'ensemble de l'installation électrique est protégé par au moins un dispositif différentiel à haute sensibilité ≤ 30 mA.

(1) Référence des informations complémentaires selon la norme XP C 16-600

H	IDENTIFICATION DES PARTIES DU BIEN (PIECES ET EMBLEMES) N'AYANT PU ETRE VISITEES ET JUSTIFICATION :
Néant	

CACHET, DATE ET SIGNATURE

Cachet de l'entreprise 	Dates de visite et d'établissement de l'état Visite effectuée le 04/10/2018 Date de fin de validité : 03/10/2021 Etat rédigé à NICE Le 04/10/2018 Nom : BOUSCATIER Prénom : NANDA Signature de l'opérateur :
--	---

I OBJECTIF DES DISPOSITIONS ET DESCRIPTION DES RISQUES ENCOURUS EN FONCTION DES ANOMALIES IDENTIFIEES

Correspondance avec le groupe d'anomalies (1)	Objectif des dispositions et description des risques encourus
B1	<p>Appareil général de commande et de protection : Cet appareil, accessible à l'intérieur du logement permet d'interrompre, en cas d'urgence, en un lieu unique, connu et accessible, la totalité de la fourniture de l'alimentation électrique.</p> <p>Son absence, son inaccessibilité ou un appareil inadapté ne permet pas d'assurer cette fonction de coupure en cas de danger, d'incendie, ou d'intervention sur l'installation électrique.</p>
B2	<p>Protection différentielle à l'origine de l'installation : Ce dispositif permet de protéger les personnes contre les risques de choc électrique lors d'un défaut d'isolement sur un matériel électrique.</p> <p>Son absence ou son mauvais fonctionnement peut être la cause d'une électrisation, voire d'une électrocution.</p>
B3	<p>Prise de terre et installation de mise à la terre : Ces éléments permettent, lors d'un défaut d'isolement sur un matériel électrique, de dévier à la terre le courant de défaut dangereux qui en résulte.</p> <p>L'absence de ces éléments ou leur inexistance partielle, peut être la cause d'une électrisation, voire d'une électrocution.</p>
B4	<p>Protection contre les surintensités : Les disjoncteurs divisionnaires ou coupe-circuit à cartouche fusible, à l'origine de chaque circuit, permettent de protéger les conducteurs et câbles électriques contre les échauffements anormaux dus aux surcharges ou courts-circuits. L'absence de ces dispositifs de protection ou leur calibre trop élevé peut être à l'origine d'incendies.</p>
B5	<p>Liaison équipotentielle dans les locaux contenant une baignoire ou une douche : Elle permet d'éviter, lors d'un défaut, que le corps humain ne soit traversé par un courant électrique dangereux.</p> <p>Son absence privilégie, en cas de défaut, l'écoulement du courant électrique par le corps humain, ce qui peut être la cause d'une électrisation, voire d'une électrocution.</p>
B6	<p>Règles liées aux zones dans les locaux contenant une baignoire ou une douche : Les règles de mise en œuvre de l'installation électrique à l'intérieur de tels locaux permettent de limiter le risque de chocs électriques, du fait de la réduction de la résistance électrique du corps humain lorsque celui-ci est mouillé ou immergé.</p> <p>Le non-respect de celles-ci peut être la cause d'une électrisation, voire d'une électrocution.</p>
B7	<p>Matériels électriques présentant des risques de contact direct : Les matériels électriques dont des parties nues sous tension sont accessibles (matériels électriques anciens, fils électriques dénudés, bornes de connexion non placées dans une boîte équipée d'un capot, matériels électriques cassés, ...) présentent d'importants risques d'électrisation, voire d'électrocution.</p>
B8	<p>Matériels électriques vétustes ou inadaptés à l'usage : Ces matériels électriques lorsqu'ils sont trop anciens n'assurent pas une protection satisfaisante contre l'accès aux parties nues sous tension ou ne possèdent plus un niveau d'isolement suffisant.</p> <p>Lorsqu'ils ne sont pas adaptés à l'usage que l'on veut en faire, ils deviennent très dangereux lors de leur utilisation. Dans les deux cas, ces matériels présentent d'importants risques d'électrisation, voire d'électrocution.</p>
B9	<p>Appareils d'utilisation situés dans des parties communes et alimentés depuis les parties privatives : Lorsque l'installation électrique issue de la partie privative n'est pas mise en œuvre correctement, le contact d'une personne avec la masse d'un matériel électrique en défaut ou une partie active sous tension, peut être la cause d'électrisation, voire d'électrocution.</p>
B10	<p>Piscine privée : les règles de mise en œuvre de l'installation électrique et des équipements associés à la piscine permettent de limiter le risque de chocs électriques, du fait de la réduction de la résistance électrique du corps humain lorsque celui-ci est mouillé ou immergé. Le non-respect de celles-ci peut être la cause d'une électrisation, voire d'une électrocution.</p>

(1) Référence des anomalies selon la norme XP C 16-600

Correspondance avec le groupe d'anomalies (2)	Objectif des dispositions et description des risques encourus
B11	<p>Dispositif(s) différentiel(s) à haute sensibilité protégeant l'ensemble de l'installation électrique : L'objectif est d'assurer rapidement la mise hors tension de l'installation électrique ou du circuit concerné, dès l'apparition d'un courant de défaut même de faible valeur. C'est le cas notamment lors de la défaillance occasionnelle des mesures classiques de protection contre les chocs électriques (tels que l'usure normale ou anormale des matériels, imprudence ou défaut d'entretien...).</p>
	<p>Socles de prise de courant de type à obturateurs : L'objectif est d'éviter l'introduction, en particulier par un enfant, d'un objet dans une alvéole d'un socle de prise de courant sous tension pouvant entraîner des brûlures graves et/ou l'électrisation, voire l'électrocution.</p>

(2) Référence des informations complémentaires selon la norme XP C 16-600

Etat des Risques et Pollutions

En application des articles L125-5 à 7 et R125-26 du code de l'environnement.

Référence : SERER PARISOT 2404

Mode EDITION***

Réalisé par Nanda BOUSCATIER

Pour le compte de NANDA BOUSCATIER

Date de réalisation : 4 octobre 2018 (Valable 6 mois)

Selon les informations mises à disposition par arrêté préfectoral :

N° IAL06088170207 du 7 février 2017.

REFERENCES DU BIEN

Adresse du bien

6 Rue Benoît Bunico
06300 Nice

Vendeur

SERER PARISOT

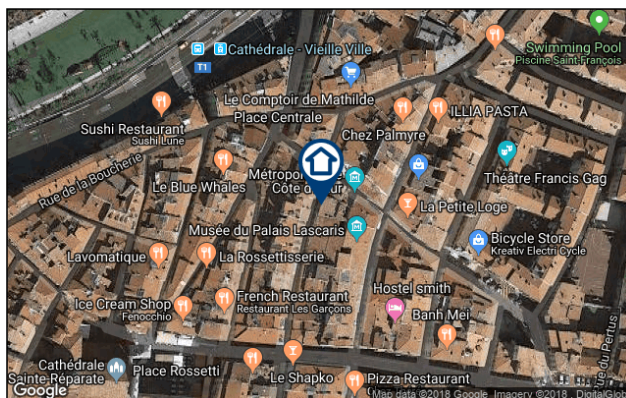

SYNTHESE

A ce jour, la commune de Nice est soumise à l'obligation d'Information Acqureur Locataire (IAL). Une déclaration de sinistre indemnisé est nécessaire.

Votre commune				Votre immeuble		
Type	Nature du risque	Etat de la procédure	Date	Concerné	Travaux	Réf.
PPRn	Inondation Débordement rapide (torrentiel)	approuvé	17/11/1999	non	non	p.4
PPRn	Feu de forêt	approuvé	07/02/2017	non	non	p.4
PPRn	Séisme	prescrit	26/07/2017	oui	non	p.5
PPRn	Mouvement de terrain	prescrit	27/07/2010	non	non	p.5
PPRn	Inondation	révisé	15/01/2014	non	non	p.6
PPRn	Mouvement de terrain Localisé (fontis) du à des...	approuvé	05/12/2008	non	non	p.6
Zonage de sismicité : 4 - Moyenne*				oui	-	-
Zonage du potentiel radon : 1 - Faible**				non	-	-

* Zonage sismique de la France d'après l'annexe des articles R563-1 à 8 du Code de l'Environnement modifiés par les Décrets n°2010-1254 et n°2010-1255 du 22 octobre 2010 ainsi que par l'Arrêté du 22 octobre 2010 (nouvelles règles de construction parasismique - EUROCODE 8).

** Situation de l'immeuble au regard des zones à potentiel radon du territoire français définies à l'article R.1333-29 du code de la santé publique modifié par le Décret n°2018-434 du 4 juin 2018, délimitées par l'Arrêté interministériel du 27 juin 2018.



SOMMAIRE

Synthèse.....	1
Imprimé officiel.....	2
Localisation sur cartographie des risques.....	3
Procédures ne concernant pas l'immeuble.....	5
Déclaration de sinistres indemnisés.....	6
Prescriptions de travaux, Documents de référence, Conclusions.....	9
Annexes.....	10

*** En mode EDITION, l'utilisateur est responsable de la localisation et de la détermination de l'exposition aux risques.

L'édition et la diffusion de ce document implique l'acceptation des Conditions Générales de Vente, disponibles sur le site Internet Preventimmo.□

Copyright 2007-2017 Kinaxia. Tous droits réservés. Les noms et marques commerciaux appartiennent à leurs propriétaires respectifs.□

Etat des Risques et Pollutions

aléas naturels, miniers ou technologiques, sismicité et pollution des sols

en application des articles L.125-5 à 7, R.125-26, R.563-4 et D.563-8-1 du Code de l'environnement et de l'article L.174-5 du nouveau Code minier

1. Cet état, relatif aux obligations, interdictions, servitudes et prescriptions définies vis-à-vis des risques naturels, miniers ou technologiques concernant l'immeuble, est établi sur la base des informations mises à disposition par arrêté préfectoral

n° **IAL06088170207** du **07/02/2017**

Situation du bien immobilier (bâti ou non bâti)

Document réalisé le : 04/10/2018

2. Adresse

6 Rue Benoît Bunico

06300 Nice

3. Situation de l'immeuble au regard de plans de prévention des risques naturels [PPRn]

L'immeuble est situé dans le périmètre d'un PPRn

prescrit

oui non

L'immeuble est situé dans le périmètre d'un PPRn

appliqué par anticipation

oui non

L'immeuble est situé dans le périmètre d'un PPRn

approuvé

oui non

Les risques naturels pris en compte sont liés à :

(les risques grisés ne font pas l'objet d'une procédure PPR sur la commune)

Inondation

Crue torrentielle

Remontée de nappe

Submersion marine

Avalanche

Mouvement de terrain

Mvt terrain-Sécheresse

Séisme

Cyclone

Eruption volcanique

Feu de forêt

autre

L'immeuble est concerné par des prescriptions de travaux dans le règlement du ou des PPRn

oui non

si oui, les travaux prescrits par le règlement du PPR naturel ont été réalisés

oui non

4. Situation de l'immeuble au regard de plans de prévention des risques miniers [PPRm]

L'immeuble est situé dans le périmètre d'un PPRm

prescrit

oui non

L'immeuble est situé dans le périmètre d'un PPRm

appliqué par anticipation

oui non

L'immeuble est situé dans le périmètre d'un PPRm

approuvé

oui non

Les risques miniers pris en compte sont liés à :

(les risques grisés ne font pas l'objet d'une procédure PPR sur la commune)

Risque miniers

Affaissement

Effondrement

Tassement

Emission de gaz

Pollution des sols

Pollution des eaux

autre

L'immeuble est concerné par des prescriptions de travaux dans le règlement du ou des PPRm

oui non

si oui, les travaux prescrits par le règlement du PPR miniers ont été réalisés

oui non

5. Situation de l'immeuble au regard de plans de prévention des risques technologiques [PPRt]

L'immeuble est situé dans le périmètre d'un PPRt

approuvé

oui non

L'immeuble est situé dans le périmètre d'un PPRt

prescrit

oui non

Les risques technologiques pris en compte sont liés à :

(les risques grisés ne font pas l'objet d'une procédure PPR sur la commune)

Risque Industriel

Effet thermique

Effet de surpression

Effet toxique

Projection

L'immeuble est situé en secteur d'expropriation ou de délaissement

oui non

L'immeuble est situé en zone de prescription

oui non

Si la transaction concerne un logement, les travaux prescrits ont été réalisés

oui non

Si la transaction ne concerne pas un logement, l'information sur le type de risques auxquels l'immeuble est exposé ainsi que leur gravité, probabilité et cinétique, est jointe à l'acte de vente ou au contrat de location

oui non

6. Situation de l'immeuble au regard du zonage réglementaire pour la prise en compte de la sismicité

en application des articles R.563-4 et D.563-8-1 du code de l'environnement modifiés par l'Arrêté et les Décrets n°2010-1254 / 2010-1255 du 22 octobre 2010.

L'immeuble est situé dans une commune de sismicité :

Forte

Moyenne

Modérée

Faible

Très faible

zone 5

zone 4

zone 3

zone 2

zone 1

7. Situation de l'immeuble au regard du zonage réglementaire pour la prise en compte du potentiel radon

en application des articles R125-23 du code de l'environnement et R1333-29 du code de la santé publique, modifiés par le Décret n°2018-434 du 4 juin 2018

L'immeuble se situe dans une Zone à Potentiel Radon :

Significatif

Faible avec facteur de transfert

Faible

zone 3

zone 2

zone 1

8. Information relative aux sinistres indemnisés par l'assurance suite à une catastrophe naturelle

L'information est mentionnée dans l'acte authentique constatant la réalisation de la vente

oui non

9. Situation de l'immeuble au regard de la pollution des sols

L'immeuble est situé dans un Secteur d'Information sur les Sols (SIS)

oui non sans objet

aucun secteur relatif à l'information sur les sols n'a été arrêté par le Préfet à ce jour

Parties concernées

Vendeur

SERER PARISOT

à _____ le _____

Acquéreur

à _____ le _____

Attention ! S'ils n'impliquent pas d'obligation ou d'interdiction réglementaire particulière, les aléas connus ou prévisibles qui peuvent être signalés dans les divers documents d'information préventive et concerner le bien immobilier, ne sont pas mentionnés par cet état. Article 125-5 (V) du Code de l'environnement : En cas de non respect des obligations d'information du vendeur ou du bailleur, l'acquéreur ou le locataire peut poursuivre la résolution du contrat ou demander au juge une diminution du prix de vente ou de la location.

Inondation

PPRn Débordement rapide (torrentiel), approuvé le 17/11/1999

Non concerné*

* L'immeuble n'est pas situé dans le périmètre d'une zone à risques



La carte ci-dessus est un extrait de la carte officielle fournie par les services de l'Etat.
Elle est disponible en intégralité dans les annexes de ce rapport.

Feu de forêt

PPRn Feu de forêt, approuvé le 07/02/2017

Non concerné*

* L'immeuble n'est pas situé dans le périmètre d'une zone à risques

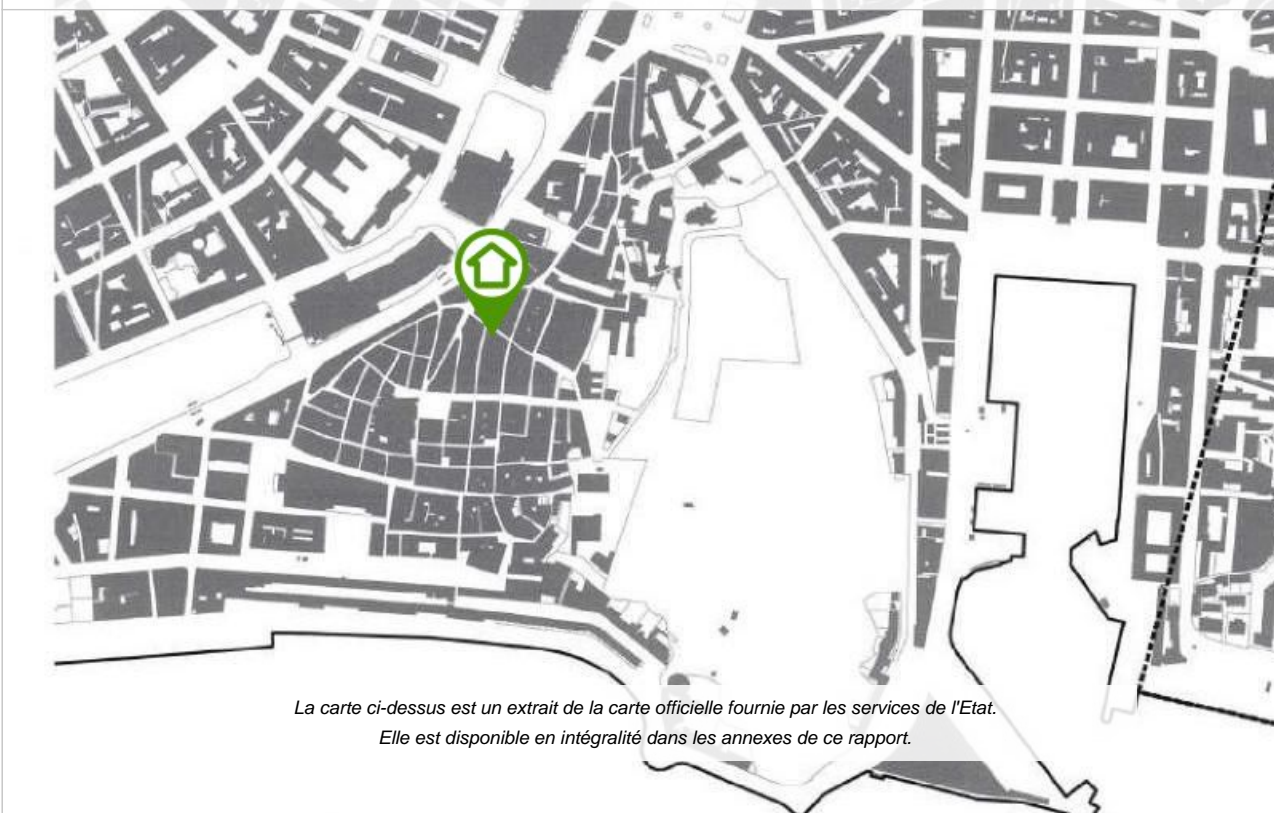

La carte ci-dessus est un extrait de la carte officielle fournie par les services de l'Etat.
Elle est disponible en intégralité dans les annexes de ce rapport.

*** En mode EDITION, l'utilisateur est responsable de la localisation et de la détermination de l'exposition aux risques.

Séisme

PPRn Séisme, prescrit le 26/07/2017

Concerné*

* L'immeuble est situé dans le périmètre d'une zone à risques



Mouvement de terrain

PPRn Mouvement de terrain, prescrit le 27/07/2010

Non concerné*

* L'immeuble n'est pas situé dans le périmètre d'une zone à risques



La carte ci-dessus est un extrait de la carte officielle fournie par les services de l'Etat. Elle est disponible en intégralité dans les annexes de ce rapport.

24

*** En mode EDITION, l'utilisateur est responsable de la localisation et de la détermination de l'exposition aux risques.

Déclaration de sinistres indemnisés

en application des articles L 125-5 et R125-6 du Code de l'environnement

Si, à votre connaissance, l'immeuble a fait l'objet d'une indemnisation suite à des dommages consécutifs à des événements ayant eu pour conséquence la publication d'un arrêté de catastrophe naturelle, cochez ci-dessous la case correspondante dans la colonne "Indemnisé".

Risque (Nice)	Début	Fin	JO	Indemnisé
Inondation - Par ruissellement et coulée de boue	03/10/2015	03/10/2015	08/10/2015	<input type="checkbox"/>
Mouvement de terrain	03/10/2015	04/10/2015	02/03/2016	<input type="checkbox"/>
Mouvement de terrain	14/11/2014	15/11/2014	07/06/2015	<input type="checkbox"/>
Inondation - Par ruissellement et coulée de boue	09/11/2014	11/11/2014	19/02/2015	<input type="checkbox"/>
Mouvement de terrain	09/11/2014	12/11/2014	07/06/2015	<input type="checkbox"/>
Inondation - Par ruissellement et coulée de boue	04/11/2014	05/11/2014	06/01/2015	<input type="checkbox"/>
Mouvement de terrain	04/11/2014	05/11/2014	07/06/2015	<input type="checkbox"/>
Inondation - Par ruissellement et coulée de boue	16/01/2014	18/01/2014	02/02/2014	<input type="checkbox"/>
Mouvement de terrain	16/01/2014	20/01/2014	26/04/2014	<input type="checkbox"/>
Mouvement de terrain	04/01/2014	06/01/2014	26/04/2014	<input type="checkbox"/>
Mouvement de terrain	25/12/2013	26/12/2013	26/04/2014	<input type="checkbox"/>
Mouvement de terrain	07/03/2013	09/03/2013	26/10/2013	<input type="checkbox"/>
Inondation - Par ruissellement et coulée de boue	30/09/2012	30/09/2012	13/01/2013	<input type="checkbox"/>
Inondation - Par ruissellement et coulée de boue	24/09/2012	24/09/2012	13/01/2013	<input type="checkbox"/>
Par une crue (débordement de cours d'eau) - Par ruissellement et coulée de boue Par submersion marine	08/11/2011	08/11/2011	07/03/2012	<input type="checkbox"/>
Mouvement de terrain	05/11/2011	09/11/2011	15/06/2012	<input type="checkbox"/>
Par une crue (débordement de cours d'eau) - Par ruissellement et coulée de boue	15/11/2010	15/11/2010	10/04/2011	<input type="checkbox"/>
Mouvement de terrain	30/10/2010	25/12/2010	22/06/2011	<input type="checkbox"/>
Par une crue (débordement de cours d'eau) - Par ruissellement et coulée de boue Par submersion marine	04/05/2010	04/05/2010	26/06/2010	<input type="checkbox"/>
Par une crue (débordement de cours d'eau) - Par ruissellement et coulée de boue Par submersion marine	19/02/2010	19/02/2010	26/06/2010	<input type="checkbox"/>
Par une crue (débordement de cours d'eau) - Par ruissellement et coulée de boue Par submersion marine	01/01/2010	02/01/2010	13/05/2010	<input type="checkbox"/>
Par une crue (débordement de cours d'eau) - Par ruissellement et coulée de boue Par submersion marine	22/12/2009	22/12/2009	13/05/2010	<input type="checkbox"/>
Mouvement de terrain	22/12/2009	29/12/2009	13/05/2010	<input type="checkbox"/>
Mouvement de terrain	13/12/2008	17/12/2008	01/07/2009	<input type="checkbox"/>
Par submersion marine	30/11/2008	01/12/2008	21/05/2009	<input type="checkbox"/>
Par une crue (débordement de cours d'eau) - Par ruissellement et coulée de boue	02/12/2005	03/12/2005	14/05/2006	<input type="checkbox"/>
Mouvement de terrain	02/12/2005	03/12/2005	10/10/2008	<input type="checkbox"/>
Sécheresse - Tassements différentiels	01/01/2005	31/03/2005	22/02/2008	<input type="checkbox"/>
Sécheresse - Tassements différentiels	01/01/2005	31/03/2005	23/04/2008	<input type="checkbox"/>
Sécheresse - Tassements différentiels	01/07/2004	30/09/2004	22/02/2008	<input type="checkbox"/>
Sécheresse - Tassements différentiels	01/07/2004	30/09/2004	23/04/2008	<input type="checkbox"/>
Sécheresse - Tassements différentiels	01/01/2004	31/03/2004	22/02/2008	<input type="checkbox"/>
Sécheresse - Tassements différentiels	01/01/2004	31/03/2004	23/04/2008	<input type="checkbox"/>
Par une crue (débordement de cours d'eau) - Par ruissellement et coulée de boue Par submersion marine	31/10/2003	01/11/2003	23/05/2004	<input type="checkbox"/>
Sécheresse - Tassements différentiels	01/07/2003	30/09/2003	04/05/2007	<input type="checkbox"/>
Par une crue (débordement de cours d'eau) - Par ruissellement et coulée de boue	25/08/2002	26/08/2002	24/01/2003	<input type="checkbox"/>
Mouvement de terrain	24/11/2000	24/11/2000	14/06/2001	<input type="checkbox"/>
Par une crue (débordement de cours d'eau) - Par ruissellement et coulée de boue	23/11/2000	24/11/2000	14/06/2001	<input type="checkbox"/>
Par une crue (débordement de cours d'eau) - Par ruissellement et coulée de boue	05/11/2000	06/11/2000	29/12/2000	<input type="checkbox"/>
Par une crue (débordement de cours d'eau) - Par ruissellement et coulée de boue Par submersion marine	05/11/2000	06/11/2000	23/03/2001	<input type="checkbox"/>

*** En mode EDITION, l'utilisateur est responsable de la localisation et de la détermination de l'exposition aux risques.

L'édition et la diffusion de ce document implique l'acceptation des Conditions Générales de Vente, disponibles sur le site Internet Preventimmo.□

Copyright 2007-2017 Kinaxia. Tous droits réservés. Les noms et marques commerciaux appartiennent à leurs propriétaires respectifs.□

KINAXIA - SAS au capital de 165.004,56 euros - Siège social 80 Route des Lucioles - Espaces de Sophia, bâtiment C - 06560 Sophia Antipolis - SIREN : 514 061 738 - RCS GRASSE



Déclaration de sinistres indemnisés (suite)

en application des articles L 125-5 et R125-6 du Code de l'environnement

Risque	Début	Fin	JO	Indemnisé
Mouvement de terrain	05/11/2000	06/11/2000	14/06/2001	<input type="checkbox"/>
Par une crue (débordement de cours d'eau) - Par ruissellement et coulée de boue	11/10/2000	11/10/2000	29/12/2000	<input type="checkbox"/>
Mouvement de terrain	11/10/2000	15/10/2000	14/06/2001	<input type="checkbox"/>
Par une crue (débordement de cours d'eau) - Par ruissellement et coulée de boue	06/06/2000	06/06/2000	22/11/2000	<input type="checkbox"/>
Par une crue (débordement de cours d'eau) - Par ruissellement et coulée de boue	23/10/1999	24/10/1999	19/03/2000	<input type="checkbox"/>
Mouvement de terrain	23/10/1999	24/10/1999	19/03/2000	<input type="checkbox"/>
Par une crue (débordement de cours d'eau) - Par ruissellement et coulée de boue	18/09/1999	19/09/1999	19/03/2000	<input type="checkbox"/>
Par une crue (débordement de cours d'eau) - Par ruissellement et coulée de boue	30/09/1998	30/09/1998	05/02/1999	<input type="checkbox"/>
Glissement de terrain	24/12/1996	25/12/1996	22/08/1998	<input type="checkbox"/>
Par une crue (débordement de cours d'eau) - Par ruissellement et coulée de boue	11/01/1996	12/01/1996	14/02/1996	<input type="checkbox"/>
Affaissement - Eboulement, chutes de pierres et de blocs				
Glissement de terrain	11/01/1996	12/01/1996	17/04/1996	<input type="checkbox"/>
Par une crue (débordement de cours d'eau) - Par ruissellement et coulée de boue	04/11/1994	06/11/1994	25/11/1994	<input type="checkbox"/>
Glissement de terrain	10/01/1994	11/01/1994	10/06/1994	<input type="checkbox"/>
Par une crue (débordement de cours d'eau) - Par ruissellement et coulée de boue	06/01/1994	13/01/1994	10/06/1994	<input type="checkbox"/>
Par une crue (débordement de cours d'eau) - Par ruissellement et coulée de boue	05/10/1993	10/10/1993	24/10/1993	<input type="checkbox"/>
Par une crue (débordement de cours d'eau) - Par ruissellement et coulée de boue	06/10/1992	06/10/1992	27/02/1993	<input type="checkbox"/>
Par une crue (débordement de cours d'eau) - Par ruissellement et coulée de boue	10/09/1992	10/09/1992	28/03/1993	<input type="checkbox"/>
Par une crue (débordement de cours d'eau) - Par ruissellement et coulée de boue	24/06/1992	24/06/1992	27/02/1993	<input type="checkbox"/>
Par une crue (débordement de cours d'eau) - Par ruissellement et coulée de boue	19/06/1992	19/06/1992	27/02/1993	<input type="checkbox"/>
Par une crue (débordement de cours d'eau) - Par ruissellement et coulée de boue	28/09/1991	30/09/1991	15/10/1992	<input type="checkbox"/>
Par submersion marine	28/09/1991	30/09/1991	27/02/1993	<input type="checkbox"/>
Par une crue (débordement de cours d'eau) - Par ruissellement et coulée de boue	25/02/1989	26/02/1989	25/07/1989	<input type="checkbox"/>
Par submersion marine	25/02/1989	26/02/1989	07/02/1990	<input type="checkbox"/>
Par une crue (débordement de cours d'eau) - Par ruissellement et coulée de boue	24/08/1983	24/08/1983	08/10/1983	<input type="checkbox"/>
Tempête (vent)	06/11/1982	10/11/1982	02/12/1982	<input type="checkbox"/>
Tempête (vent)	06/11/1982	10/11/1982	06/02/1983	<input type="checkbox"/>

Pour en savoir plus, chacun peut consulter en préfecture ou en mairie, le dossier départemental sur les risques majeurs, le document d'information communal sur les risques majeurs et, sur internet, le portail dédié à la prévention des risques majeurs : www.prim.net

Préfecture : Nice - Alpes-Maritimes
Commune : Nice

Adresse de l'immeuble :
6 Rue Benoît Bunico
06300 Nice
France

Etabli le : _____

Vendeur : _____

SERER PARISOT

Acquéreur : _____

Prescriptions de travaux

Aucune

Documents de référence

> Règlement du PPRn Séisme, prescrit le 26/07/2017.

> Note de présentation du PPRn Séisme, prescrit le 26/07/2017

Sauf mention contraire, ces documents font l'objet d'un fichier complémentaire distinct et disponible auprès du prestataire qui vous a fourni cet ERP.

Conclusions

L'Etat des Risques délivré par NANDA BOUSCATIER en date du 04/10/2018 fait apparaître que la commune dans laquelle se trouve le bien fait l'objet d'un arrêté préfectoral n°IAL06088170207 en date du 07/02/2017 en matière d'obligation d'Information Acqureur Locataire sur les Risques Naturels, Miniers et Technologiques.

Selon les informations mises à disposition dans le Dossier Communal d'Information, le BIEN est ainsi concerné par :

- Le risque Séisme et par le PPRn Séisme prescrit le 26/07/2017

Aucune prescription de travaux n'existe pour l'immeuble.

- Le risque sismique (niveau 4, sismicité Moyenne) et par la réglementation de construction parasismique EUROCODE 8

Sommaire des annexes

> Arrêté Préfectoral n° IAL06088170207 du 7 février 2017

> Cartographies :

- Cartographie réglementaire du PPRn Débordement rapide (torrentiel), approuvé le 17/11/1999

- Cartographie réglementaire du PPRn Feu de forêt, approuvé le 07/02/2017

- Cartographie réglementaire du PPRn Séisme, prescrit le 26/07/2017

- Cartographie réglementaire du PPRn Mouvement de terrain, prescrit le 27/07/2010

- Cartographie réglementaire de la sismicité

A titre indicatif, ces pièces sont jointes au présent rapport.



Liberté • Égalité • Fraternité

RÉPUBLIQUE FRANÇAISE

PRÉFET DES ALPES-MARITIMES

Direction Départementale des Territoires
et de la Mer des Alpes-Maritimes
Service de l'eau et des risques

Nref : DDTM-SER-PR-ar n°2017-002

ARRETE IAL 06088170207

ARRETE PREFECTORAL

portant modification de l'arrêté relatif à l'information des acquéreurs et des locataires de biens immobiliers sur les risques naturels prévisibles et technologiques sur la commune de Nice

Le préfet des Alpes-Maritimes,

Vu le code général des collectivités territoriales,

Vu le code de l'environnement, notamment les articles L.125-5 et R.125-23 à R.125-27,

Vu le décret n° 2010-1254 du 22 octobre 2010 *relatif à la prévention du risque sismique*, entré en vigueur le 1^{er} mai 2011,

Vu le décret n° 2010-1255 du 22 octobre 2010 *portant délimitation des zones de sismicité du territoire français*, entré en vigueur le 1^{er} mai 2011,

Vu l'arrêté préfectoral du 3 février 2006 relatif à la liste des communes où s'applique l'article L.125-5 du code de l'environnement, modifié par l'arrêté préfectoral du 20 novembre 2006 et celui du 25 mai 2011,

Vu l'arrêté préfectoral du 15 janvier 2014 relatif à l'information des acquéreurs et des locataires de biens immobiliers sur les risques prévisibles et technologiques sur la commune de Nice,

Sur proposition de M. le secrétaire général de la préfecture des Alpes-Maritimes

ARRETE

Article 1

L'article 1 de l'arrêté préfectoral du 15 janvier 2014 relatif à l'information des acquéreurs et des locataires de biens immobiliers sur les risques naturels prévisibles et technologiques sur la commune de Nice susvisé, est modifié comme suit :

Au lieu de : « le dossier d'informations est accessible sur le site internet de la Direction Départementale des Territoires et de la Mer à l'adresse suivante : <http://www.ial06.fr> »

Lire : « le dossier d'informations est accessible sur le site internet des services de l'Etat dans les Alpes-Maritimes à l'adresse suivante :

<http://www.alpes-maritimes.gouv.fr/Politiques-publiques/Environnement-risques-naturels-et-technologiques/Les-risques-naturels-et-technologiques> »

Article 2

Le dossier d'information visé à l'article 1 de l'arrêté préfectoral du 15 janvier 2014 relatif à l'information des acquéreurs et des locataires de biens immobiliers sur les risques naturels prévisibles et technologiques sur la commune de Nice est mis à jour.

A Nice, le **7 FEV. 2017**

Le préfet des Alpes-Maritimes

Pour le Préfet,
Le Secrétaire Général
S2010-B 3659

Frédéric MAC KAIN

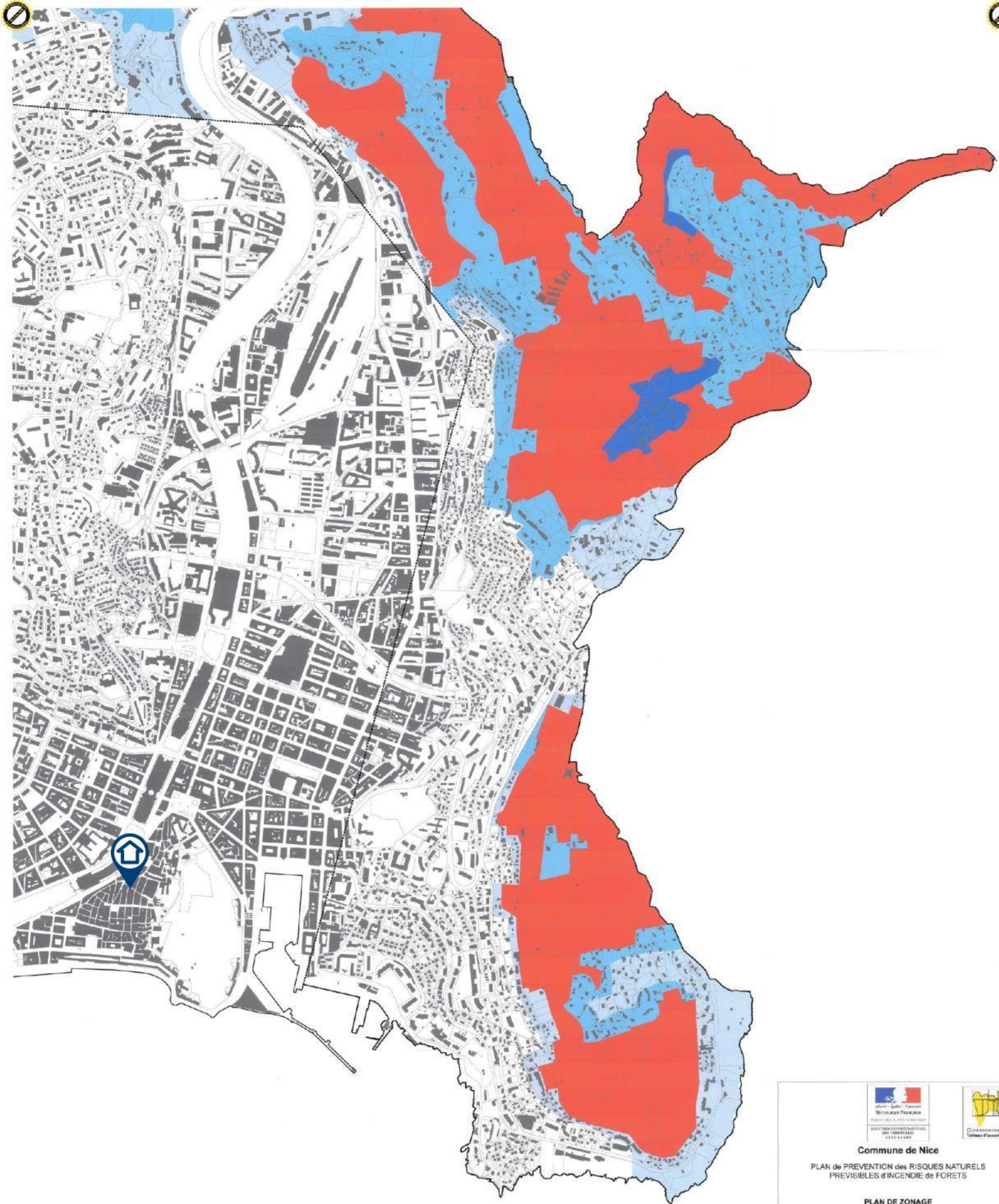

- Zonage**
- R - Zone de risque fort à très fort
 - R0 - Zone de risque fort (secteur à enjeux défendables)
 - B1a - Zone de risque modéré à fort à prescriptions particulières
 - B1 - Zone de risque modéré
 - B2 - Zone de risque faible
 - Zone non concernée par le risque
 - Limite de commune de Nice
 - Limite de la zone d'étude

Source : Données cadastrales, IGN/INSEE 06/01/2015



0 20 40 60 80 100



Liberté - Égalité - Fraternité
RÉPUBLIQUE FRANÇAISE
PRÉFET DES ALPES-MARITIMES



DIRECTION DÉPARTEMENTALE
DES TERRITOIRES
ET DE LA MER

Commune de Nice

**PLAN de PREVENTION des RISQUES NATURELS
PREVISIBLES d'INCENDIE de FORÊTS**

PLAN de ZONAGE
(Feuille 5)



1:2 000

Département 0606

PRESCRIPTION du PPRIF : 16 décembre 2003
DELIBERATION du CONSEIL MUNICIPAL : 30 mai 2016
ENQUETE PUBLIQUE : du 27 juin au 5 août 2016
APPROBATION du PPRIF : Arrêté du 17 février 2017
DIRECTION DÉPARTEMENTALE DES TERRITOIRES ET DE LA MER ALPES-MARITIMES SERVICE EAU RISQUES

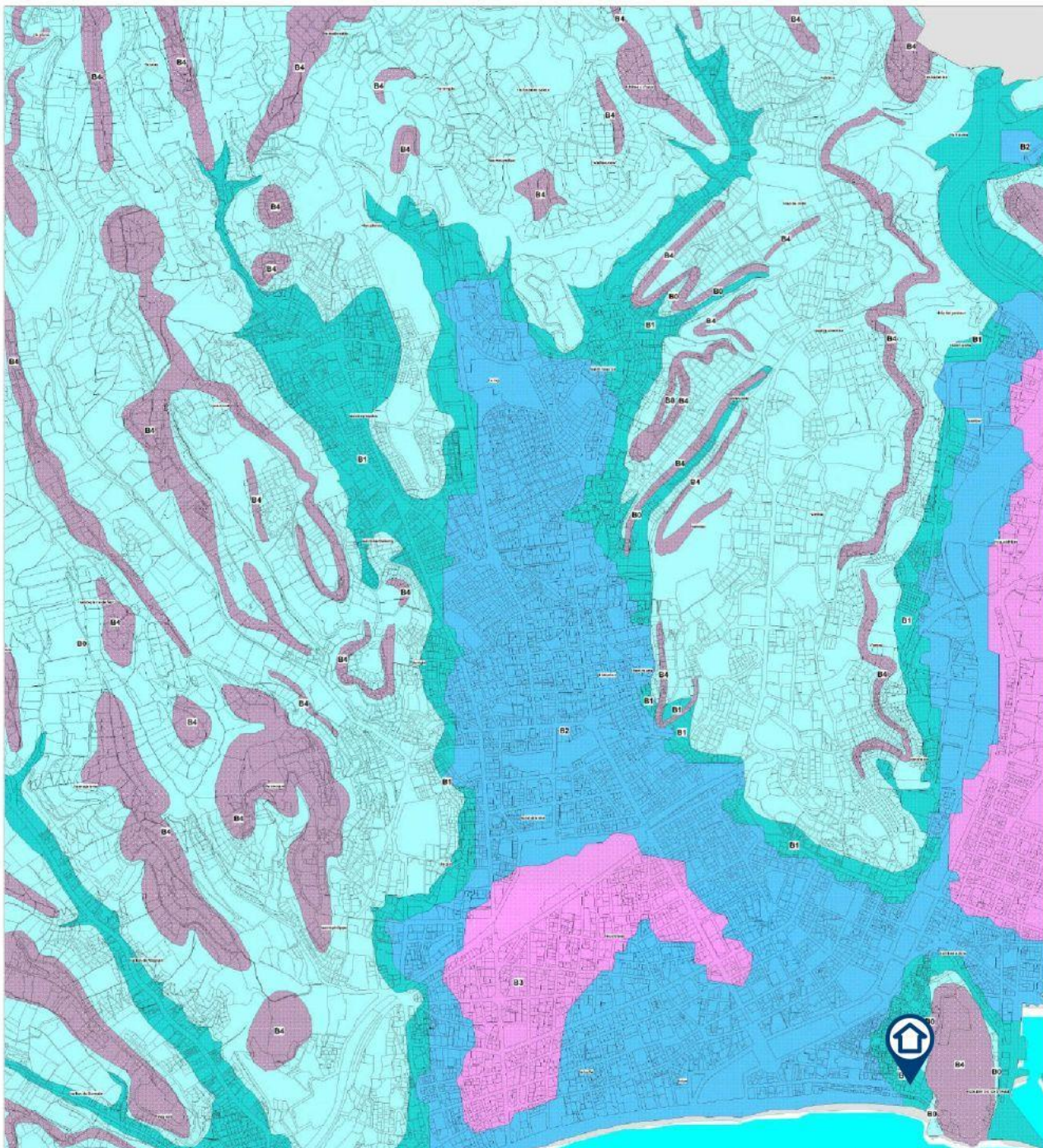

CLASSIFICATION DES BATIMENTS *

CATEGORIE I : bâtiment dont la destination ne présente qu'un risque anodin pour les personnes ou l'activité socio-économique
 CATEGORIE II : bâtiment dont la destination présente un risque d'incendie pour les personnes
 CATEGORIE III : bâtiment dont la destination présente un risque élevé pour les personnes et ceux présentant le même risque en raison de leur importance économique
 CATEGORIE IV : bâtiment dont le fonctionnement est primordial pour la sécurité civile, pour la défense ou pour le maintien de l'ordre public

* Se référer à l'arrêté du 22 octobre 2016 relatif à la classification et aux règles de construction parasismiques applicables aux bâtiments de la classe dite "à risque normal"

LEGENDE

- Zone B0 : Rocher sans effet de site topographique
- Zone B1 : Sédiment peu épais avec effet de site lithologique
- Zone B2 : Sédiment d'épaisseur moyenne, avec effet de site lithologique
- Zone B3 : Sédiment épais avec effet de site lithologique
- Zone B4 : Rocher avec effet de site topographique

ECHELLE 1/5000e

SPECTRES DE REPONSE DES BATIMENTS A L'ACTION SEISMIQUE

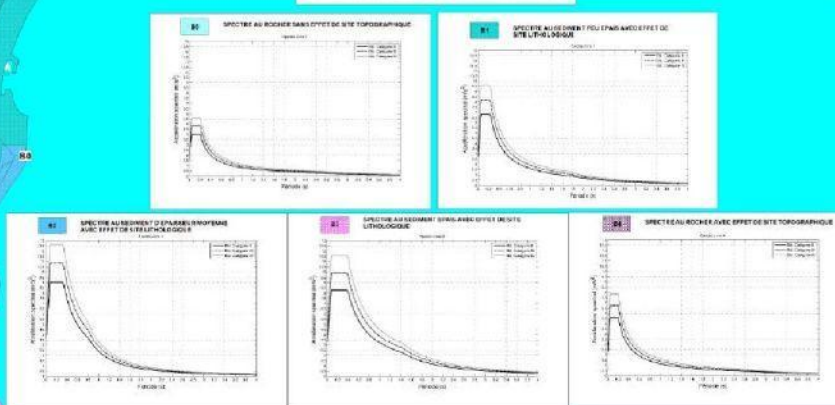

4,4

COMMUNE DE NICE

PLAN DE PREVISION DU RISQUE SEISMIQUE

Mur de façade : carte d'Etat 411



Echelle : 1/5000
 PREPARATION DU PPR : 28 juin 2017
 DIRECTION DIVERGENCE LUMINOLUX
 ENQUETE DU : AJ
 MUNICIPALITE DE NICE

DIRECTION DEPARTEMENTALE DES TERRITOIRES ET DE LA MER
 SERVICE D'APPUI AUX TERRITOIRES DE CARTE



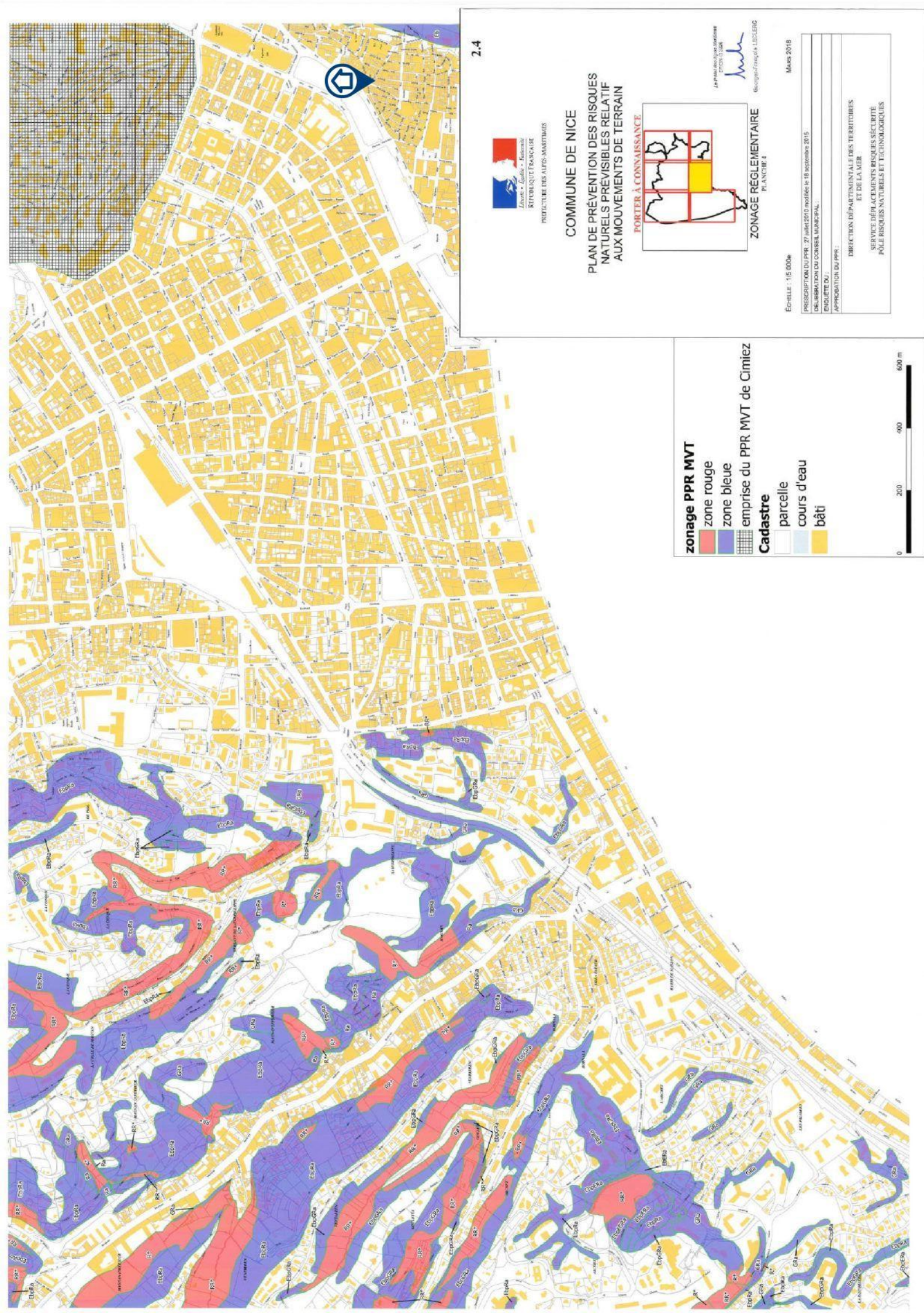

2.4



COMMUNE DE NICE
PLAN DE PRÉVENTION DES RISQUES
NATURELS PRÉVISIBLES RELATIF
AUX MOUVEMENTS DE TERRAIN

PORTER À CONNAISSANCE

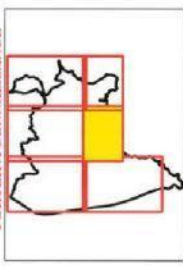

Le Préfet des Alpes-Maritimes
 06100 NICE
 Georges-François LECLERC

ZONAGE RÉGLEMENTAIRE
 PLANCHE 1

Échelle : 1/5 000e
 Mars 2018
 PRÉSCRIPTION DU PPR : 27 juillet 2010 modifiée le 18 septembre 2015.
 DÉLIBÉRATION DU CONSEIL MUNICIPAL :
 ENQUÊTE DU :
 APPROBATION DU PPR :
 DIRECTION DÉPARTEMENTALE DES TERRITOIRES
 ET DE LA MER
 SERVICE DÉPLACEMENTS RISQUES SÉCURITÉ
 PÔLE RISQUES NATURELS ET TECHNOLOGIQUES

zonage PPR MVT

- zone rouge
- zone bleue
- emprise du PPR MVT de Cimiez

Cadastré

- parcelle
- cours d'eau
- bâti

0 200 400 600 m

Zonage réglementaire en PROVENCE-ALPES-COTE-D'AZUR

