





# Tilstandsrapport

 Fritidsbolig  
 Luskeråsen 132, 2943 ROGNE  
 ØYSTRE SLIDRE kommune  
 # gnr. 39, bnr. 139

## Markedsverdi

**3 750 000**

Sum areal alle bygg: BRA: 63 m<sup>2</sup> BRA-i: 60 m<sup>2</sup>



Befaringsdato: 09.04.2025

Rapportdato: 16.05.2025

Oppdragsnr.: 20062-1837

Referansenummer: CE1503

Autorisert foretak: Takstkantoret Valdres AS

Sertifisert Takstingeniør: Gudbrand Sælid

Vår ref:



  
**TAKSTKONTORET**  
v a l d r e s

Rapporten kan brukes i inntil ett år etter rapportdato, og kan ikke gjenbrukes ved flere boligsalg i denne perioden. Skjer det endringer, oppstår skader også videre på boligen, bør du som selger be om oppdatert rapport.

## Norsk takst

Norsk takst er bransjeorganisasjonen for landets bygningsakkyndige og takstforetak, med om lag 1400 sertifiserte medlemmer fordelt på omtrent 1000 bedrifter. I boligomsetningen regnes takstrapportene som et helt avgjørende element i den informasjonen som gjøres tilgjengelig for kjøper. Årlig leverer medlemmene rundt 120.000 slike takster. Det gir unik oversikt over norske boliger, og bidrar til at alle oppdrag kan utføres med utgangspunkt i erfaringsbasert kvalitet.



Det stilles høye krav til utdanning, sertifisering og yrkesetikk. Norsk takst er opptatt av at boligomsetningen skal være trygg, og legger vekt på å opptre uavhengig av andre bransjeaktører. Bygningsakkyndige fakturerer sine tjenester uten hensyn til hvilken pris som oppnås, og skal heller ikke på annen måte ha noen egeninteresse knyttet til handelen.

Uavhengighet og god fagkunnskap har over tid bygget troverdighet og tillit. Både selger og kjøper skal kunne stole på bygningsakkyndiges vurderinger. For tilfeller der det likevel skulle oppstå misnøye med utført arbeid, har vi sammen med Forbrukerrådet etablert en klagenemnd.

Norsk takst har en sentral rolle i utviklingen av norske standarder, regler og profesjonsprinsipper, og representerer bransjen i alle relevante internasjonale fora. Dette sikrer at norske bygningsakkyndige tidlig kan tilpasse seg krav og bransjetrender fra utlandet, samtidig som takseringsfaget får en norsk stemme på verdensbasis. Organisasjonen bidrar i næringspolitisk sammenheng, og har vært en pådriver for å sikre at lover og regler gir trygghet for forbrukerne i boligomsetningen.

## Takstkontoret Valdres AS

Takstkontoret Valdres AS er ett takseringsforetak, hvor undertegnede takstingeniør har godkjenninger/sertifikater innen alle takseringsområder og utfører taksering av: Boliger og hytter/fritidseiendommer, Landbruk og Næringseiendommer samt skadetaksering og reklamasjonstaksering i alle seks Valdreskommuner som hovedområde.

### Rapportansvarlig

*Gudbrand Sælid*

Gudbrand Sælid  
Uavhengig Takstingeniør  
post@valdrestakst.no  
911 81 534



# Dette trenger du å vite om tilstandsrapporten



## Hva er en tilstandsrapport?

En tilstandsrapport beskriver synlige skader/avvik eller tegn på skader/avvik på boligen. Rapporten fremhever vanligvis ikke positive egenskaper ved boligen.



## Hva vurderer en bygningsakkyndig?

Den bygningsakkyndige vurderer boligen ut fra hva man kan forvente av en bygning av samme alder og type. Vurderingen gjøres som regel mot hvordan det var vanlig å bygge og regler som gjaldt da boligen ble oppført (søknadstidspunktet). Forhold som er vanlige for bygningens alder, slik som slitasje etter normal bruk regnes ikke som avvik.



## Hva inneholder tilstandsrapporten?

Den bygningsakkyndige undersøker rom og bygningsdeler slik det kommer frem av [Forskrift til avhendingsloven](#). Tilstandsrapporten inneholder bare avvik som den bygningsakkyndige kan se eller kontrollere med enkle hjelpemidler. Det gjøres ikke nærmere undersøkelser slik som åpning av vegger eller andre bygningsdeler. I vegg mot våtrom og rom under terreng kan det borres et hull for å gjøre enkle undersøkelser slik som fuktsøk.

## Når du kjøper en brukt bolig

Når du kjøper en brukt bolig, er det viktig å være oppmerksom på at dette ikke kan sammenlignes med å kjøpe en ny bolig. Måten boligen ble bygget på kan være annerledes enn i dag. Bygninger svekkes over tid, og utsettes for slitasje blant annet på grunn av bruk og vær og vind. Mange boliger fornyes helt eller delvis, noen i flere omganger, eller det oppføres tilbygg. Særlig for boliger som er pusset opp eller endret, er det viktig å merke seg at fornyelse av overflater ikke nødvendigvis betyr at bygningsdeler under er forbedret.

## Vurdering mot byggregler

Den bygningsakkyndige vil vurdere boligen mot hvordan det var vanlig å bygge og regler som gjaldt på søknadstidspunktet. Den bygningsakkyndige ser etter avvik som har betydning for og som reduserer boligens funksjon og verdi, og som kommer frem av forskrift til avhendingslova.

Noen bygningsdeler og forhold vil den bygningsakkyndige vurdere mot dagens regelverk. Etter dagens regelverk vil disse kunne få TG2 eller TG3 uten at det nødvendigvis er krav om at avviket må utbedres. Dette kan gjelde sluk, tettesjikt og fall på bad og vaskerom, forhold som gjelder sikkerhet mot brann, rekkverk, trapper, osv.

## Tilstandsrapporten beskriver ikke hele boligen

### BYGNINGSSAKKYNDIGE SER FOR EKSEMPEL IKKE PÅ

- vanlig slitasje og normal vedlikeholdstilstand
- bagatellmessige forhold som ikke påvirker bygningens bruk eller verdi vesentlig
- etasjeskillere
- tilleggsbygg slik som garasje, bod, anneks, naust også videre
- utvendige trapper
- støttemurer
- skjulte installasjoner
- installasjoner utenfor bygningen
- full funksjonstesting av el- og VVS-installasjoner
- geologiske forhold og bygningens plassering på grunnen
- bygningens planløsning
- bygningens innredning
- løsløse slik som hvitevarer
- utendørs svømmebasseng og pumpeanlegg
- bygningens estetikk og arkitektur
- bygningens lovlighet (bortsett fra bruksendringer, brannceller og forhold som åpenbart kan påvirke helse, miljø og sikkerhet)
- fellesarealer (med mindre boligeier har vedlikeholdsplikt for fellesarealer og dette er kjent for bygningsakkyndig, eller fellesarealet har en særlig tilknytning til boligen).

© iVerdi 2023 © Norsk takst 2023

Malen til denne rapporten, inkludert standardtekstene fra Norsk takst, er vernet etter åndsverkloven og kan kun benyttes av medlemsforetakene i Norsk takst og av takstingeniører som er sertifisert i slikt foretak, samt av kunder hos iVerdi og studenter hos NEAK. For andre aktører er eksemplarframstilling av malen og standardtekster, som utskrift og annen kopiering til bruk som grunnlag for tilsvarende rapporter, bare tillatt når det er hjemlet i lov (kopiering til privat bruk, sitat o.l.) eller avtale med Norsk Takst ([Forside](#)) eller iVerdi ([Hjem-iVerdi](#)).

Utnyttelse i strid med lov eller avtale kan medføre erstatnings- og straffansvar.

# Dette trenger du å vite om tilstandsrapporten

## Tilstanden vurderes med ulike tilstandsgrader

Tilstanden gir uttrykk for en gitt forventet tilstand, blant annet vurdert ut fra alder og normal bruk. Ved Tilstandsgrad 0 (TG0) og Tilstandsgrad 1 (TG1) gir den bygningssakkyndige normalt ingen begrunnelse for valg av tilstandsgrad. Grunnen er at bygningen eller bygningsdelen da bare har normal slitasje. Ved skjulte konstruksjoner kan alder alene avgjøre tilstandsgrad. Når bygningssakkyndige anbefaler tiltak, for eksempel utbedringer, må brukeren av rapporten vurdere om tiltakene er nødvendige og lønnsomme. Når den bygningssakkyndige velger tilstandsgrad, baseres vurderingen på faste kriterier som følger av gjeldende bransjestandard for Teknisk tilstandsanalyse ved omsetning av bolig og Forskrift til avhendingslova.



### TILSTANDSGRAD 0, TG0: INGEN AVVIK

Bygningsdelen skal være tilnærmet ny, ikke vise tegn på slitasje og det skal være lagt frem dokumentasjon på faglig god utførelse. Det er ingen merknader til delen.



### TILSTANDSGRAD 1, TG1: MINDRE AVVIK

Bygningsdelen skal bare ha normal slitasje, og straktiltak skal ikke anses som nødvendig. Graden kan også brukes når delen er ny, men der dokumentasjon på faglig god utførelse mangler.



### TILSTANDSGRAD 2, TG2: VESENTLIGE AVVIK OG MINDRE AVVIK SOM ETTER NS 3600 GIR TG 2

Bygningsdelen skal enten ha feil utførelse, en skade eller symptomer på skade, sterk slitasje eller nedsatt funksjon. Graden gis når bygningsdelen trenger vedlikehold eller tiltak i nær fremtid. Graden skal også brukes når delen er gammel og det er grunn til å varsle om faren for skader på grunn av alderen, eller når det er grunn til å overvåke delen spesielt på grunn av fare for større skader eller følgeskader.

Ved avvik som ikke krever umiddelbare tiltak (ingen umiddelbar kostnad) så blir TG2 markert med en lysere farge.



### TILSTANDSGRAD 3, TG3: STORE ELLER ALVORLIGE AVVIK

Denne tilstandsgraden brukes ved kraftige tegn på forhold som man må regne med trenger utbedring straks eller innen kort tid. Det er påvist funksjonssvikt eller sammenbrudd.



### IKKE UNDERSØKT/IKKE TILGJENGELIG FOR UNDERSØKELSE

Det kan være avvik/skader som ikke er avdekket.

## Hva er et anslag på utbedringskostnad?

Hva det vil koste å utbedre rom eller bygningsdeler, er et forsiktig anslag basert på nåværende kvalitet, registrert avvik og angitte tiltak i rapporten. Anslaget er gitt på generelt grunnlag og må ikke forveksles med et pristilbud fra en håndverker. Det kan foreligge avvik og tiltak som ikke kommer frem av rapporten. Utbedringskostnad avhenger blant annet av personlige valg av og markedspris på materialer og tjenesteyter.

I rapporten skal det settes anslag for utbedringskostnad for TG3, og slikt anslag kan også gis ved TG2.



# Beskrivelse av eiendommen

## GENERELT:

Eiendommen består av selveiet tomt, bebygd med hytte over ett plan med tillegg av hems.

### - Tomt:

Tomten måler 1652,1 kvm og fremstår som etablert og tilrettelagt for påstående bebyggelse med definerte grenser. Helårsadkomst.

### - Hytte:

Hytte/frittliggende fritidsbolig bygd i 2018, levert som en typemodell fra lokal entreprenør - Hytten er holdt over ett plan med tillegg av hems og inneholder vindfang, entre samt stue og kjøkken. Tre stk soverom samt bad med badstues samt bod med utv. adkomst og med ett samlet bruksareal på 63 kvm, hvorav 3 kvm bod og øvrige som rom for opphold. Hems på ca 20 kvm gulvareal med adkomst fra gang. Det er etablert 28 kvm TBA, hvorav overbygd inngangsparti og overbygd del ut for stuegavl samt øvrige som åpne terrassearealer.

Hytten er oppført i stedlig bygde, isolerte bindingsverkskonstruksjoner med støpte ringmurs- og platefundamenter til utgravd og oppkultet byggegrube. Utvendige fasader med liggende dobbelfalset kledning, hjørnekasser samt dør og vindusomramminger. Innvendige overflater med tidsriktig materialvalg - fliser i vindfang, på bad og badstue, forøvrig flytende parkettlaminater. Heltre paneler i behandlet utførelse gjennomgående på alle vegger og i alle himlinger, fliser i dusjnise. Kjøkkenet i åpen løsning til oppholdsrommet.

### - Standard:

Eiendommen defineres som god til høy standard, jfr. tilknyttet vann og avløp, strøm samt sommer og vinteradkomst helt frem til tunet foran hytten. Hytten er nyere/bygd i 2018.

## Markedsvurdering

Totalt Bruksareal	63 m <sup>2</sup>
Totalt Bruksareal for hoveddel	63 m <sup>2</sup>
Totalpris	3 750 000

## Arealer

[Gå til side](#)

## Befaring - og eiendomsopplysninger

[Gå til side](#)

Tomteverdi og teknisk verdi bygninger 4 050 000

## Forutsetninger og vedlegg

[Gå til side](#)

## Lovlighet

[Gå til side](#)

## Fritidsbolig

- Det foreligger godkjente og byggemeldte tegninger, som stemmer med dagens bruk

# Sammendrag av boligens tilstand

## Fordeling av tilstandsgrader

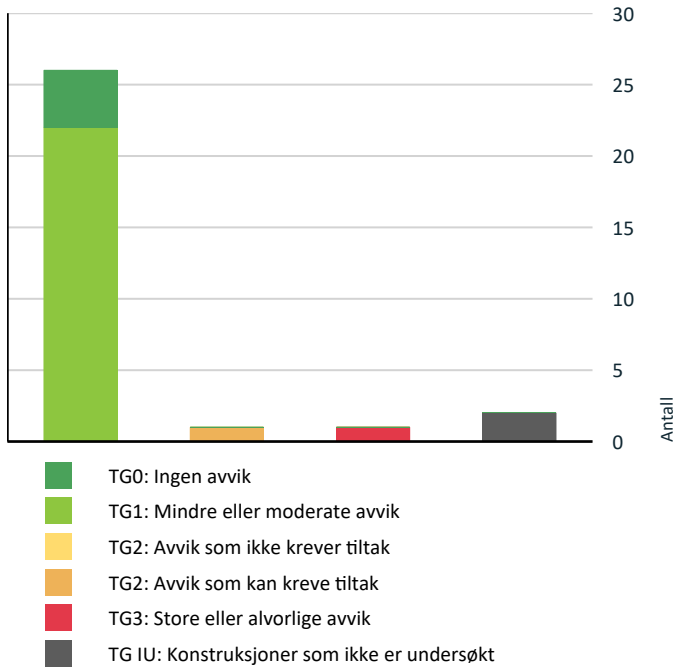

## Oppsummering av avvik

Vil du vite mer? Se på rommet eller bygningsdelen senere i rapporten.

### Fritidsbolig

#### ! TG 3 STORE ELLER ALVORLIGE AVVIK

! Utvendig > Nedløp og beslag [Gå til side](#)

#### ! TG IU KONSTRUKSJONER SOM IKKE ER UNDERSØKT

! Utvendig > Andre utvendige forhold [Gå til side](#)

! Tomteforhold > Utvendige vann- og avløpsledninger [Gå til side](#)

#### ! TG 2 AVVIK SOM KAN KREVE TILTAK

! Utvendig > Veggkonstruksjon [Gå til side](#)

## Anslag på utbedringskostnad

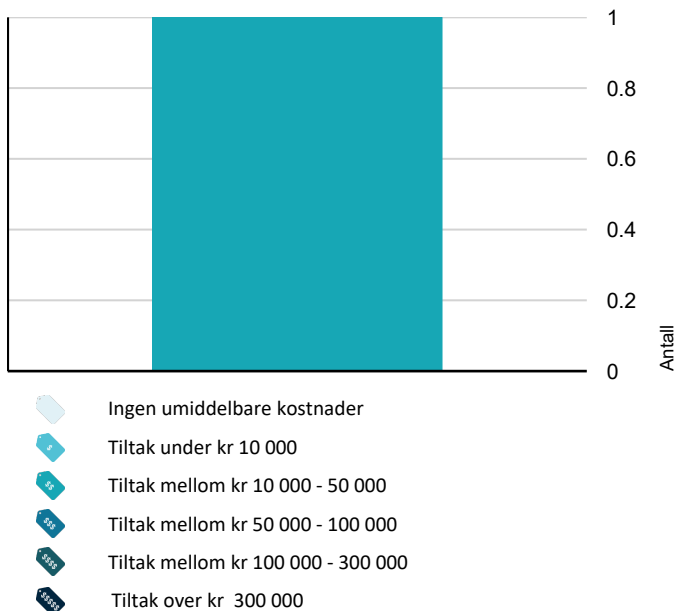

# Tilstandsrapport

## FRITIDSBOLIG

### Byggeår

2018

### Kommentar

Byggeår hentet fra eiendomsmatrikkelen.

### Anvendelse

Rom for varig opphold - Fritidsbolig

### Standard

Normal standard på bygget ut ifra alder/konstruksjon - jamfør beskrivelse under konstruksjoner.

### Vedlikehold

Bygget er jevnlig vedlikeholdt.

## UTVENDIG

### TG 1 Takteking

*Punktet må sees i sammenheng med Takkonstruksjon/Loft*

Saltak med pappshingel som ytre tekking.

Robust undertak (rupanel el.l.) som bærende taktro.

Siden taket (takkonstruksjon, takteking og skorstein) kun er observert fra bakkenivå, er vurderingen begrenset av dette. Det er ikke sikkerhetsmessig forsvarlig å bevege seg ut på taket. Selv om det ikke er avdekket skader under befaringen, betyr ikke dette at det ikke foreligger skader som en besiktigelse på taket kan avdekke. Vær oppmerksom på denne risikoen. En undersøkelse av taket kan utføres av en fagperson under tilstrekkelige sikkerhetsforhold.

### TG 3 Nedløp og beslag

Takrenner, takfotbeslag, nedløpsrør samt kroker i svartlakkert stål. Nedløpsrør som veggklamret og ført ned til murliv med vannutkast til terreng.

#### Vurdering av avvik:

- Det mangler snøfangere på hele eller deler av taket, noe som var krav på byggemeldingstidspunktet.
- Det mangler tilfredsstillende adkomst til pipe for feier.

1. Det mangler snøfangere på hele taket, hvor dette anses å være avvik jfr. fall på tak/takvinkel samt materialet i taktekingen.

Utdrag fra forskrifter:

Tak med tilstrekkelig fall for at snø kan rase, må sikres i sin helhet med snøfangere. En må være særlig oppmerksom på sikring av tak som vender ut mot atkomst til bygning, inngangspartier og lignende. Hvilken takvinkel som kan utløse ras, vil være bestemt av materialet i taktekingen.

Shingelteking skal ha snøfangere når takvinkelen er over 27 grader fall. Dette taket har 30 Grader fall.

2. Det er ikke montert stigetrinn/takstige eller feierplattform for feier. Kravet til dette er en direkte følge av ny Forskrift om brannforebygging som kom i 2016. Der blir tilsyn av ildsted og feiing av piper på hytter og fritidsboliger lovpålagt, og det er kommunene sitt ansvar at dette gjennomføres.

Dette har tilbakevirkende kraft.

#### Konsekvens/tiltak

- Stigetrinn og plattform for feier må monteres.
- Det må monteres snøfangere for å oppfylle byggeårets krav.

Kommunen har tilsynsansvar i forbindelse med tilkomst og sikkerhet for feier og vil kunne pålegge stigetrinn og feierplattform montert.

**Kostnadsestimat: 10 000 - 50 000**



Det er til pipene ikke montert stigetrinn/takstige eller feierplattform for feier.

Det er ikke montert snøfangere.

### TG 2 Veggkonstruksjon

Yttervegger/veggkonstruksjoner oppført i tradisjonelt reis/bindingsverk, - helisolerte konstruksjoner jfr. byggeårets metodevalg. Utvendige fasader med liggende dobbelfalset kledning.

- Kommentar:

Trekonstruksjonen er lukket, ikke mulig å kommentere tilstand inne i vegg.

Det antas at bindingsverksveggen er oppbygd med utv. vindtettingspapp/plater til bindingsverket, mineralullisolering samt dampsperre og innvendige overflater.

Det er ikke foretatt kontroll av event. loddavvik på ytter- og innervegger. Det forutsettes at utv. kledning er montert med bakenforliggende luftesjikt.

#### Vurdering av avvik:

- Det er ingen eller liten lufting i nedre kant av kledning mot grunnmur.

Veggkonstruksjonen er bygd opp ihht gjengs metodevalg jfr. byggeår med stående lufterlekter hvor kledningen er etablert samt horisontaltmontert lekt i bunn med tett forbindelse til kledningen/ikke etablert luftespalte i bunn.

#### Konsekvens/tiltak

- Andre tiltak:

Det anbefales på sikt å etablere luftespalte i bunn.

# Tilstandsrapport



Bildet viser underkant av kledningen - det ses lekt til bindingsverket samt tett sammenføring mellom kledningsbord og lekt. Kledningen ses montert med manglende lufting/luftespalte i bunn. Det opplyses om at kledningen er montert med luftespalte ovenfor kleklekt.

## TG 1 Takkonstruksjon/Loft

*Punktet må sees i sammenheng med Taktekking*

Variierende metodevalg - dels sperrekonstruksjon med innvendige skråhimlinger i stue/oppholdsrom samt saltakskonstruksjon oppbygd med prefabrikerte, selv bærende A-takstoler med etablert hemsrom på øvrige deler.

Fullisolert, luftet konstruksjon med spaltesesims.  
Bærende rupanel som taktro samt shingeltekke.



Spaltesesims for lufting av takkonstruksjonen.

## TG 1 Vinduer

Vinduer som 2-lags energiglass i trerammer -dels fastkarm, dels åpningsvinduer.  
Ett-greps betjeningshendel med to låsetapper, barnesikring og lufteposisjon.  
Malte/overflatebehandlede antatt fra fabrikk/industrielt behandlet.

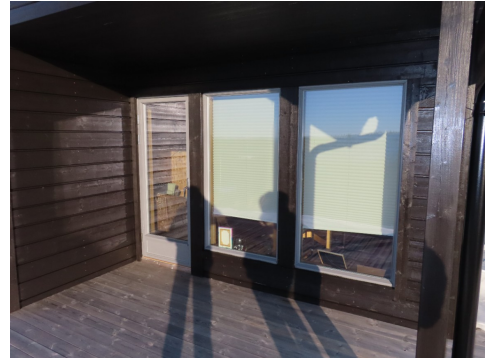

Fastkarmsvinduer i stue.

## TG 1 Dører

Ytterdør som helisolert dør med trekarmer og glassfelt.  
Boddør i noe enklere utførelse, uten glassløsning.  
En-fløyet terrassedør med større glassfelter.

Alle produkter som Industrielt overflatebehandlet.

- Kommentar:

Samtlige dører er plassert inne under tak og fremstår uten ytre påkjenninger.

Samtlige dører som utadslående med tilkomst videre til terreng.



Overbygd inngangsparti.

Hoveddør med glassfelt.

Boddør som noe enklere.

Begge dører som utadslående.

## TG 1 Balkonger, terrasser og rom under balkonger

- Terrassearealer/åpent areal (TBA):

Det er samlet 28 kvm åpent areal/TBA på bygget, hvorav dette fordeler seg som følger:

- 2 kvm overbygd inngangsparti.

- 6 kvm overbygd gavlt Terrasse ut for stue i 1.etg.

- 20 kvm åpent terrasse/verandaareal forøvrig.

Ovenstående arealer/arealer ihht definisjon åpent areal = 28 kvm.

# Tilstandsrapport



Del av terrasse ut for stue.

## ! TG IU Andre utvendige forhold

Det var på befaringdagen endel pågående arbeider utv., bla brannisolering av synlig isopor på terrassefundamentene samt inntilfylling rundt murlivet mm.

## INNVENDIG

### ! TG 1 Overflater

Innvendige overflater med varierende overflater på de respektive rom.

- Gulv:

Støpte gulv gjennomgående i alle rom - oppsparklede overflater med varmekabler i stue og kjøkken samt vindfang og gang.

Laminatgulv i oppholdsrom, fliser på bad og badstue samt vindfang.

- Vegger:

Behandlede trepaneler gjennomgående på alle innvendige veggoverflater.

Fliser på vegger i dusjnise, forøvrig trepanel.

- Himlinger:

Furu trepaneler gjennomgående i alle rom.



Del av innv. overflater.



Del av innv. overflater.



Del av innv. overflater.



Del av innv. overflater.

### ! TG 1 Etasjeskille/gulv mot grunn

Støpte såle- og ringmurskonstruksjoner.

Støpte, armerte gulv til oppkultet byggegrube - isolert gulv på grunn.

### ! TG 0 Radon

Bygget er opplyst utført med radonsperre, ferdigattest foreligger og utbygger har gjennom søknad om ferdigattest bekreftet at alle kontrollerklæringer foreligger og at bygget er oppført iht gitte tillatelser og gjeldende forskrifter.

### ! TG 1 Pipe og ildsted

# Tilstandsrapport

Stålpipes ført ned til frittstående peisovn i stue.  
Ubrennbar plate foran peis.



Peisovn i stue med stålpipes.

## VÅTROM

### 1. ETASJE > BAD

#### Generell

- Aktuell byggeforskrift:

Bad/våtrommet er fra byggeår (2021) og ligger inn under aktuell byggeforskrift av 2017 (TEK17) med de gitte krav som er satt vedr. fallforhold, krav til vannsikre konstruksjoner mm.

- Dokumentasjon:

Ingen utførelsesdokumentasjon fremlagt.

Moderne bad/dusjbad med støpte gulv og varmekabler samt helflisede overflater - gulv med sokkelfliser samt fliser vegger i dusj - trepanel forøvrig på vegger samt i i himlinger.

Sanitært utstyr med gulvmontert toalett samt skapinnredninger med helstøpt servantplate med ett-greps blandebatteri.

Dusjnische med nedsenket gulv og lokalt fall til sluk. Dusjvegger i herdet glass med hengslefunksjoner for å legge inn mot vegg når ikke i bruk. Rommet ses avventilert via bryterstyrt mekanisk vifte i vegg samt innluft via spalte mellom dørblad og dørterskel/i dør.

- Kommentar:

Baderommet følger tekniske forskrifter av 2017. Entreprenør sine egne bilder og sjekklister kan innhentes.



Del av bad.

Servantskap med helstøpt servantplate og vaskeulp.  
Gulvmontert vannklosett.



Dusjnische med flissatte veggoverflater samt nedsenket gulv med lokalt fall.

### 1. ETASJE > BAD

#### ! TG 1 Overflater vegger og himling

Trepaneler til alle vegger/veggoverflater.

Fliser i dusjnische.

Trepanel i himlinger.

### 1. ETASJE > BAD

#### ! TG 1 Overflater Gulv

Støpte gulv med varmekabler og fliser.

Det er målt fall på gulv med mer enn 25 mm fra høyeste punkt på gulv ved dør/underkant dørterskel til overkant slukrist.

Nedsenket gulv i dusisonen med lokalt fall samt øvrig gulv med 15 mm fall fra dør inn mot dusjnische.

Dørterskel ses som forhøyet og fungerer som flomsikring med tillegg av fallforholdene.

### 1. ETASJE > BAD

#### ! TG 1 Sluk, membran og tettesjikt

1 stk sluk i gulvet inne i dusjnischen.

Plastsluk med mansjett påvist klemt under klemringen.

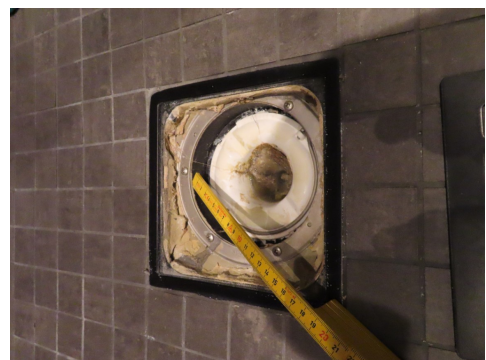

Plastsluk med klemring.

Mansjett og membran påvist i sluk.

### 1. ETASJE > BAD

# Tilstandsrapport

## TG 1 Sanitærutstyr og innredning

Sanitært utstyr med gulvmontert toalett samt skapinnredninger med helstøpt servantplate med ett-greps blandebatteri.  
Dusjnische med nedsenket gulv og lokalt fall til sluk. Dusjvegger i herdet glass med hengslefunksjoner for å legge inn mot vegg når ikke i bruk.

### 1. ETASJE > BAD

## TG 1 Ventilasjon

Mekanisk avtrekk, bryterstyrt/fuktstyrt vifte i vegg.  
Innluft via spalte mellom dørrblad og dørterskel (Tilluften til våtrommet tas som overstrømmet luft fra resten av bygningen).

### 1. ETASJE > BAD

## TG 0 Tilliggende konstruksjoner våtrom

Det ble foretatt hulltaking og fuktsøk i vegg inne i vindfanget, hvor dette sjikter til dusjnischen.  
Ingen påviste avvik - ingen forhøyede fuktverdier å registrere.



Fuktsøk mot våtrom - Naturlige utslag - ingen forhøyede fuktverdier.

## KJØKKEN

### 1. ETASJE > KJØKKEN

## TG 1 Overflater og innredning

Kjøkken i naturlig tilknytning/åpen løsning til øvrige oppholdsrom med kjøkkeninnredning med profilerte fronter samt heltre benkeplate.  
Vaskebeslag med 2 kummer - ett-greps blandebatteri med høy tappetut.  
Frittstående kjøll/frys.  
Stekeovn med koketopp i benkeplate.  
- Kommentar:  
Ingen påviste avvik eller skader, ingen påviste vannutstrømminger eller uønsket fukt i skapseksjoner med vanninstallasjoner.



Fuktsøk på gulv foran benkeskap og oppvaskmaskin - ingen påviste forhøyede fuktverdier.



Fuktsøk i benkeskap - ingen påviste forhøyede fuktverdier.



Kjøkkenen i åpen løsning til oppholdsrommet.

### 1. ETASJE > KJØKKEN

## TG 1 Avtrekk

Besiktigelse viste avtrekksslange ført ut gjennom vegg med utkast/ventil utv.

# Tilstandsrapport



Kokeskone med avtrekksventilator og avtrekk ført ut gjennom vegg med utvendig blafreventil.

## SPESIALROM

### 1. ETASJE > BADSTUE

#### TG 1 Overflater og konstruksjon

Badstuen ligger med direkte adkomst fra bad med gulv med fliser i samme utførelse som på bad.

Trepaneler til vegger og i himlinger.

Elektrisk badstueovn.

Plassbygde benker.

Rommet er ventilert via inn og utluft/ventiler i vegg, internt.

- Kommentar:

Det ble ikke påvist avvikende forhold på badstuens innredninger eller de gjeldende funksjonskrav.

Utadslående glassdør fra badstue til bad.

Sluk i gulv som sikringsluk for tekniske installasjoner, vanninntak, bereder mm.

## TEKNISKE INSTALLASJONER

#### TG 1 Vannledninger

Vanninntak ført inn på badstue til hovedstoppekran samt samleskap for trykksatte rørføringer vegg mellom badstue og bad.

Fordelinger ut til de respektive tappepunkter.

Alle trykksatte rørføringer er holdt i rør i rør system - PVC avløpsrør.

Gulv med sluk.

Waterstop med føler inne i kjøkkenbenk.

- Kommentar:

Rørføringer og rørenes tilstand kan det være vanskelig å gi en fullstendig vurdering av, da disse for det meste ligger skjult i grunnen og i bygningens vegger og konstruksjoner.

Alder er normalt i seg selv et vurderingskriterium hva angår slitasjegrad.

Takstmann er ikke VVS fagmann og kontrollen er begrenset til det visuelle.



Vanninntak til badstue med hovedstoppekran, bereder mm. Sluk i gulvet som sikringsluk for tekniske installasjoner.



Samleskap for trykksatte rørføringer. Dreneringsnippel er ført til baderomsgulv.

#### TG 1 Avløpsrør

Det opplyses om avløpsrør i PVC tilknyttet privat anlegg.

- Kommentar:

Samtlige avløpsrør ligger skjult samt som nedgravde, og uten mulighet for besiktigelse.

Tilstandsgrad gitt ihtt alder.

#### TG 1 Ventilasjon

Naturlig romventilering via veggmonterte ventiler i oppholdsrom.

Mekanisk avtrekk på bad/våtrom samt avtrekk fra kjøkken.

#### TG 1 Varmtvannstank

Vanninntak ført inn på badstue til 120 liters varmtvannsbereder og hovedstoppekran.

Magnetventil (Water guard) med føler.

#### Elektrisk anlegg

# Tilstandsrapport

*Dette er en forenklet kontroll begrenset til de spørsmål og undersøkelser som forskrift til avhendingslova (tryggere bolighandel) § 2-18 inneholder. Dette kan ikke sammenlignes med en kontroll utført av offentlig myndighet (Det lokale eltilsyn) eller registrert elektrovirksomhet, og en bygningssakkyndig har verken kompetanse eller lov til å foreta en slik kontroll.*

*Tilstandsgraden er vurdert ut fra den forenklete og begrensede kontrollen som forskriften inneholder. El-anlegget kan ha feil og mangler som en slik forenklet undersøkelse ikke vil avdekke. Vær derfor oppmerksom på denne risikoen, og søk videre veiledning eller få en fullstendig kontroll utført av registrert elektrovirksomhet.*

Elektrisk anlegg fra byggeår.

400 volts inntakssikringer - jordfeilsautomater.

Varmekabler i stue og kjøkken samt gang og vindfanggulv.

1. Foreligger det eltilsynsrapport de siste 5 år, og det er ikke foretatt arbeid på anlegget etter denne, utenom retting av eventuelle avvik i eltilsynsrapport (dvs en eltilsynsrapport uten avvik)?

**Nei**

## Spørsmål til eier

2. Når ble det elektriske anlegget installert eller sist gang totalt rehabilitert (årstall)? Med totalt rehabilitert menes fullstendig utskiftet anlegg fra inntakssikring og videre.

**2018**

3. Er alle elektriske arbeider/anlegg i boligen utført av en registrert elektroinstallasjonsvirksomhet?

**Ja**

4. Er det elektriske anlegget utført eller er det foretatt tilleggsarbeider på det elektriske anlegget etter 1.1.1999?

**Ja**

Eksisterer det samsvarserklæring?

**Ja**

5. Foreligger det kontrollrapport fra offentlig myndighet – Det Lokale Eltilsyn (DLE) eller eventuelt andre tilsvarende kontrollinstanser med avvik som ikke er utbedret eller kontrollen er over 5 år?

**Nei**

6. Forekommer det ofte at sikringene løses ut?

**Nei**

7. Har det vært brann, brannpilløp eller varmgang (for eksempel termiske skader på deksler, kontaktpunkter eller lignende) i boligens elektriske anlegg?

**Nei**

## Generelt om anlegget

8. Er det tegn til at det har vært termiske skader (tegn på varmgang) på kabler, brytere, downlights, stikkontakter og elektrisk utstyr? Sjekk samtidig tilstanden på elektrisk tilkobling av varmtvannsbereider, jamfør eget punkt under varmtvannstank

**Nei**

9. Er der synlig defekter på kabler eller er disse ikke tilstrekkelig festet?

**Nei**

## Inntak og sikringsskap

10. Er det tegn på at kabelinnføringer og hull i inntak og sikringsskap ikke er tette, så langt dette er mulig å sjekke uten å fjerne kapslinger?

**Nei**

11. Finnes det kursfortegnelse, og er den i samsvar med antall sikringer?

**Ja**

12. Foreta en helhetsvurdering av det elektriske anlegget, dets alder, allmenne tilstand og fare for liv og helse. Bør det elektriske anlegget ha en utvidet el-kontroll?

**Nei**



Skap med sikringsautomater i vegg mot bad.

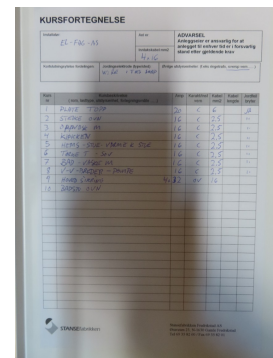

Kursfortegnelse.

## Branntekniske forhold

*Dette er en forenklet kontroll begrenset til de spørsmål som fremkommer under. Tilstandsgraden er basert på retningslinjer til disse spørsmålene i bransjestandarden NS3600. Dette kan ikke sammenlignes med en fullstendig kontroll av branntekniske forhold av offentlig myndighet, eller en vurdering av boligens branntekniske forhold eller prosjektering fra en rådgiver med spesialkompetanse. En bygningssakkyndig har verken kompetanse til å gi slik veiledning eller lov til å foreta en slik kontroll.*

*Tilstandsgraden er vurdert ut fra den forenklete og begrensede kontrollen. Det kan være feil og mangler om branntekniske forhold som en slik forenklet undersøkelse ikke vil avdekke. Vær derfor oppmerksom på denne risikoen, og søk videre veiledning eller rådgivning.*

# Tilstandsrapport

I følge forskrift om brannforebyggende tiltak og branntilsyn, skal alle boliger ha minst én godkjent røykvarsler, samt manuelt slokningsutstyr i form av enten pulverapparat eller brannslange.

Det ble registrert røykvarsler og brannslukningsapparat i hytten.

1. Er det mangler for brannslukningsutstyr i boligen iht. forskriftskrav på søknadstidspunktet, men minst Byggeforskrift 1985?  
**Nei**
2. Er det skader på brannslukningsutstyr eller er apparatet eldre enn 10 år?  
**Nei**
3. Er det mangler på røykvarsler i boligen iht. forskriftskrav på søknadstidspunktet, men minst Byggeforskrift 1985?  
**Nei**
4. Er det skader på røykvarslere?  
**Nei**

## TOMTEFORHOLD

### Byggegrunn

Det foreligger ikke nøyaktig dokumentasjon på hvordan byggegrunnen under huset/bygget er utført, men det antas å være utført masseutskiftinger med tilførsel av drenerende puk- og kultmasser til fast grunn, alternativt ned til fjell.

Tilstandsgrad:  
Tilstandsgrad er ikke vurdert da det ikke er foretatt grunnundersøkelser.

## TG 1 Fuktsikring og drenering

Terrenget forutsettes drenert ved at det er foretatt masseutskiftinger under og i forbindelse med bygget.  
Videre legges det til grunn at drenerøfter med drenerør er ført vekk fra grunnen under bygget.  
- Kommentar:  
Utførelsen lar seg ikke konstatere ved visuell besiktigelse, men ut fra gitte opplysninger og minste forskriftskrav ihht byggeår forutsettes ovenstående utførelse.  
Tilstandsgrad er gitt ut fra alder.

## TG 1 Grunnmur og fundamenter

Plasstøpt betongringmur med støpt, isolert og armert betongplate som fundamenter under bygget - gulv til grunn.  
- Kommentar:  
Denne konstruksjonen er en gjennomprøvd og mye benyttet gjennomføringsmåte jfr. imøtekommelse av de tekniske forskriftskravene på søknadstidspunktet.  
Det beregnes benyttet markisolering rundt og på utsiden av murlivet som en markisolering av byggegrunnen. Det forutsettes at klimadata for termisk dimensjonering og frostsikring er lagt til grunn ved utførelsen.

## TG 0 Terrengforhold

Tomten opplyses og ses opparbeidet og tilrettelagt for påstående bebyggelse med definerte grenselinjer ihht kart.  
Naturlig kolle i terrenget hvor hytten er plassert.  
Tomten ligger i hellende terreng, og antas å ha grunnforhold av morenemasser, dels sandgrunn.  
Tilkomst til tomten via stikkvei inn fra tilkomstveien i feltet.  
Gruset adkomstvei samt gruset tomteareal foran bygningen, som også benyttes som parkeringsareal.  
Tomtearealet er dels opparbeidet med blant annet noe grøntarealer, dels naturtomt.

## TG IU Utvendige vann- og avløpsledninger

Eiendommen er tilknyttet private vann og avløpssystemer, hvor disse ligger i grøft og ikke lar seg inspisere.  
- Kommentar:  
Tilstandsgrad er gitt ihht alder.

# Konklusjon og markedsvurdering

**Formål med takseringen:** Salg

## Hovedbyggets BRA/BRA-i

63 m<sup>2</sup>/60 m<sup>2</sup>

*Fritidsbolig:* Vindfang, Gang, 3 Soverom, Bad, Badstue, Stue, Spisestue, Kjøkken, Bod

*Detaljert oppstilling over areal finnes i rapporten.*

## Markedsverdi

Kr 3 750 000

Vurdering av hva verdien er i det åpne eiendomsmarkedet på vurderingstidspunkt. I tilfelle det er andel fellesgjeld/fellesformue, boret, bruksrett eller festet tomt, er det gjort fradrag/tillegg for dette.

*Les mer om markedsverdi på siste side i rapporten.*

## Teknisk verdi bygninger, med tomteverdi

Kr 4 050 000

Kostnaden ved å oppføre et tilsvarende bygg i henhold til dagens lovverk, med fradrag for utidsmessighet, elde, vedlikeholds mangler, gjenstående arbeider, tilstandssvekkelser og forskriftsmangler.

*Les mer om teknisk verdi på siste side i rapporten.*

## Markedsverdi

3 750 000

## Konklusjon markedsverdi

3 750 000

## Markedsvurdering

Dagens normale salgsverdi er satt noe under eiendommens tekniske verdi. Differansen her fremkommer ved at det er foretatt et skjønnsmessig trekk i eiendommens beregnede tekniske verdi. Den sum som da blir lagt til grunn som 'Dagens normale salgsverdi' er da en verdi som skal gjenspeile dagens marked samt en vurdering av denne eiendommen spesielt, vurdert etter beste skjønn samt størrelse, standard og beliggenhet jfr. erfaringsmessige forhold opp mot dagens marked.

Teknisk verdi er beregnet i programmet Byggekost.no.  
Markedsverdi er blant annet beregnet i Eiendomsverdi.no.

# Beregninger

## Årlige kostnader

Stipulerte årlige driftskostnader:	Kr.	
- Forsikring.		
- Vedlikehold.		30 000
- Offentlige avgifter.		
- Vei mm.		

**Sum Årlige kostnader (Avrundet)** **Kr.** **30 000**

## Teknisk verdi bygninger

### Fritidsbolig

Normale byggekostnader (utregnet som for nybygg)	Kr.	2 650 000
Beregnete kostnader gravearbeider i forbindelse med fundamenteringen av selve bygget. Øvrige grave- og anleggskostnader legges på tomteverdi.	Kr.	150 000
Fradrag (utidsmessighet, elde, vedlikeholdsmangler, gjenstående arbeider, svekkelser og forskriftsmangler)	Kr.	- 140 000

**Sum teknisk verdi - Fritidsbolig** **Kr.** **2 650 000**

**Sum teknisk verdi bygninger** **Kr.** **2 650 000**

## Tomteverdi

Tomteverdi er en beregnet verdi for tomten slik den fremstår på befaringstidspunktet. Tomteverdien består av normal tomtekostnad i det aktuelle området og en vurdert verdi for beliggenhet. Normal tomtekostnad fremkommer ved å beregne teknisk verdi for råtomt, infrastruktur på tomten samt opparbeiding / beplantning, arrondering av terrenget og markedstilpasning for beliggenhet.

Normal tomteverdi	Kr.	850 000
Markedstilpasning for attraktivitet / beliggenhet	Kr.	+ 550 000

**Beregnet tomteverdi** **Kr.** **1 400 000**

## Tomteverdi og teknisk verdi bygninger

**Tomteverdi og teknisk verdi bygninger for det aktuelle takstobjektet (Avrundet)** **Kr.** **4 050 000**



## Fritidsbolig

Etasje	Bruksareal BRA m <sup>2</sup>			SUM	Terrasse- og balkongareal (TBA)	Ikke måleverdig areal (ALH)	Gulvareal (GUA)
	Internt bruksareal (BRA-i)	Eksternt bruksareal (BRA-e)	Innglasset balkong (BRA-b)				
Hems						20	20
1. Etasje	60	3		63	28		63
<b>SUM</b>	<b>60</b>	<b>3</b>			<b>28</b>	<b>20</b>	<b>83</b>
<b>SUM BRA</b>	<b>63</b>						

## Romfordeling

Etasje	Internt bruksareal (BRA-i)	Eksternt bruksareal (BRA-e)	Innglasset balkong (BRA-b)
Hems			
1. Etasje	Vindfang, Gang, Soverom 1, Soverom 2, Soverom 3, Bad, Badstue, Stue, Spisestue, Kjøkken	Bod m/utv. adkomst	

### Kommentar

Arealberegningen er foretatt ut fra mål hentet på stedet av takstmann samt hentet fra fremlagte tegninger - begge med henvisning til siste gjeldende målestANDARD.

Arealopplysninger er gitt i samsvar med bruken av rommene på befaringdagen.

- Terrassearealer/åpent areal (TBA):

Det er samlet 28 kvm åpent areal/TBA på bygget, hvorav dette fordeler seg som følger:

- 2 kvm overbygd inngangsparti.

- 6 kvm overbygd gavlt Terrasse ut for stue i 1.etg.

- 20 kvm åpent terrasse/verandaareal forøvrig.

Ovenstående arealer/arealer ihht definisjon åpent areal = 28 kvm.

- Hems:

Det er over soveromsgdel etablert en hems/ett hemsrom på ca 20 kvm målt gulvareal og en største innvendige høyde på 143 cm i midtpartiet av rommet med skråtak og lavere knevegger på ca 66 cm.

Etter dagens regelverk kan loftsareal i fritidsbolig med høyde under 1,9 meter benyttes til sovealkove/hems. Krav til brannsikkerhet må da være ivaretatt slik at rømning kan skje via underliggende plan og/eller via godkjente rømningsvinduer i rom som blir benyttet til f.eks overnatting.

Det må derfor være åpen forbindelse til underliggende plan for å sikre at det er mulig å oppdage brann i en tidlig fase. Krav til romhøyde og brannsikkerhet innebærer således at hemsen ikke kan etableres som ett lukket rom.

## Lovlighet

### Byggetegninger

Det foreligger godkjente og byggemeldte tegninger, som stemmer med dagens bruk

### Brannceller

Er det påvist synlige tegn på avvik i branncelleinndeling ut ifra dagens byggeteknisk forskrift?

Ja  Nei

### Nyere håndverkstjenester

Er det ifølge eier utført håndverkstjenester på boligen siste 5 år?

Ja  Nei

### Krav for rom til varig opphold

Er det påvist avvik i forhold til rømningsvei, dagslysflate eller takhøyde?

Ja  Nei

Kommentar:

## Total fordeling mellom P-ROM og S-ROM

Tabellen under viser fordelingen av P-ROM og S-ROM etter veiledningen til NS 3940: 2012. Dette er til informasjon og til sammenligning. Tallene er omtrentlige, kan avvike fra faktiske målinger og er ikke juridisk bindende

	P-ROM( m2)	S-ROM( m2)
Fritidsbolig	60	3

## Befarings - og eiendomsopplysninger

### Befaring

Dato	Til stede	Rolle
09.4.2025	Gudbrand Sælid	Takstingeniør

### Matrikkeldata

Kommune	gnr.	bnr.	fnr.	snr.	Areal	Kilde	Eieforhold
3453 ØYSTRE SLIDRE	39	139		0	1652.1 m <sup>2</sup>	BEREGNET AREAL (Ambita)	Eiet

#### Adresse

Luskeråsen 132

#### Hjemmelshaver

Onstad Erik

## Eiendomsopplysninger

### Beliggenhet

Eiendommen har adresse Luskeråsen 132, og ligger på Luskeråsen i Øystre Slidre kommune, i ett regulert område med etablert hytte- og fritidsbebyggelse.

Åpent og solrikt beliggende med god utsikt, umiddelbar tilgang til naturen samt sommer- og vinteradkomst helt inn til eiendommen.

Ca 15-20 minutters kjøring Heggnes med butikk, serveringssted samt andre service og aktivitetsfunksjoner.

Oppkjørte skiløyper i umiddelbar nærhet til hytten.

### Adkomstvei

Privat veiadkomst, privat stikkvei.

Bilvei helt frem til hytteveggen, sommer og vinter.

Vedlikehold, måking, strøing etc er organisert gjennom private avtaler.

### Tilknytning vann

Privat vanntilknyttet via egen borebrønn på tomten.

Vannet er lagt inn i hytten.

### Tilknytning avløp

Privat avløpssystem med svart- og gråvannstank/septiktank og slamavskiller med infiltrasjonsanlegg.

- Kommentar:

Anlegget er felles for Gnr: 36 - Bnr: 132 og Gnr: 39 - Bnr: 139.

### Regulering

Eiendommen ligger i et område regulert til fritidsbebyggelse.

### Om tomten

Tomten måler ihht eiendomsregisteret 1652,1 kvm, og er oppført som ett selveiet areal.

Tomten fremstår som etablert og tilrettelagt for påstående bebyggelse med gruset adkomstvei, snu- og parkeringsarealer, forøvrig som naturtomt med stedlig vegetasjon.

Eiendommen ligger grensende inntil friarealer samt bebygde tomter på en av eiendommens sider.

Forøvrig ligger den på en naturlig kolle i terrenget, og fremstår som en tilrettelagt eiendom.

Definerte grenselinjer ihht uthentet kartgrunnlag.

### Tinglyste/andre forhold

Det er ikke kjent/opplyst om andre forhold enn det som er det som er opplyst av eier og som er beskrevet i rapporten.

Det gjøres oppmerksom på at det ikke er innhentet grunnboksutskrift for eiendommen og det er derfor ikke kjent om denne inneholder opplysninger om forhold som har betydning for taksten.

### Konsesjonsplikt

Øystre Slidre kommune har 0-konsesjonsgrense for omsetning av eiendommer.

DVS: At dokumentet 'egenerklæring om konsesjonsfrihet ved erverv av fast eiendom' må utferdiges og påtegnes av kommunen før tinglysing ved hjemmelsoverdragelse av eiendommen.

## Siste hjemmelsovergang

Kjøpesum	År
303 428	2017

## Kilder og vedlegg

### Dokumenter

Beskrivelse	Dato	Kommentar	Status	Sider	Vedlagt
Egenerklæring			Ikke gjennomgått		Nei
Tegninger			Gjennomgått		Nei

# Revisjoner

Versjon	Ny versjon	Kommentar
1	16.05.2025	

For gyldighet på rapporten se forside

# Tilstandsrapportens avgrensninger

## STRUKTUR•REFERANSENIVÅ•TILSTANDSGRADER

- Rapporten er basert på innholdskrav i Forskrift til avhendingslova (tryggere bolighandel). Formålet er å gi en tilstandsanalyse til bruk for den som bestiller og/eller i et salg til forbruker, og ikke for andre tredjeparter. Rapportens struktur, metode og begrepsbruk følger i hovedsak Norsk Standard NS 3600:2018 (Teknisk tilstandsanalyse ved omsetning av bolig), samt Takstbransjens retningslinjer for arealmåling når det gjelder fordeling mellom P-areal og S-areal.
- Tilbakeholdt eller uriktig informasjon som har betydning for vurderingen, er ikke bygningssakkyndiges ansvar. Rapporten beskriver avvik, altså en tilstand som er dårligere enn referansenivået. Rapporten framhever normalt ikke positive sider ved boligen ut over det som fremgår av tilstandsgradene.
- Tilstanden angis i rapporten og gir uttrykk for en gitt forventet tilstand blant annet vurdert ut fra alder og normal bruk slik:

i) **Tilstandsgrad 0, TG0:** Ingen avvik eller skader. I tillegg må bygningsdelen være tilnærmet ny, mindre enn 5 år, og det foreligger dokumentasjon på faglig god utførelse.

ii) **Tilstandsgrad 1, TG1:** Mindre avvik. Normal slitasje. Strakstiltak ikke nødvendig. TG1 kan gis når bygningsdelen er tilnærmet ny og det ikke foreligger dokumentasjon på faglig god utførelse.

iii) **Tilstandsgrad 2, TG2:** Vesentlige avvik, og mindre avvik som etter NS 3600 gir TG 2, men som ikke nødvendigvis krever umiddelbare tiltak. I denne rapporten kan TG2 i Rapportsammendrag være inndelt i TG2 som krever tiltak og de som ikke krever umiddelbare tiltak. Konstruksjonen har normalt enten feil utførelse, en skade eller symptomer på skade, sterk slitasje eller nedsatt funksjon. Vedlikehold eller tiltak trengs i nær fremtid, det er grunn til å varsle fare for skader på grunn av alder eller overvåke spesielt på grunn av fare for større skade eller følgeskade. For skjulte konstruksjoner vil alder i seg selv være et symptom som kan gi TG2. For synlige konstruksjoner kan alder sammen med andre symptomer og momenter gi TG2. Avvik under TG2 kan gis sjablongmessig anslag.

iv) **Tilstandsgrad 3, TG3:** Store eller alvorlige avvik. Kraftige symptomer på forhold som man må regne med trenger utbedring straks eller innen kort tid. Påvist funksjonssvikt eller sammenbrudd. Avvik under TG3 skal gis sjablongmessig anslag.

v) **Tilstandsgrad TGiu:** Ikke undersøkt/ikke tilgjengelig for undersøkelse.

- Ved TG0 og TG1 gis det normalt ingen begrunnelse for valg av tilstandsgrad, fordi bygningen eller bygningsdelen da bare har normal slitasje. For anbefalte tiltak ved TG2 og TG3 må bruker av rapporten vurdere om tiltakene er nødvendige og lønnsomme. Hva det vil koste å utbedre rom eller bygningsdeler er et sjablongmessig anslag basert på registrert avvik og angitte tiltak i rapporten. Anslaget er gitt på generelt grunnlag og basert på erfaringstall i seks intervaller, og kan ikke forveksles med en konkret vurdering og tilbud fra en entreprenør eller håndverker. Det må eventuelt innhentes tilbud for en nærmere undersøkelse, og konkret og nøyaktig vurdering av utbedringskostnad. Kostnader til ikke oppdagede avvik/utbedringer/feil kan forekomme. Utbedringskostnad avhenger av personlige preferanser og markedspris på materialer og tjenesteyter.

## PRESISERINGER

- Avvik vurderes ut fra tekniske forskrifter på søknadstidspunktet for bygget. Noen bygningsdeler vurderes etter gjeldende teknisk forskrift på befaringstidspunktet. Dette gjelder blant annet:

i) sluk, tettesjikt og fall på bad og vaskerom (våtrom)

ii) Forhold rundt brann, rømming, sikkerhet, for eksempel rekkverkshøyder/åpninger, ulovlige bruksendringer, brannceller mv.

- For skjulte konstruksjoner slik som vann og avløp uten dokumentasjon, er kvalitet og alder vurdert.

- Fastmonterte installasjoner, for eksempel innfelt belysning (downlights), demonteres ikke for å sjekke dampsperreren bak. Dette av hensyn til bygningssakkyndiges kompetanse og risikoen for skade.

- Kontroll av fukt i konstruksjonen ved hulltaking i bad og vaskerom (våtrom), rom under terreng (kjelleretasje, underetasje og sokkeletasje) eller andre bygningsdeler skjer etter eiers aksept. Hulltaking av våtrom og rom under terreng kan unntaksvis unnlates, se Forskrift til Avhendingsloven.

- Kontroll av romfunksjoner for P-ROM utføres kun når det ikke foreligger godkjente og byggemeldte tegninger, eller når tegninger ikke stemmer med dagens bruk.

- Bygningssakkyndig gir en forenklet vurdering av branntekniske forhold og elektriske installasjoner i boligen dersom det er mer enn fem år siden sist boligen hadde el-tilsyn. Bygningssakkyndig kan anbefale å konsultere offentlige myndigheter eller kvalifisert elektrofaglig fagperson ved behov for grundigere undersøkelser.

## TILLEGGSunDERsØKELSER

Etter avtale kan tilstandsanalysen utvides til også å omfatte tilleggsundersøkelser utover minimumskravet i forskriften.

## BEFARINGEN

Rapporten gir en vurdering av byggverk og bygningsdeler som bygningssakkyndig har observert, og som fremkommer av Forskrift til avhendingsloven. Rapporten er likevel ingen garanti for at det ikke kan finnes skjulte feil, skader og mangler. NS 3600:2018 (Teknisk tilstandsanalyse ved omsetning av bolig) har undersøkelsesnivå fra 1 til 3, der undersøkelsesnivå 1 er det laveste og baseres på visuell observasjon. Rapporten baseres på undersøkelsesnivå 1 med få unntak (våtrom og rom under terreng). I praksis betyr dette at gjennomføringen av befaringen begrenses som følger:

- Det utføres kun visuelle observasjoner på tilgjengelige flater uten fysiske inngrep (f.eks. riving).

- Flater som er skjult av snø eller på annen måte ikke er tilgjengelig eller skjult, blir ikke kontrollert. Det foretas ikke funksjonsprøving av bygningsdeler, som isolasjon, piper, ventilasjon, el. anlegg, osv.

- Det gis ingen vurdering av boligens tilbehør, hvite- og brunevarer og annet inventar. Dette gjelder også integrert tilbehør.

- Inspisering av yttertak er basert på det som er synlig, normalt på insiden fra loftet og utvendig fra stige/bakkenivå. Befaring av tak må være sikkerhetsmessig forsvarlig for å kunne gjennomføres.

- Stikkprøvetakninger er utvalgt tilfeldig og kan innebære kontroll under overflaten med spiss redskap eller lignende.

# Tilstandsrapportens avgrensninger

## UTTRYKK OG DEFINISJONER

- **Tilstand:** Byggverkets eller bygningsdelens tekniske, funksjonelle eller estetiske status på et gitt tidspunkt.
- **Symptom:** Observerbart forhold som gir indikasjon på hvilken tilstand et byggverk eller en bygningsdel befinner seg i. Benyttes ved beskrivelse av avvik.
- **Skadegjørere:** Zoologiske eller biologiske skadegjørere, i hovedsak råte, sopp og skadedyr.
- **Fuktsøk:** Overflatesøk med egnet søkeutstyr (fuktindikator) eller visuelle observasjoner.
- **Fuktmåling:** Måling av fuktinnhold i materiale eller i bakenforliggende konstruksjon ved bruk av egnet måleutstyr (blant annet hammerelektrode og pigger).
- **Utvidet fuktsøk (hulltaking):** Boring av hull for inspeksjon og fuktmåling i risikoutsatte konstruksjoner, primært i tilstøtende vegger til bad, utforede kjellervegger og eventuelt i oppforede kjellergulv.
- **Normal slitasjegrad:** Forventet nedsliting av materiale i overflaten som er basert på enkle visuelle observasjoner. Kan vurderes sammen med bygningsdelens alder.
- **Forventet gjenværende brukstid:** Anslått tid et byggverk eller en del av et byggverk fortsatt vil være tjenlig for sitt formål (NS3600, Termer og definisjoner punkt 3.9)

## AREALBEREGNING FOR BOENHETER

- Areal fastsettes etter Forskrift til avhendingsloven og Norsk Standard 3940 Areal- og volum-beregninger av bygninger fra 2023.
- Areal oppgis i hele kvadratmeter i rapporten, og gjelder for det tidspunkt oppmålingen fant sted.
- **Bruksareal (BRA)** er det måleverdige arealet som er innenfor omsluttete vegger målt i gulvhøyde (bruttoareal minus arealet som opptas av yttervegger). I tillegg til gulvhøyde gjelder regler om fri bredde for at arealet skal være måleverdig, med betydning for BRA av for eksempel loft med skråtak. BRA består av internt bruksareal (BRA-i), eksternt bruksareal (BRA-e) og innglasset balkong mv (BRA-b). Terrasse- og balkongareal (TBA) opplyses der tilstandsrapporten skal benyttes i boligomsetningen og der det er aktuelt. I tillegg kan gulvareal (GUA) og areal med lav takhøyde (ALH) opplyses sammen med BRA der det er aktuelt og en del av oppdraget. Rom skal ha atkomst og gangbart gulv for å kunne regnes som BRA/måleverdig areal.
- Arealet måles og oppgis dersom arealet oppfyller krav til måleverdighet, slik som at arealet må ha minst en bredde på 0,6m og minst en høyde på 1,9 m osv. Et rom kan være i strid med teknisk forskrift og mangle godkjenning hos kommunen for den aktuelle bruken, uten at dette får betydning for om arealet måles og oppgis i tilstandsrapporten. Når arealet måles tas det ikke hensyn til om arealet er lovlig oppført eller om bruken er lovlig, bruksendringer, lysforhold eller andre sikkerhetsmangler.
- Eiendommens markedsverdi kan ikke baseres på en rent matematisk

beregning i forhold til antall kvadratmeter opplyst i rapporten. Opplysninger om areal kan altså ikke alene benyttes for beregning av eiendommens verdi.

- Rom som ligger utenfor boenheten, men som eier har påvist og/eller opplyst at tilhører boenheten, er oppmålt og inkludert i BRA-e. Det er ikke fremvist dokumentasjon på at rommet tilhører boenheten, med mindre dette er angitt særskilt. Rom utenfor boenheten kan omdisponeres av borettslaget/sameiet og dette kan påvirke boligens BRA. Vær oppmerksom på at NS 3940:2023 og eierseksjonsloven har ulike definisjoner av fellesareal. Ved arealmåling gjelder NS 3940:2023 som definerer fellesareal slik: "Delen av bygning som brukes av to eller flere bruksenheter eller til bygningens forvaltning, drift eller vedlikehold.
- I en overgangsperiode skal rapporter som benyttes i boligomsetningen eller dersom det er en del av oppdraget også opplyse om fordelingen mellom P-ROM og S-ROM med utgangspunkt i definisjonene som fremkommer av veiledningen til Norsk Standard 3940 Areal- og volum-beregninger av bygninger fra 2012. Fordelingen mellom P-ROM og S-ROM er basert på veiledningen og bygningssakkyndiges eget skjønn. P-ROM er måleverdige rom som benyttes til kort eller langt opphold. S-ROM er måleverdige rom som benyttes til lagring, og tekniske rom. Bruken av et rom på befaringstidspunktet har betydning for om rommet defineres som P-ROM eller S-ROM. Dette betyr at rommet både kan være i strid med teknisk forskrift og mangle godkjenning i kommunen for den aktuelle bruken, uten at dette vil få betydning for valg av arealkategori.
- Se øvrig informasjon om areal i rapporten, Norsk Standard 3940 (2012 og 2023) og veiledningen til disse.

## PERSONVERN

iVerdi AS, bygningssakkyndig og takstforetaket behandler personopplysninger som bygningssakkyndig trenger for å kunne utarbeide rapporten. Personvernerklæring med informasjon om bruk av personopplysninger og dine rettigheter finner du her [Personvernerklæring - iVerdi](#)

## DELING AV PERSONOPPLYSNINGER FOR TRYGGERE BOLIGHANDEL OG MULIG RESERVASJON

Norsk takst og deres samarbeidspartnere benytter personopplysninger fra rapporten for analyse- og statistikkformål, samt utvikling og drift av produkter og tjenester for takstbransjen og andre aktører i boligomsetningen. Les mer om dette og hvordan du kan reservere deg på <https://www.norsktakst.no/norsk/om-norsk-takst/personvernerklæring/reservasjon/>

Vendu lager en boliganalyse basert på opplysninger fra rapporten. Les mer om dette og hvordan du kan reservere deg her: <https://samtykke.vendu.no/CE1503>

## KLAGEORDNING FOR FORBRUKERE

Er du som forbruker misfornøyd med bygningssakkyndiges arbeid eller opptreden ved taksering av bolig eller fritidshus, se [www.takstklagenemnd.no](http://www.takstklagenemnd.no) for mer informasjon