



6143157

NAF Bruktbiltest

Testdato
10.03.2026

Kunde

Navn	Auksjonen.no As
Medlemsnummer	94448735
Adresse	Døvleveien 23
Postnummer og -sted	3170 SEM
Telefon	33300540
Ekstern referanse	571773



Kjøretøy

Bilmerke	Volkswagen	Motorstørrelse	1968 cm ³
Modell	TIGUAN	Motoreffekt	103 kW
Type	5N	Aksler i drift	2
Registreringsnr.	NF58399	Drivstofftype	Diesel
Understellsnr.	WVGZZZ5NZDW551884	Kjøretøygruppe	101
Km.stand.	274863	Bruktimportert	Nei
Farge	Svart	Registreringsår	2012
Karosseritype	Stasjonsvogn	Registrert første gang	02.11.2012
		Frist for neste EU kontroll	29.09.2026



Informasjon

NAF Bruktbiltest (BBT) er en uavhengig vurdering av kjøretøyets tekniske tilstand iht. definerte kontrollpunkter. De aktuelle kontrollpunktene fremkommer i testen og vurderes / bedømmes etter NAF sine definisjoner og retningslinjer som også hensyntar bilens alder og km-stand.

NAF anmerker kun feil, mangler og avvik som avdekkes på testtidspunktet. Forutsetninger for utført test er angitt på side 2 i denne rapporten. NAF demonterer ikke for kontroll. Det kan være indikasjon knyttet til tekniske forhold som krever ytterligere utredning for å kunne fastslå omfang. Det kan også være periodiske feil som ikke kan avdekkes på testtidspunktet. Se utfyllende leveransebeskrivelse side 6.

NAF Bruktbiltest er utført på oppdrag av bilforhandler. Alle henvendelser til testen og øvrige forhold til bilens tekniske tilstand må avklares mellom kjøper av bilen og bilforhandler testen er utstedt til.



6143157

Testresultater

Ref.Id	Repareres	Resultat	Beskrivelse
1.11	Kjøreegenskaper	* - Ryker voldsomt av bilen, Lukter svidd i kupe.	
2.6	Unormal lyd	Ulyd fra hjuloppheng foran	
3.3	Nøkler / Utstyr	Nøkkel mangler 1 stk	
4.1	Service/ Dokum.	Iht. servicehefte/servicedokumentasjon er ikke alle servicer fulgt	Tid mellom servicer er overskredet, Kjørelengde mellom servicer er overskredet
4.8		Aktivert serviceindikator	
17.15	Lys	Skadet lykt:	Høyre sideblinklys, Høyre baklys
17.27		* - Varsler feil på adaptive lykter. - Skadet deksel til tåkelys venstre foran.	
21.17	Varsellamper	* - Diverse varsellamper.	
23.1	Full systemskann	Det finnes feilkoder, se rapport	
28.1	Utvendig tilstand motor	Oljelekkasje på motor - rengjør før nærmere kontroll	
28.3		Manglende / skadet deksel under motor	
45.12	Instrumenter	Ryggekamera virker ikke	
48.1	Oppvarmet bakrute	En eller flere varmetråder virker ikke:	Bakrute
51.7	Vindusvisker, spyler (foran/ bak)	Dårlig viskerblad:	Foran, Bakrute
65.6	Dekk	Feil rotasjonsretning:	Høyre bak, Venstre bak
65.7		Dekk er skjevslitt:	Høyre foran, Høyre bak, Venstre bak, Venstre foran
67.7	Ekstra hjulsett	Dekk er skjevslitt:	2 dekk
67.15		Vesentlig skade på dekk:	2 dekk
67.16		Skadet felg:	1 felg
75.4	Støtdempere	Defekt støvmansjett	Venstre bak
86.1	Lakk / karosseri utvendig	Skadet:	Høyre sidekanal, Støtfanger bak, Høyre bakskjerm, Høyre bakdør, Venstre bakdør, Høyre fordør, Venstre fordør, Bakluke, Støtfanger foran, Høyre forskjerm
86.2		Lakkriper:	Venstre bakskjerm
86.5		Bulk (er):	Panser
86.12		Rustangrep:	Tak, Panser, Venstre bakskjerm
87.5	Utvendig speil	Skade på speilramme / -hus	Høyre side
90.2	Tilhengerfeste	Elektrisk nedfelling av hengerfeste virker ikke	
97.1	Døråpning	Sår eller skade:	Høyre bakdør, Venstre bakdør, Venstre fordør
98.2	Seter	Misfarget/skittent:	Venstre bak, Høyre bak, Midten bak
98.3		Hull/rift gjennom setetrek:	Venstre foran
100.1	Gulvmatter/-teppe	Gulvmatte skadet eller mangler:	Høyre foran, Midten bak, Høyre bak, Venstre bak, Venstre foran
103.1	Interiør generelt	Forurensing og/eller ubehagelig lukt	
103.2		Rens utover normal vask og klargjøring	



6143157

Ref.Id	Opplysning	Resultat	Beskrivelse
6.16	Bremseskiver	Overflaterust eller mindre enn 25% av overflaten rustet	Begge sider foran
6.17		Overflaterust eller mindre enn 50% av overflaten rustet	Begge sider bak
12.7	Bremserør	Rust på bremserør, bør rengjøres og rustbeskyttes	Begge sider bak
17.30	Lys	Skadet lykt:	Venstre nærlys
17.31		Krakelert lykteglass	Venstre sideblink, Høyre baklys, Venstre baklys
23.6	Full systemskann	Etter avtale med kunde er feilkode/r slettet, feilsøking må påregnes dersom feilkode dukker opp igjen	
23.7		Diagnoseavlesing ligger i testrapport	
37.5	Registerreim	Det foreligger dokumentasjon i servicehefte på at registerreim er byttet iht oppgitt intervall	
41.7	Differensial	Oljelekkasje/ svetting:	Bakre differensial
50.15	Varmeapparat / klimaanlegg (AC)	Kjølefunksjon er ikke funksjonsprøvd grunnet for lav utetemperatur	
59.7	Tilhengerkontakt	* - ikke kontrollert grunnet : Feil på elektrisk utføllbart tilhengerfeste	
66.10	Felg	Ripe/slitasje på felg	
67.28	Ekstra hjulsett	Ripe/slitasje	
81.9	Frontrute	Noe steinsprut	
86.28	Lakk / karosseri utvendig	Bulk(er)	Tak, Venstre forskjerm
88.13	Underside	Stedvis rustdannelser i vognbunn/understell	
93.5	Taktrekk	Skittent taktrekk	
102.7	Laste-/bagasjerom	Småskader i gulvteppe	

Servicehistorikk

Servicehistorikk er vedlagt

Testforhold

Maks hastighet ved prøvekjøring	60 km/t
Utetemperatur ved prøvekjøring	1 °C
Føreforhold ved prøvekjøring	Glatt;Isete;Vått
Bilen ble prøvekjørt:	Driftsvarm motor
Er bilen skitten eller nediset:	Ja

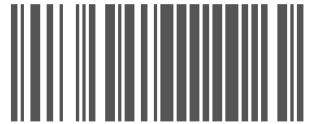

6143157

Prøvekjøring	Elektriske anlegg
1 - Kjøreegenskaper	R 44 - Instrument belysning ✓
2 - Unormal lyd	R 45 - Instrumenter R
Generell informasjon	47 - Elektrisk vindusheis ✓
3 - Nøkler / Utstyr	48 - Oppvarmet bakrute R
4 - Service/ Dokum.	R 49 - Kupevifte ✓
Bremser	50 - Varmeapparat / klimaanlegg (AC) O
5 - Bremsbelegg	51 - Vindusvisker, spyler (foran/bak) R
6 - Bremseskiver	✓ 53 - Sentrallås ✓
8 - Parkeringsbrems	O 54 - Setevarmer ✓
9 - Bremsvirkning	✓ 55 - Ladespenning generator ✓
10 - Bremsvæsknivå	✓ 56 - Drivrem generator ✓
12 - Bremsør	✓ 57 - Batteri ytre tilstand ✓
13 - Bremseslanger	O 58 - Tilstand 12 volt batteri ✓
14 - Bremskraftforsterker	✓ 59 - Tilhengerkontakt O
15 - Bremsedal	✓
Lys og signaler	Hjul, dekk, felg
17 - Lys	65 - Dekk R
19 - Refleks	66 - Felg O
20 - Lyd / lyssignaler	R 67 - Ekstra hjulsett R
21 - Varsellamper	✓ 68 - Hjullager ✓
e-Diagnose	Styring
23 - Full systemskann	R 71 - Ratt, rattaksel, ledd ✓
Motor	72 - Styresnekke, tannstang ✓
27 - Motor virkemåte	73 - Styrestag/ledd ✓
28 - Utvendig tilstand motor	74 - Styreservo ✓
29 - Oljenivå motor	Hjuloppheng
30 - Kjølevæske	R 75 - Støtdempere R
32 - Kjølesystem	✓ 76 - Stabilisator ✓
33 - Eksosanlegg	✓ 77 - Fjærer / fjærbein ✓
35 - Motorfester	✓ 78 - Opphengs- / bærearmer foraksel ✓
36 - Drivstofftank, rør, slange	✓ 79 - Opphengs- / bærearmer bakaksel ✓
37 - Registerreim	✓ 80 - Travers ✓
Drivverk	O
40 - Girkasse (automatisk)	✓
41 - Differensial	O
42 - Drivaksler	✓
43 - Mellomaksel	✓

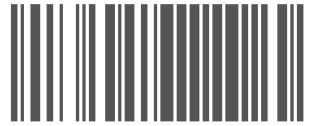

6143157

Karosseri

81 - Frontrute	O
82 - Siderute/bakrute	✓
83 - Dør-/panseråpner	✓
84 - Lås	✓
86 - Lakk / karosseri utvendig	R
87 - Utvendig speil	R
88 - Underside	O
89 - Understellsnummer	✓
90 - Tilhengerfeste	R

Interiør

91 - Dashbord / midtkonsoll	✓
93 - Taktrekk	O
94 - Solskjerm	✓
95 - Innvendig speil	✓
96 - Dørtrekk	✓
97 - Døråpning	R
98 - Seter	R
99 - Bilbelte	✓
100 - Gulvmatter/-teppe	R
101 - Bagasjeromstildekning	✓
102 - Laste-/bagasjerom	O
103 - Interiør generelt	R



6143157

Måleverdier

Ref.Id	Punkt	Fråse	Måleverdi
3.1	Nøkler / Utstyr	Antall nøkler:	1 stk
6	Bremseskiver		Kontrollert visuelt
9.1	Bremsevirkning	Bremsevirkning, VF	250,00
9.2		Bremsevirkning, HF	250,00
9.3		Bremsevirkning, VB	150,00
9.4		Bremsevirkning, HB	150,00
30.1	Kjølevæske	Kjølevæskens frysepunkt, frostsikker ned til minus:	45 °C
37.1	Registerreim	Bilfabrikanten anbefaler under normale forhold skifte ved km:	210000
37.2		eller ved, måneder:	0
50	Varmeapparat / klimaanlegg (AC)		Ikke målt pga. for lav utetemperatur
55.1	Ladespenning generator	Ladespenning med last (V)	14,80 volt
55.2		Ladespenning uten last (V)	14,80 volt
58.1	Tilstand 12 volt batteri	Referanseverdi norm:	CCA
58.2		Referanseverdi kaldstart-kapasitet:	760 ampere
58.3		Målt kaldstart-kapasitet:	667 ampere
65.1	Dekk	Mønsterdybde VF	3,00 mm
65.2		Mønsterdybde HF	3,00 mm
65.3		Mønsterdybde VB	3,00 mm
65.4		Mønsterdybde HB	3,00 mm
65.5		Bilen er utrustet med:	Piggfrie vinterdekk
66.1	Felg	Felg montert på bilen:	Lettmetallfelg
67.1	Ekstra hjulsett	Mønsterdybde	3,00 mm
67.2		Mønsterdybde	3,00 mm
67.3		Mønsterdybde	2,00 mm
67.4		Mønsterdybde	2,00 mm
67.5		Ekstra hjulsett er utrustet med:	Sommerdekk
67.6		Felg på ekstra hjulsett:	Lettmetallfelg

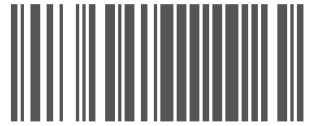

6143157

Leveransebetingelser

1. Testrapporten

Testrapporten inneholder identifikasjon av kjøretøy og kunde samt beskrivelse av testens omfang med måleresultater der det foreligger.

2. Bedømming–vurderingsdefinisjon

Forklaring til bokstavkodene som benyttes ved PDF rapport:

V = Normalt. Tilstand vurdert «normal» iht. kjøretøyets alder og kjørelengde

R = Reparasjon. Anbefaler utbedring iht. kontrollpunkt

O = Opplysning. Informasjon iht. kontrollpunkt og/eller kjøretøy

S = Skiftet. Kontrollpunkt inkl. komponentskifte

J = Justert. Kontrollpunkt inkl. justering

I = Ikkeutført. Kontrollpunkt ikke vurdert

3. Gjennomføring av test.

Test utføres på et NAF Senter hvis ikke annet er beskrevet.

4. Eiendomsrett

Testens resultat tilhører NAFs kunde. Kundens navn er registrert på side 1 i testrapporten, og eventuelle henvendelser i forbindelse med testen må utføres av registrert kunde. Testresultatene leveres ikke ut til andre uten samtykke fra NAFs kunde.

5. Demontering

NAF demonterer ikke for kontroll/vurdering, og kan dermed ikke påpeke feil som kun avdekkes ved demontering. Dersom NAF oppdager avvik der det trengs demontering for kontroll/vurdering, vil dette anmerkes i testrapporten.

6. Prøvekjøring, periodiske feil og fremtidige problemer

NAF anmerker kun feil og avvik som oppdages på testtidspunktet. Periodiske feil/avvik kan forekomme uten at dette avdekkes pga. manglende symptom(fremtredelse) ved testtidspunktet. Det er ikke mulig å forutse framtidige problemer, feil eller avvik.

NAF prøvekjører bilen kun i begrenset grad.

7. Avlesing av elektronisk lagrede feilkoder via kjøretøyets OBD kontakt

NAF leser feilkoder på de elektroniske styresystemene som bilprodusenten har gitt tilgang til. Tilgang kan variere mellom ulike bilmerker og modeller og systemene leses med det testutstyret som benyttes av NAF. Det skilles ikke mellom permanente og periodiske feilkoder. NAF kan ikke påvise avvik i bilens oppgitte kilometerstand ved hjelp av diagnose.

8. NAFs ansvar

NAF har vurdert alle kontrollpunkter i den aktuelle testrapporten i henhold til NAFs definisjoner og retningslinjer. Kontrollpunkter som ikke omtales i rapporten er ikke inkludert eller vurdert.

Feil/avvik som avdekkes i etterkant av testen, kan ikke lastes NAF uten at det dokumenteres at følgende kumulative vilkår foreligger:

- feil/avvik må anses å ha foreligget ved testtidspunktet
- feil/avvik kan avdekkes etter gjeldende definisjoner og retningslinjer(innhold) av kontrollpunkt ved testtidspunktet
- feil/avvik kan avdekkes ved benyttet testutstyr i NAF ved testtidspunktet
- feil/avvik kan avdekkes ved gjeldende testforutsetninger ved testtidspunktet
- feil/avvik medfører konsekvenstap
- NAF har opptrådt uaktsomt ved testtidspunktet

9. Klageadgang næringsmarked

Testens resultat tilhører NAFs kunde. Kundens navn er registrert på side 1 i testrapporten. Ved eventuelle uoverensstemmelser i forbindelse med levert dokumentasjon, skal kunde ta dette opp med NAF. NAF er forretningsmessig leverandør til kunde og forholder seg kun til denne avtalepart.

Alle reklamasjoner må være NAF i hende skriftlig senest 10 dager etter at testen er utført.

10. Reklamasjonsansvaret til NAF

Ved uoverensstemmelse mellom tekst og bilder i testrapport og ett av disse viser riktig tilstand, er feilen ikke reklamasjonsgrunn.

NAF AS er ikke ansvarlig for feil i opplysninger som er hentet elektronisk fra 3. -part.

NAF AS kan kreve at bilen stilles til disposisjon for kontroll.

Ved reklamasjon kan NAF AS forlange å få mulighet til å reparere på eget verksted.

Hvis kjøper starter reparasjon på annet verksted uten skriftlig godkjenning fra NAF AS bortfaller retten til å kreve utgiften refundert av NAF AS.

Ved reparasjon på kjøpers verksted beregnes priser etter NAF AS sine innkjøpspriser (Meca eller tilsvarende) og selvkost på timepris. Benyttes DBS-systemet som grunnlag for delepriser benyttes importørpriser uten fraktpåslag.

Arbeidstidsettes iht. Haynes Pro med faktor 1

Diagnoserapport vedlegges der kunden har bestilt dette. Diagnoserapporten betraktes som en del av testrapporten.

Reklamasjonskravets størrelse er under alle omstendigheter oppad begrenset til prisen på testen, med mindre noe annet er særskilt avtalt.

NAF AS anbefaler at budgivere selv inspiserer objektet.



6143157

Bilder og vedlegg

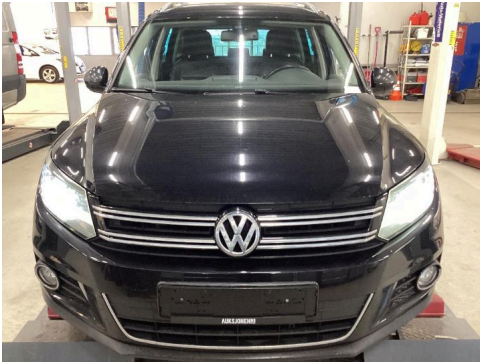

1. Generelt

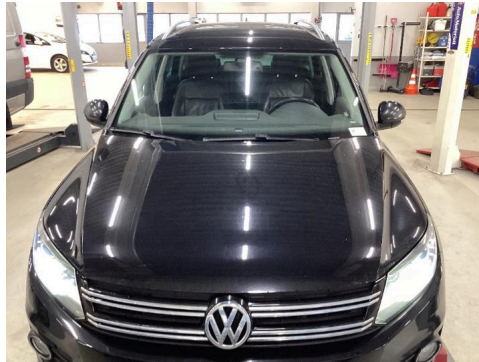

2. Generelt



3. Generelt

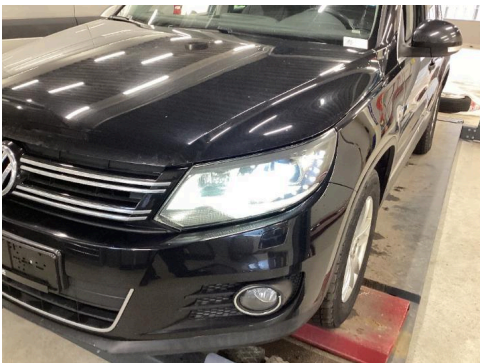

4. Generelt

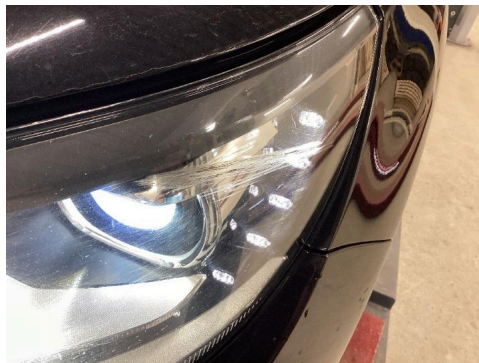

5. Generelt

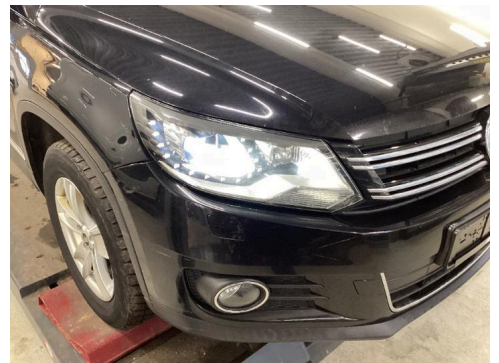

6. Generelt



7. Generelt

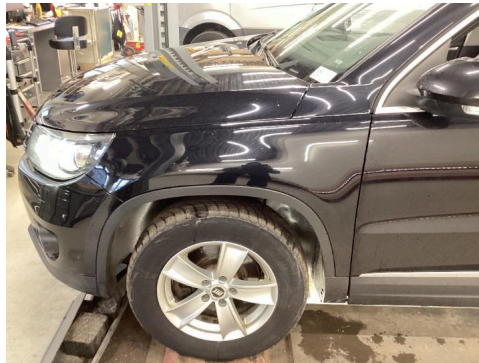

8. Generelt



9. Generelt



10. Generelt



11. Generelt



12. Generelt



6143157

Bilder og vedlegg



13. Generelt



14. Generelt



15. Generelt



16. Generelt



17. Generelt

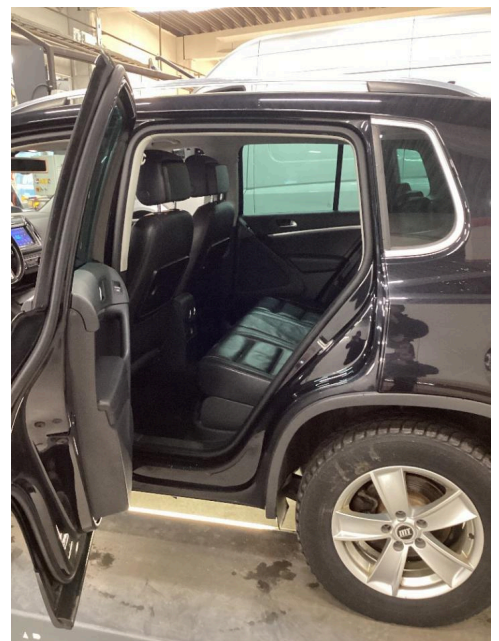

18. Generelt



19. Generelt

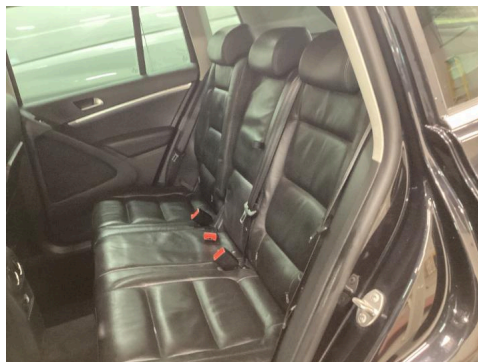

20. Generelt

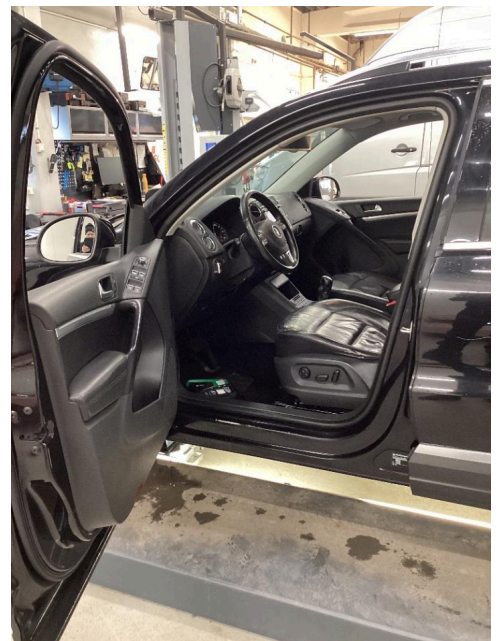

21. Generelt



6143157

Bilder og vedlegg

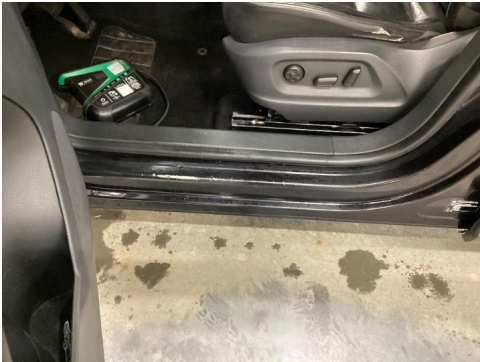

22. Generelt

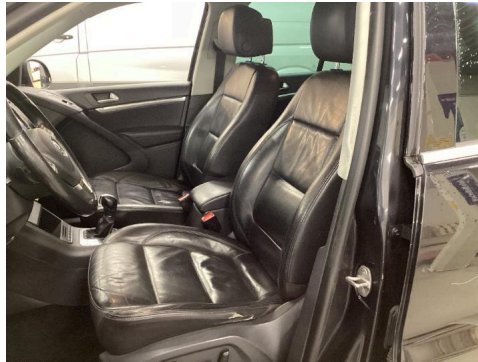

23. Generelt



24. Generelt



25. Generelt



26. Generelt

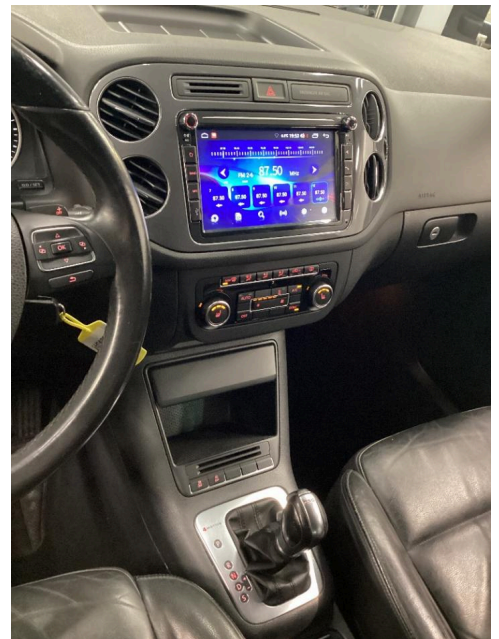

27. Generelt



28. Generelt



29. Generelt



30. Generelt



6143157

Bilder og vedlegg



31. Generelt



32. Generelt



33. Generelt

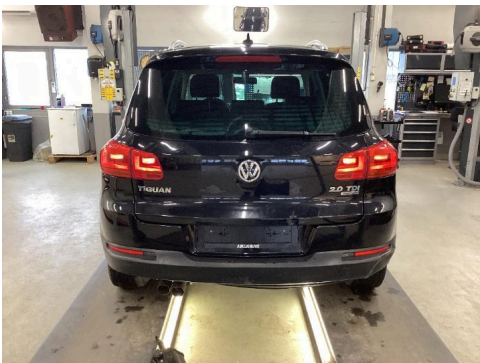

34. Generelt

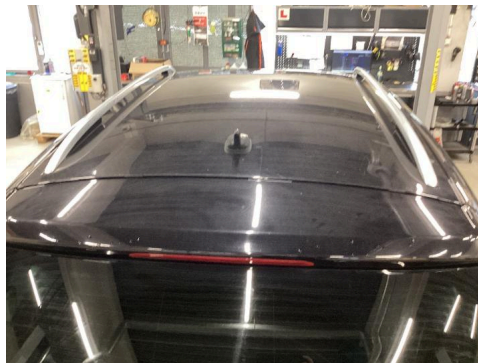

35. Generelt

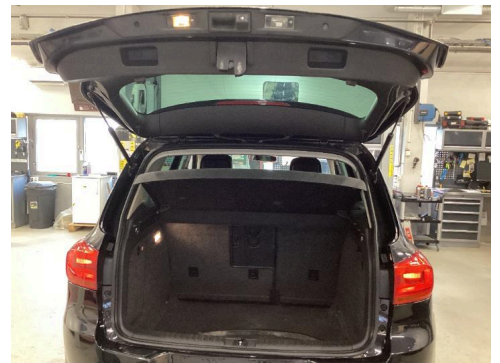

36. Generelt



37. Generelt



38. Generelt

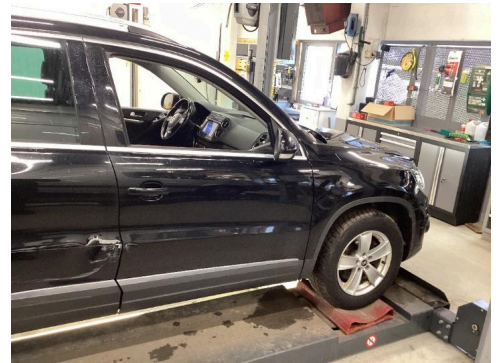

39. Generelt



40. Generelt



41. Generelt



42. Generelt



6143157

Bilder og vedlegg



43. Generelt



44. Generelt

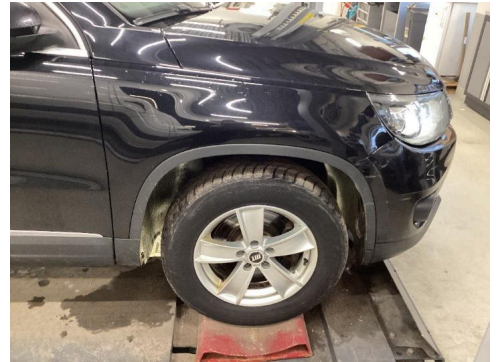

45. Generelt



46. Generelt



47. Generelt



48. Generelt



49. Generelt



50. Generelt

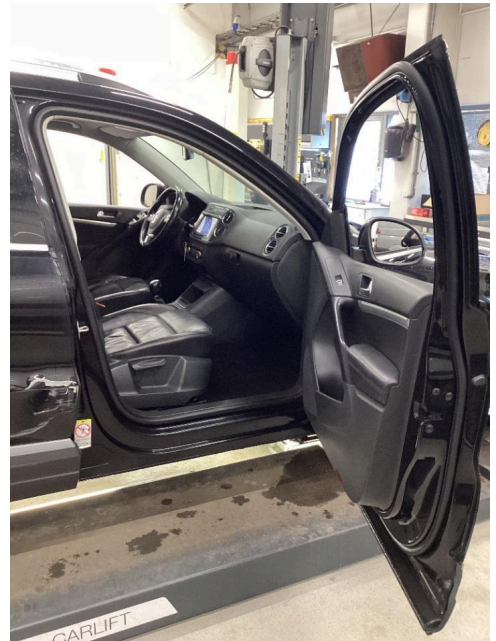

51. Generelt



6143157

Bilder og vedlegg



52. Generelt



53. Generelt



54. Generelt

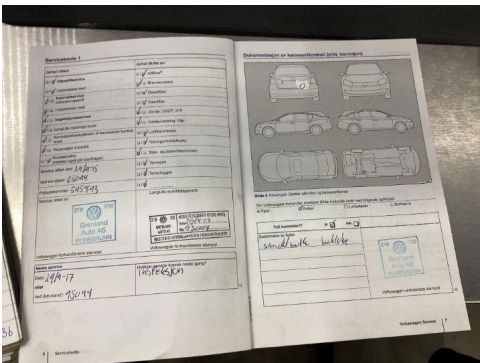

55. Generelt

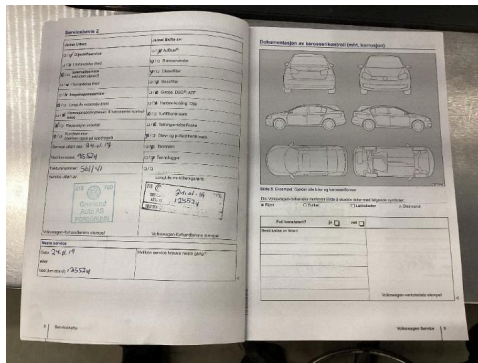

56. Generelt

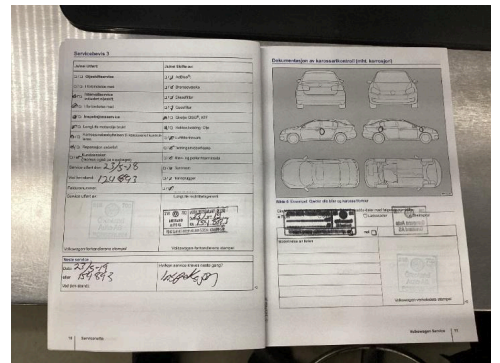

57. Generelt

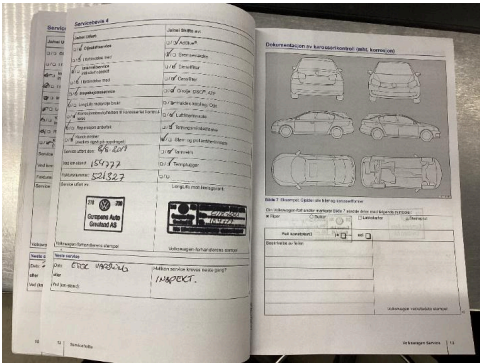

58. Generelt

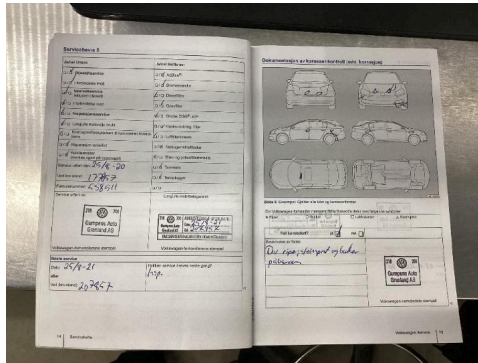

59. Generelt

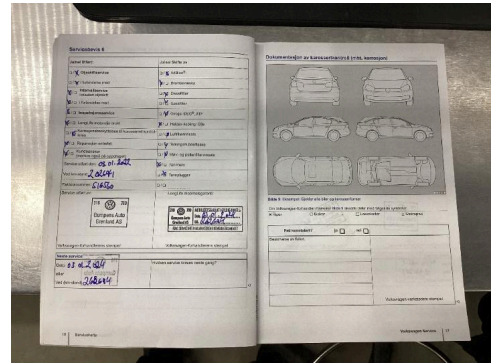

60. Generelt

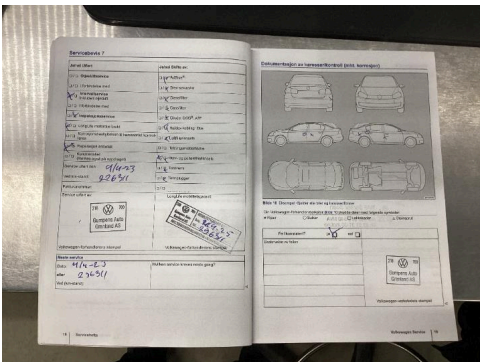

61. Generelt

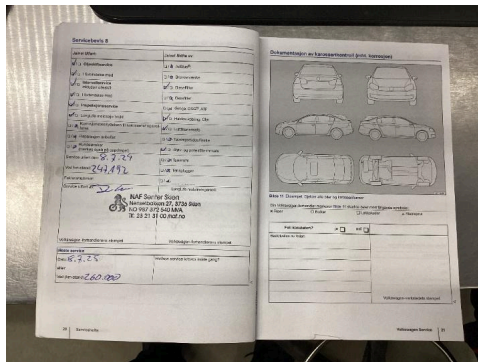

62. Generelt



63. Generelt



6143157

Bilder og vedlegg



64. Generelt

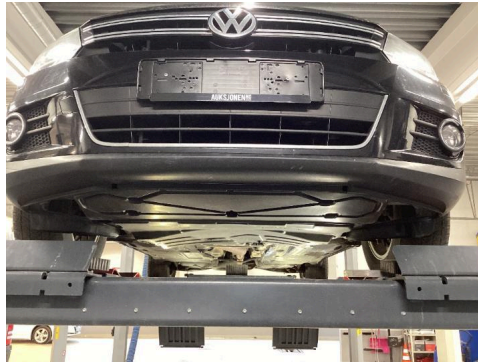

65. Generelt



66. Generelt



67. Generelt

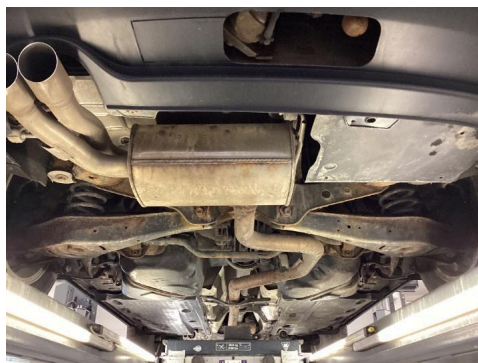

68. Generelt



69. Generelt



Feilkodeutlesing

Analyse av kjøretøyets systemer

Reg.nr	VIN
NF58399	WVGZZZ5NZDW551884
Årsmodell	Merke/Modell
10-16	Tiguan 2.0 16V TDI 4Motion
Motorkode	Km
CFFB	274 863

Utført med feil (15)

System	Feilkoder og Beskrivelse	
A/C/heater	B109071	Defroster flap actuator — Function faulty.
All-wheel electronics	1155	Clutch — faulty clutch function
Brake electronics	2214	Tyre-pressure warning — Warning was sent or malfunction
Diagn. interface bus	1300 1304	CAN bus connection to navigation ECU — Communication disturbed CAN bus to radio ECU — Communication disturbed
Headlight levelling	C108216 C108231	Power module right headlights — Voltage too low Power module right headlights — Signal missing/faulty
Media player 3	464	ECU with display for radio + navigation — Function faulty.
Parking heater/auxiliary heater	664	Fuel gauge — Fault in fuel gauge
Passenger door electronics	B11FD01	Blinker in exterior mirror — Fault in electric circuit
Rearview camera system/all-round vision camera system	2283	Video-connection to auxiliary unit — Function faulty.
Telephone/cellphone preparation	B104813 B104E13 B104F13	Microphone of hands-free telephone system — Interruption in electric circuit Audio channel for voice/telephone right — Interruption/short circuit in electric circuit. Audio channel for voice/telephone left — Interruption/short circuit in electric circuit.
Vehicle electrics 1	1504	Lamp for license-plate light — Function faulty.



Feilkodeutlesing

Analyse av kjøretøyets systemer

Utført uten feil (1)

System

Beskrivelse

OBD