



5647568

# NAF Bruktbiltest

**Testdato**  
13.08.2025



## Kunde

<b>Navn</b>	Auksjonen.no Co/Santander	<b>Kontaktperson</b>	
<b>Medlemsnummer</b>	95140190	<b>Navn</b>	Auksjonen.no Co/Santander
<b>Adresse</b>	Døvleveien 23	<b>Telefon</b>	33300540
<b>Postnummer og -sted</b>	3170 SEM	<b>E-post</b>	
<b>Telefon</b>	33300540		



## Kjøretøy

<b>Bilmerke</b>	Audi	<b>Motorstørrelse</b>	1968 cm <sup>3</sup>
<b>Modell</b>	Q5	<b>Motoreffekt</b>	125 kW
<b>Type</b>	8R	<b>Aksler i drift</b>	2
<b>Registreringsnr.</b>	PP92986	<b>Drivstofftype</b>	Diesel
<b>Understellsnr.</b>	WAUZZZ8R9BA074029	<b>Kjøretøygruppe</b>	101
<b>Km.stand.</b>	228491	<b>Bruktimportert</b>	Nei
<b>Farge</b>	Svart	<b>Registreringsår</b>	2011
<b>Karosseritype</b>	Stasjonsvogn	<b>Registrert første gang</b>	11.02.2011
		<b>Frist for neste EU kontroll</b>	18.02.2027



## Informasjon

NAF Bruktbiltest (BBT) er en uavhengig vurdering av kjøretøyets tekniske tilstand iht. definerte kontrollpunkter. De aktuelle kontrollpunktene fremkommer i testen og vurderes / bedømmes etter NAF sine definisjoner og retningslinjer som også hensyntar bilens alder og km-stand.

NAF anmerker kun feil, mangler og avvik som avdekkes på testtidspunktet. Forutsetninger for utført test er angitt på side 2 i denne rapporten. NAF demonterer ikke for kontroll. Det kan være indikasjon knyttet til tekniske forhold som krever ytterligere utredning for å kunne fastslå omfang. Det kan også være periodiske feil som ikke kan avdekkes på testtidspunktet. Se utfyllende leveransebeskrivelse side 6.

NAF Bruktbiltest er utført på oppdrag av bilforhandler. Alle henvendelser til testen og øvrige forhold til bilens tekniske tilstand må avklares mellom kjøper av bilen og bilforhandler testen er utstedt til.



5647568

**Testresultater**

Ref.Id	Repareres	Resultat	Beskrivelse
4.8	Service/ Dokum.	Aktivert serviceindikator	
5.3	Bremsebelegg	Slitt bremsebelegg	Venstre foran, Høyre foran
37.3	Registerreim	Det foreligger ingen dokumentasjon på bytte av registerreim iht oppgitt intervall. Nærmere undersøkelse/kontroll anbefales	
48.1	Oppvarmet bakrute	Oppvarmet bakrute virker ikke:	
51.12	Vindusvisker, spylar (foran/bak)	* Mangler visker blad / skifte	
58.6	Tilstand 12 volt batteri	Bør skifte batteri!	
65.10	Dekk	Mønsterdybde under 1,6 mm for sommerdekk, eller 3,0 mm for vinterdekk:	Venstre bak, Høyre bak, Høyre foran, Venstre foran
69.7	Reservehjul / dekkreparasjonssett	Dekkreparasjonssett mangler	
71.1	Ratt, rattaksel, ledd	Slakk i ledd på rattaksel:	
74.2	Styreservo	For høyt oljenivå	
101.3	Bagasjeromstildekning	Mangler:	Rollo

Ref.Id	Opplysning	Resultat	Beskrivelse
11.4	Bremsevæskens kokepunkt	Kokepunkt er under 180 grader. Anbefaler bremsevæskeskift.	
17.31	Lys	Dugg i lykt:	Venstre nærlys, Høyre nærlys
23.4	Full systemskann	Det finnes feilkoder, se rapport	
23.7		Diagnoseavlesing ligger i testrapport	
27.18	Motor virkemåte	* Ryker svart ved akselerasjon .	
81.9	Frontrute	Noe steinsprut	
81.10		Slitt frontrute	
81.12		* Kontroller om det lekker vann i i toppen av frontrute .	
86.18	Lakk / karosseri utvendig	Diverse småbulker/lakkriper	
86.22		Små lakkblærer:	Høyre forskjerm, Venstre bakkdør, Venstre bakskjerm, Venstre fordør
86.24		Rust / korrosjon i innvendig kant:	Venstre fordør
86.27		Diverse lakkrust	
86.34		Bilen er delvis omlakkert:	Panser
88.14	Underside	Mangelfull antirustbehandling:	



5647568

## Servicehistorikk

Servicehistorikk er vedlagt

Dato	Km.stand
19.01.2023	215422
18.02.2023	201048
04.07.2019	181826
08.02.2018	153787
10.10.2016	124790
16.02.2015	89270
06.06.2013	57588
21.09.2012	43647

## Testforhold

<b>Maks hastighet ved prøvekjøring</b>	50 km/t
<b>Utetemperatur ved prøvekjøring</b>	23 °C
<b>Føreforhold ved prøvekjøring</b>	Tørt
<b>Bilen ble prøvekjørt:</b>	Driftsvarm motor
<b>Er bilen skitten eller nediset:</b>	Nei
<b>Frist for neste EU kontroll</b>	19.02.2027



5647568

**Prøvekjøring**

1 - Kjøreegenskaper ✓

**Generell informasjon**

3 - Nøkler / Utstyr ✓

4 - Service/ Dokum. R

**Bremser**

5 - Bremsbelegg R

6 - Bremseskiver ✓

8 - Parkeringsbrems ✓

9 - Bremsvirkning ✓

10 - Bremsvæskeniå ✓

11 - Bremsvæskens kokepunkt O

12 - Bremsør ✓

13 - Bremseslanger ✓

14 - Bremskraftforsterker ✓

15 - Brems pedal ✓

**Lys og signaler**

17 - Lys O

19 - Refleks ✓

20 - Lyd / lyssignaler ✓

21 - Varsellamper ✓

22 - Varsellamper utvidet ✓

**e-Diagnose**

23 - Full systemskann O

**Motor**

27 - Motor virkemåte O

28 - Utvendig tilstand motor ✓

29 - Oljenivå motor ✓

30 - Kjølevæske ✓

31 - Kjølevifte ✓

32 - Kjølesystem ✓

33 - Eksosanlegg ✓

35 - Motorfester ✓

36 - Drivstofftank, rør, slange ✓

37 - Registerreim R

**Drivverk**

40 - Girkasse (automatisk) ✓

41 - Differensial ✓

42 - Drivaksler ✓

43 - Mellomaksel ✓

**Elektriske anlegg**

44 - Instrument belysning ✓

45 - Instrumenter ✓

46 - Radio / Multimedia ✓

47 - Elektrisk vindusheis ✓

48 - Oppvarmet bakrute R

49 - Kupevifte ✓

50 - Varmeapparat / klimaanlegg (AC) ✓

51 - Vindusvisker, spyler (foran/bak) R

52 - Lyktespyler / Visker ✓

53 - Sentrallås ✓

54 - Setevarmer ✓

55 - Ladespenning generator ✓

56 - Drivrem generator ✓

57 - Batteri ytre tilstand ✓

58 - Tilstand 12 volt batteri R

59 - Tilhengerkontakt ✓

**Hjul, dekk, felg**

65 - Dekk R

66 - Felg ✓

67 - Ekstra hjulsett ✓

**Hjul, dekk, felg**

68 - Hjullager ✓

69 - Reservehjul / dekkreparasjonssett R

70 - Hjulcapsler/navkopper ✓

**Styring**

71 - Ratt, rattaksel, ledd R

72 - Styresnekke, tannstang ✓

73 - Styrestag/ledd ✓

74 - Styreservo R



5647568

## Hjuloppheng

75 - Støtdempere	✓
76 - Stabilisator	✓
77 - Fjærer / fjærbein	✓
78 - Opphengs- / bærearmer foraksel	✓
79 - Opphengs- / bærearmer bakaksel	✓
80 - Travers	✓

## Karosseri

81 - Frontrute	○
82 - Siderute/bakrute	✓
83 - Dør-/panseråpner	✓
86 - Lakk / karosseri utvendig	○
87 - Utvendig speil	✓
88 - Underside	○
89 - Understellsnummer	✓
90 - Tilhengerfeste	✓

## Interiør

91 - Dashbord / midtkonsoll	✓
92 - Luftdyse kupé	✓
93 - Taktrekk	✓
94 - Solskjerm	✓
95 - Innvendig speil	✓
96 - Dørtrekk	✓
97 - Døråpning	✓
98 - Seter	✓
99 - Bilbelte	✓
100 - Gulvmatter/-teppe	✓
101 - Bagasjeromstildekning	R
102 - Laste-/bagasjerom	✓
103 - Interiør generelt	✓
104 - Varseltrekant	✓



5647568

**Måleverdier**

Ref.Id	Punkt	Fråse	Måleverdi
3.1	Nøkler / Utstyr	Antall nøkler:	2 stk
6.1	Bremsekiver	Min. bremsekivetykkelse før utskifting foran:	28,00 mm
6.2		Bremsekivetykkelse VF	29,50 mm
6.3		Bremsekivetykkelse HF	29,50 mm
6.4		Min. bremsekivetykkelse før utskifting bak:	10,00 mm
6.5		Bremsekivetykkelse VB	11,50 mm
6.6		Bremsekivetykkelse HB	11,50 mm
9.1	Bremsevirkning	Bremsevirkning, VF	250,00
9.2		Bremsevirkning, HF	250,00
9.3		Bremsevirkning, VB	250,00
9.4		Bremsevirkning, HB	250,00
30.1	Kjølevæske	Kjølevæskens frysepunkt, frostsikker ned til minus:	45 °C
37.1	Registerreim	Bilfabrikanten anbefaler under normale forhold skifte ved km:	210000
37.2		eller ved, måneder:	0
50.1	Varmeapparat / klimaanlegg (AC)	Temperatur på luft inn i klimaanlegg	20 °C
50.2		Temperatur på luft ut av klimaanlegg	4 °C
55.1	Ladespenning generator	Ladespenning med last (V)	14,00 volt
55.2		Ladespenning uten last (V)	14,00 volt
58.1	Tilstand 12 volt batteri		Kontrollert visuelt
65.1	Dekk	Mønsterdybde VF	1,50 mm
65.2		Mønsterdybde HF	1,50 mm
65.3		Mønsterdybde VB	1,10 mm
65.4		Mønsterdybde HB	1,70 mm
65.5		Bilen er utrustet med:	Sommerdekk
66.1	Felg	Felg montert på bilen:	Lettmetallfelg
67.1	Ekstra hjulsett	Mønsterdybde	3,30 mm
67.2		Mønsterdybde	4,10 mm
67.3		Mønsterdybde	3,20 mm
67.4		Mønsterdybde	4,10 mm
67.5		Ekstra hjulsett er utrustet med:	Piggfrie vinterdekk
67.6		Felg på ekstra hjulsett:	Lettmetallfelg



## Bilder og vedlegg



1. Generelt



2. Generelt



3. Generelt



4. Generelt



5. Generelt



6. Generelt

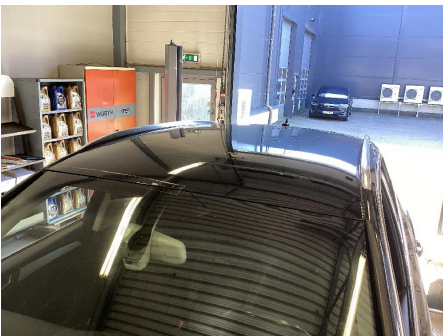

7. Generelt



8. Generelt

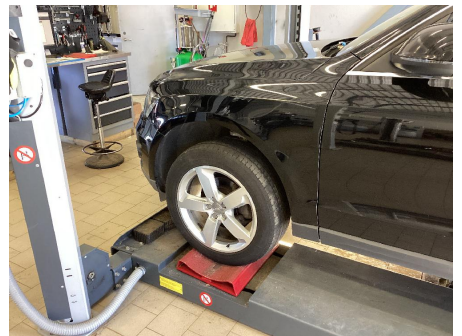

9. Generelt



10. Generelt



11. Generelt



12. Generelt





5647568



13. Generelt



14. Generelt



15. Generelt

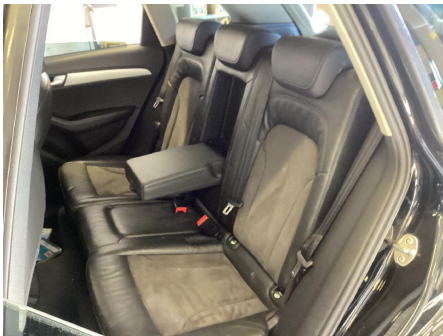

16. Generelt

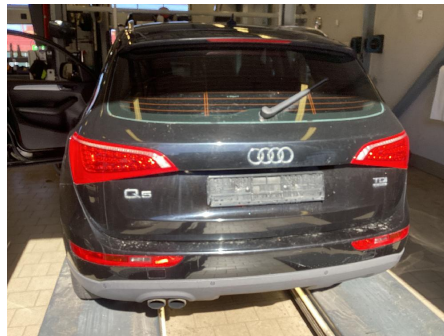

17. Generelt

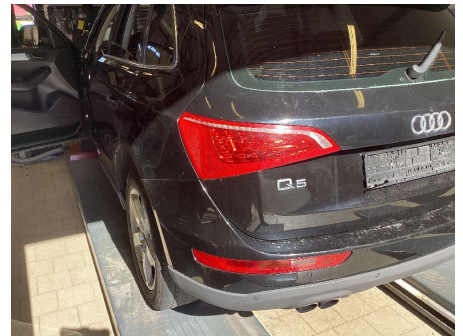

18. Generelt



19. Generelt



20. Generelt



21. Generelt



22. Generelt

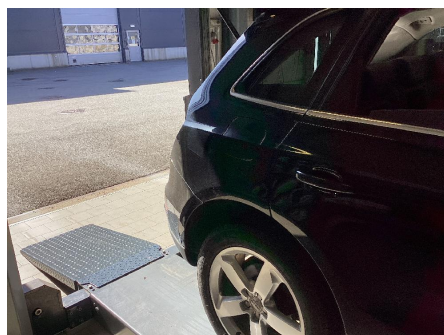

23. Generelt

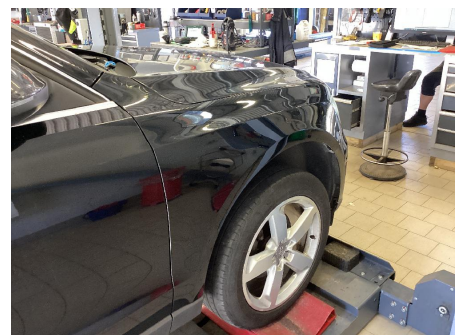

24. Generelt





5647568



25. Generelt

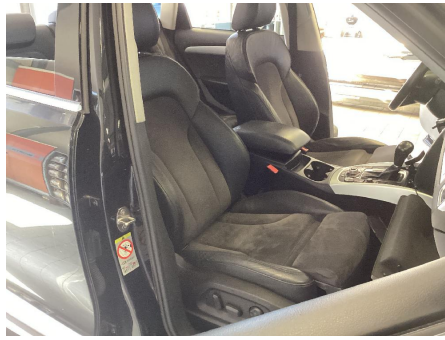

26. Generelt



27. Generelt



28. Generelt



29. Generelt



30. Generelt



31. Generelt



32. Generelt



33. Generelt



34. Generelt

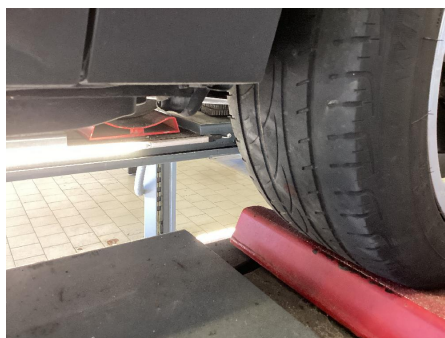

35. Generelt



36. Generelt





37. Generelt



38. Generelt



39. Generelt



40. Generelt

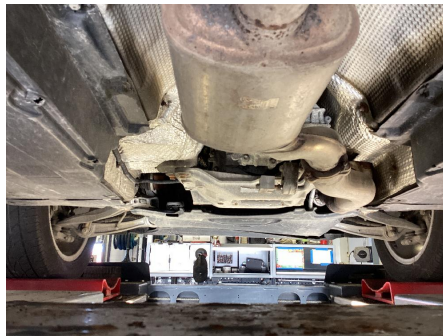

41. Generelt



42. Generelt



43. Generelt



44. Generelt



45. Generelt



46. Generelt



47. Generelt



48. Generelt





5647568



49. Generelt

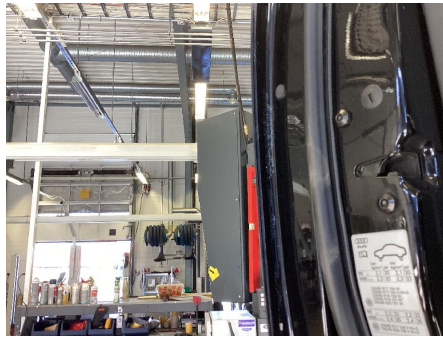

50. Generelt



51. Generelt



52. Generelt

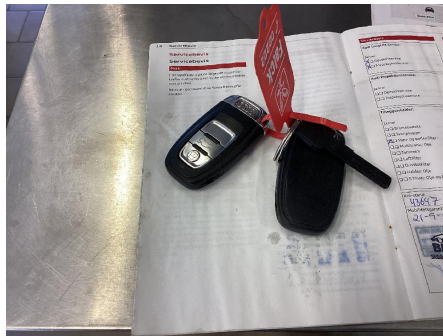

53. Generelt

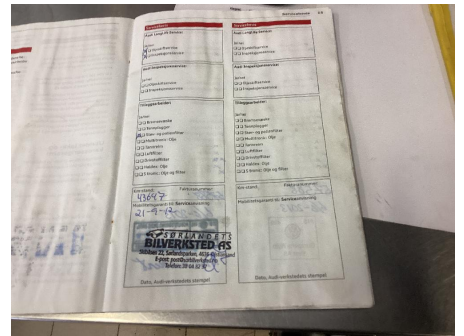

54. Generelt



55. Generelt

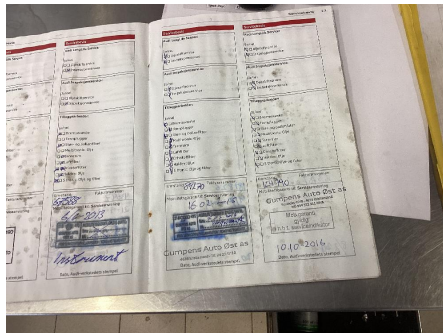

56. Generelt

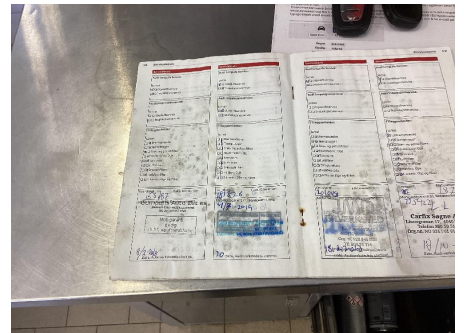

57. Generelt

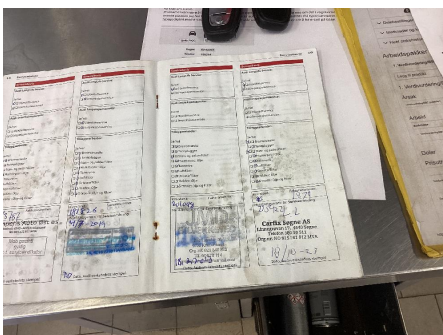

58. Generelt



5647568

## Leveransebetingelser

### 1. Testrapporten

Testrapporten inneholder identifikasjon av kjøretøy og kunde samt beskrivelse av testens omfang med måleresultater der det foreligger.

### 2. Bedømming-vurderingsdefinisjon

Forklaring til bokstavkodene som benyttes ved PDF rapport:

V = Normalt. Tilstand vurdert «normal» iht. kjøretøyets alder og kjørelengde

R = Reparasjon. Anbefaler utbedring iht. kontrollpunkt

O = Opplysning. Informasjon iht. kontrollpunkt og/eller kjøretøy

S = Skiftet. Kontrollpunkt inkl. komponentskifte

J = Justert. Kontrollpunkt inkl. justering

I = Ikkeutført. Kontrollpunkt ikke vurdert

### 3. Gjennomføring av test.

Test utføres på et NAF Senter hvis ikke annet er beskrevet.

### 4. Eiendomsrett

Testens resultat tilhører NAFs kunde. Kundens navn er registrert på side 1 i testrapporten, og eventuelle henvendelser i forbindelse med testen må utføres av registrert kunde. Testresultatene leveres ikke ut til andre uten samtykke fra NAFs kunde.

### 5. Demontering

NAF demonterer ikke for kontroll/vurdering, og kan dermed ikke påpeke feil som kun avdekkes ved demontering. Dersom NAF oppdager avvik der det trengs demontering for kontroll/vurdering, vil dette anmerkes i testrapporten.

### 6. Prøvekjøring, periodiske feil og fremtidige problemer

NAF anmerker kun feil og avvik som oppdages på testtidspunktet. Periodiske feil/avvik kan forekomme uten at dette avdekkes pga. manglende symptom(fremtredelse) ved testtidspunktet. Det er ikke mulig å forutse fremtidige problemer, feil eller avvik.

NAF prøvekjører bilen kun i begrenset grad.

### 7. Avlesing av elektronisk lagrede feilkoder via kjøretøyets OBD kontakt

NAF leser feilkoder på de elektroniske styresystemene som bilprodusenten har gitt tilgang til. Tilgang kan variere mellom ulike bilmerker og modeller og systemene leses med det testutstyret som benyttes av NAF. Det skilles ikke mellom permanente og periodiske feilkoder. NAF kan ikke påvise avvik i bilens oppgitte kilometerstand ved hjelp av diagnose.

### 8. NAFs ansvar

NAF har vurdert alle kontrollpunkter i den aktuelle testrapporten i henhold til NAFs definisjoner og retningslinjer. Kontrollpunkter som ikke omtales i rapporten er ikke inkludert eller vurdert.

Feil/avvik som avdekkes i etterkant av testen, kan ikke lastes NAF uten at det dokumenteres at følgende kumulative vilkår foreligger:

- feil/avvik må anses å ha foreligget ved testtidspunktet
- feil/avvik kan avdekkes etter gjeldende definisjoner og retningslinjer (innhold) av kontrollpunkt ved testtidspunktet
- feil/avvik kan avdekkes ved benyttet testutstyr i NAF ved testtidspunktet
- feil/avvik kan avdekkes ved gjeldende testforutsetninger ved testtidspunktet
- feil/avvik medfører konsekvenstap
- NAF har opptrådt uaktsomt ved testtidspunktet

### 9. Klageadgang næringsmarked

Testens resultat tilhører NAFs kunde. Kundens navn er registrert på side 1 i testrapporten. Ved eventuelle uoverensstemmelser i forbindelse med levert dokumentasjon, skal kunde ta dette opp med NAF. NAF er forretningsmessig leverandør til kunde og forholder seg kun til denne avtalepart.

Alle reklamasjoner må være NAF i hende skriftlig senest 10 dager etter at testen er utført.

### 10. Reklamasjonsansvaret til NAF

Ved uoverensstemmelse mellom tekst og bilder i testrapport og ett av disse viser riktig tilstand, er feilen ikke reklamasjonsgrunn.

NAF AS er ikke ansvarlig for feil i opplysninger som er hentet elektronisk fra 3.-part.

NAF AS kan kreve at bilen stilles til disposisjon for kontroll.

Ved reklamasjon kan NAF AS forlange å få mulighet til å reparere på eget verksted.

Hvis kjøper starter reparasjon på annet verksted uten skriftlig godkjenning fra NAF AS bortfaller retten til å kreve utgiften refundert av NAF AS.

Ved reparasjon på kjøpers verksted beregnes priser etter NAF AS sine innkjøpspriser (Meca eller tilsvarende) og selvkost på timepris. Benyttes DBS-systemet som grunnlag for delepriser benyttes importørpriser uten fraktpåslag.

Arbeidstidsettes iht. Haynes Pro med faktor 1

Diagnoserapport vedlegges der kunden har bestilt dette. Diagnoserapporten betraktes som en del av testrapporten.

Reklamasjonskravets størrelse er under alle omstendigheter oppad begrenset til prisen på testen, med mindre noe annet er særskilt avtalt.

NAF AS anbefaler at budgivere selv inspiserer objektet.





# Feilkodeutlesing

Analyse av kjøretøyets systemer

<b>Reg.nr</b>	<b>VIN</b>
PP92986	WAUZZZ8R9BA074029
<b>Årsmodell</b>	<b>Merke/Modell</b>
08-13	Q5 2.0 16V TDI Quattro
<b>Motorkode</b>	<b>Km</b>
CGLB	228 491

## Utført med feil (27)

System	Feilkoder og Beskrivelse
A/C/heater	1274 BACK-PRESSURE FLAP MOTOR — FAULT IN ACTUATOR FOR AIR FLOW FLAP 3220 Coolant shutoff valve — Function faulty.
Access/start authorisation	1330 Central ECU comfort — Central ECU comfort 2812 Steering column locking — Fault in electric circuit 446 ECU voltage supply — Voltage supply/power supply low 956 Key 2 — Adaptation limit exceeded
Brake electronics	446 ECU voltage supply — Voltage supply/power supply low 473 Electric parking brake ECU — Function faulty. 532 ECU voltage supply — Faulty power supply
Central comfort module	532 ECU voltage supply — Faulty power supply
Diagn. interface bus	3041 Energy-saving mode — Function active 532 ECU voltage supply — Faulty power supply
Door electronics RL	446 ECU voltage supply — Voltage supply/power supply low 532 ECU voltage supply — Faulty power supply
Door electronics RR	446 ECU voltage supply — Voltage supply/power supply low 532 ECU voltage supply — Faulty power supply
Driver door electronics	446 ECU voltage supply — Voltage supply/power supply low 532 ECU voltage supply — Faulty power supply
Information electronics	3367 Supply voltage of display unit — Function faulty.
Parking brake	532 ECU voltage supply — Faulty power supply
Passenger door electronics	446 ECU voltage supply — Voltage supply/power supply low



# Feilkodeutlesing

Analyse av kjøretøyets systemer

System	Feilkoder og Beskrivelse	
	532	ECU voltage supply — Faulty power supply
Radio tuner	532	ECU voltage supply — Faulty power supply
Steering column module	446 532	ECU voltage supply — Voltage supply/power supply low ECU voltage supply — Faulty power supply
Trailer function	532	ECU voltage supply — Faulty power supply
Vehicle electrics 1	532	ECU voltage supply — Faulty power supply

## Utført uten feil (1)

System	Beskrivelse
OBD	