

Tilstandsrapport

 Enebolig

 Kirkevegen 6, 2862 FLUBERG

 SØNDRE LAND kommune

 gnr. 13, bnr. 164

Markedsverdi

1 350 000

Sum areal alle bygg: BRA: 221 m² BRA-i: 98 m²



Befaringsdato: 26.08.2024

Rapportdato: 18.09.2024

Oppdragsnr.: 12121-1195

Referansenummer: PG1134

Autorisert foretak: TAKST INNLANDET AS

Sertifisert Takstingeniør: Ole-Jonny Kalstad

Vår ref:



Rapporten kan brukes i inntil ett år etter befaringsdatoen, og kan ikke gjenbrukes ved flere boligsalg i denne perioden. For eiendomsoverdragelser fra 1.1.2024, må selger sørge for at areal i rapporten er oppdatert og følger ny bransjestandard for areal. Skjer det endringer, oppstår skader også videre på boligen, bør du som selger be om oppdatert rapport.

Norsk takst

Norsk takst er bransjeorganisasjonen for landets bygningssakkyndige og takstforetak, med om lag 1400 sertifiserte medlemmer fordelt på omtrent 1000 bedrifter. I boligomsetningen regnes takstrapportene som et helt avgjørende element i den informasjonen som gjøres tilgjengelig for kjøper. Årlig leverer medlemmene rundt 120.000 slike takster. Det gir unik oversikt over norske boliger, og bidrar til at alle oppdrag kan utføres med utgangspunkt i erfaringsbasert kvalitet.



Det stilles høye krav til utdanning, sertifisering og yrkesetikk. Norsk takst er opptatt av at boligomsetningen skal være trygg, og legger vekt på å opptre uavhengig av andre bransjeaktører. Bygningssakkyndige fakturerer sine tjenester uten hensyn til hvilken pris som oppnås, og skal heller ikke på annen måte ha noen egeninteresse knyttet til handelen.

Uavhengighet og god fagkunnskap har over tid bygget troverdighet og tillit. Både selger og kjøper skal kunne stole på bygningssakkyndiges vurderinger. For tilfeller der det likevel skulle oppstå misnøye med utført arbeid, har vi sammen med Forbrukerrådet etablert en klagenemnd.

Norsk takst har en sentral rolle i utviklingen av norske standarder, regler og profesjonsprinsipper, og representerer bransjen i alle relevante internasjonale fora. Dette sikrer at norske bygningssakkyndige tidlig kan tilpasse seg krav og bransjetrender fra utlandet, samtidig som takseringsfaget får en norsk stemme på verdensbasis. Organisasjonen bidrar i næringspolitisk sammenheng, og har vært en pådriver for å sikre at lover og regler gir trygghet for forbrukerne i boligomsetningen.

Takst- Innlandet har lang erfaring med kontroll og inspeksjon av eiendommer. Vi utfører de fleste tjenester innen bygg og eiendom. Takst- Innlandet leverer komplette tjenester innenfor takst, eiendomsforvaltning og utvikling:

- Verdivurdering og verditaksering
- Tilstandsrapport og boligsalgsrapport
- Boligkjøper bistand og rådgivning
- Vedlikeholdsplaner
- Konsekvensvurderinger
- Forhåndsvurdering/forhåndstakst)
- Tomtevurdering
- Uavhengig kontroll
- Byggeledelse
- Prosjektledelse



Rapportansvarlig



Ole-Jonny Kalstad

Uavhengig Takstingeniør

post@takst-innlandet.no

909 50 003



Dette trenger du å vite om tilstandsrapporten



Hva er en tilstandsrapport?

En tilstandsrapport beskriver synlige skader/avvik eller tegn på skader/avvik på boligen. Rapporten fremhever vanligvis ikke positive egenskaper ved boligen.



Hva vurderer en bygningsakkyndig?

Den bygningsakkyndige vurderer boligen ut fra hva man kan forvente av en bygning av samme alder og type. Vurderingen gjøres som regel mot hvordan det var vanlig å bygge og regler som gjaldt da boligen ble oppført (søknadstidspunktet). Forhold som er vanlige for bygningens alder, slik som slitasje etter normal bruk regnes ikke som avvik.



Hva inneholder tilstandsrapporten?

Den bygningsakkyndige undersøker rom og bygningsdeler slik det kommer frem av [Forskrift til avhendingsloven](#). Tilstandsrapporten inneholder bare avvik som den bygningsakkyndige kan se eller kontrollere med enkle hjelpemidler. Det gjøres ikke nærmere undersøkelser slik som åpning av vegger eller andre bygningsdeler. I vegg mot våtrom og rom under terreng kan det borres et hull for å gjøre enkle undersøkelser slik som fuktsøk.

Når du kjøper en brukt bolig

Når du kjøper en brukt bolig, er det viktig å være oppmerksom på at dette ikke kan sammenlignes med å kjøpe en ny bolig. Måten boligen ble bygget på kan være annerledes enn i dag. Bygninger svekkes over tid, og utsettes for slitasje blant annet på grunn av bruk og vær og vind. Mange boliger fornyes helt eller delvis, noen i flere omganger, eller det oppføres tilbygg. Særlig for boliger som er pusset opp eller endret, er det viktig å merke seg at fornyelse av overflater ikke nødvendigvis betyr at bygningsdeler under er forbedret.

Vurdering mot byggeår

Den bygningsakkyndige vil vurdere boligen mot hvordan det var vanlig å bygge og regler som gjaldt da bygningen ble oppført (søknadstidspunktet). Den bygningsakkyndige ser etter avvik som har betydning for og som reduserer boligens funksjon og verdi, og som kommer frem av Forskrift til avhendingslova.

Noen rom og bygningsdeler slik som bad og vaskerom, og forhold som gjelder sikkerhet mot brann, rekkverk og trapper osv., vil den bygningsakkyndige vurdere mot dagens regelverk. Etter dagens regelverk vil disse kunne få en tilstandsgrad 2 eller 3 uten at det nødvendigvis er krav om at avviket må utbedres.

Tilstandsrapporten beskriver ikke hele boligen

BYGNINGSSAKKYNDIGE SER FOR EKSEMPEL IKKE PÅ (MED MINDRE BYGNINGSDELEN ER NEVNT I RAPPORTEN)

- vanlig slitasje og normal vedlikeholdstilstand
- bagatellmessige forhold som ikke påvirker bygningens bruk eller verdi vesentlig
- etasjeskillere
- tilleggsbygg slik som garasje, bod, anneks, naust også videre
- utvendige trapper
- støttemurer
- skjulte installasjoner
- installasjoner utenfor bygningen
- full funksjonstesting av el- og VVS-installasjoner
- geologiske forhold og bygningens plassering på grunnen
- bygningens planløsning
- bygningens innredning
- løsløre slik som hvitevarer
- utendørs svømmebasseng og pumpeanlegg
- bygningens estetikk og arkitektur
- bygningens lovlighet (bortsett fra bruksendringer, brannceller og forhold som åpenbart kan påvirke helse, miljø og sikkerhet)
- fellesarealer (med mindre boligeier har vedlikeholdsplikt for fellesarealer og dette er kjent for bygningsakkyndig, eller fellesarealet har en særlig tilknytning til boligen).

© iVerdi 2023 © Norsk takst 2023

Malen til denne rapporten, inkludert standardtekstene fra Norsk takst, er vernet etter åndsverkloven og kan kun benyttes av medlemsforetakene i Norsk takst og av takstingeniører som er sertifisert i slikt foretak, samt av kunder hos iVerdi og studenter hos NEAK. For andre aktører er eksemplarframstilling av malen og standardtekster, som utskrift og annen kopiering til bruk som grunnlag for tilsvarende rapporter, bare tillatt når det er hjemlet i lov (kopiering til privat bruk, sitat o.l.) eller avtale med Norsk Takst ([Forside](#)) eller iVerdi ([Hjem-iVerdi](#)).

Utnyttelse i strid med lov eller avtale kan medføre erstatnings- og straffansvar.

Dette trenger du å vite om tilstandsrapporten

Tilstanden vurderes med ulike tilstandsgrader

Tilstanden gir uttrykk for en gitt forventet tilstand, blant annet vurdert ut fra alder og normal bruk. Ved Tilstandsgrad 0 (TG0) og Tilstandsgrad 1 (TG1) gir den bygningssakkyndige normalt ingen begrunnelse for valg av tilstandsgrad. Grunnen er at bygningen eller bygningsdelen da bare har normal slitasje. Ved skjulte konstruksjoner kan alder alene avgjøre tilstandsgrad. Når bygningssakkyndige anbefaler tiltak, for eksempel utbedringer, må brukeren av rapporten vurdere om tiltakene er nødvendige og lønnsomme.

Når den bygningssakkyndige velger tilstandsgrad, baseres vurderingen på faste kriterier som følger av gjeldende bransjestandard for Teknisk tilstandsanalyse ved omsetning av bolig og Forskrift til avhendingslova.



TILSTANDSGRAD 0, TG0: INGEN AVVIK

Bygningsdelen skal være tilnærmet ny, ikke vise tegn på slitasje og det skal være lagt frem dokumentasjon på faglig god utførelse. Det er ingen merknader til delen.



TILSTANDSGRAD 1, TG1: MINDRE AVVIK

Bygningsdelen skal bare ha normal slitasje, og straktiltak skal ikke anses som nødvendig. Graden kan også brukes når delen er ny, men der dokumentasjon på faglig god utførelse mangler.



TILSTANDSGRAD 2, TG2: VESENTLIGE AVVIK OG MINDRE AVVIK SOM ETTER NS 3600 GIR TG 2

Bygningsdelen skal enten ha feil utførelse, en skade eller symptomer på skade, sterk slitasje eller nedsatt funksjon. Graden gis når bygningsdelen trenger vedlikehold eller tiltak i nær fremtid. Graden skal også brukes når delen er gammel og det er grunn til å varsle om faren for skader på grunn av alderen, eller når det er grunn til å overvåke delen spesielt på grunn av fare for større skader eller følgeskader.

Ved avvik som ikke krever umiddelbare tiltak (ingen umiddelbar kostnad) så blir TG2 markert med en lysere farge.



TILSTANDSGRAD 3, TG3: STORE ELLER ALVORLIGE AVVIK

Denne tilstandsgraden brukes ved kraftige tegn på forhold som man må regne med trenger utbedring straks eller innen kort tid. Det er påvist funksjonssvikt eller sammenbrudd.



IKKE UNDERSØKT/IKKE TILGJENGELIG FOR UNDERSØKELSE

Det kan være avvik/skader som ikke er avdekket.

Hva er et anslag på utbedringskostnad?

Hva det vil koste å utbedre rom eller bygningsdeler, er et forsiktig anslag basert på nåværende kvalitet, registrert avvik og angitte tiltak i rapporten. Anslaget er gitt på generelt grunnlag og må ikke forveksles med et pristilbud fra en håndverker. Det kan foreligge avvik og tiltak som ikke kommer frem av rapporten. Utbedringskostnad avhenger blant annet av personlige valg av og markedspris på materialer og tjenesteyter.

I rapporten skal det settes anslag for utbedringskostnad for TG3, og slikt anslag kan også gis ved TG2.



Beskrivelse av eiendommen

BELIGGENHET:

Eiendom med fin beliggenhet ovenfor Fluberg kirke i Søndre Land. Det er kort vei til barnehage, 11 km til kommunesenteret i Hov, 16 km til Landsbyen Dokka, 30 km til Gjøvik.

ENKEL BYGNINGSBESKRIVELSE:

Enebolig i 1 1/2 etasje med liten kjeller/krypkjeller. Byggeår 1856. Fundamentert på natursteinmur/betongringmur. Oppført i bindingsverk med utvendig, liggende kledning. Mønet takkonstruksjon tekket med takstein. Terrasse med takoverbygg ved hovedinngang.

BEBYGGELSEN:

Bolig med bruksareal på 98 m² over to plan og med kjeller, ellers krypkjeller.
Terrasse utenfor hovedinngang.
Låve/uthus i 1 1/2 etasje.
Stabbur/uthus i 1 1/2 etasje på deler av bygget.

STANDARD:

Boligen er fra 1856.
Normal standard og planløsning.
Oppvarming består av ved/strøm. Se boligens energiattest.
Ventilasjon består av naturlig ventilasjon.
El-anlegg med automatsikringer og i hovedsak åpent anlegg.

OM TOMTEN:

Eiet tomt på 1 633,6 m², som er flat/skrånet, opparbeidet med plen og noe beplantning. Grus på gårdsplass.

GENERELT:

Bygningene er sefrak-registrerte.

Enebolig - Byggeår: 1856

UTVENDIG

[Gå til side](#)

Taktekkingen er av betongtakstein. Taket er besiktiget fra bakkenivå.
Utvendige beslag og takrenner/nedløp i metall.

Laftetømmer, utvendig opplyst etterisolert, liggende kledning. Yttervegger i antatt isolert bindingsverk.

Mønet takkonstruksjon med skråtak på takoppløft. Takkonstruksjonen har langsgående åser og sperrer.
Opplyst etterisolert i 2020.

Toppsvingvinduer med isolerglass fra 2000. Noen vinduer har fastkarm. To stk. termopanvinduer. 2-lags glass i loftetasje. To nye vinduer i loftetasje i 2022.

Tofløyet ytterdør med vindu, fra 2005.
Terrassedør med isolerglass, fra 1981.

Terrasse med takoverbygg ved hovedinngang, 12 m². Stående, tett rekkverk.

Trapper utført i treverk fra terrassedør.

INNSENDIG

[Gå til side](#)

1. etasje.
Innvendig er det gulv av laminat og malt belegg. Veggene har malt trepanel og malte plater.
Innvendige tak har trepanel.

Loftetasje.
Innvendig er det gulv av laminat, malt tregulv og lakkert tregulv. Veggene har malt trepanel og malte plater. Innvendige tak har trepanel.

Etasjeskiller er av trebjelkelag.

Det er ikke foretatt radonmålinger og bygget er heller ikke utført med radonsperre.

Boligen har mursteinspipe og vedovn.

Bygningen har krypkjeller under trebjelkelag og stubbegulv.

Boligen har malt tretrapp.

Innvendige tredører, malt. Karm, utføring og gerikter i malt tre.

VÅTROM

[Gå til side](#)

Beskrivelse av eiendommen

Bad/vaskerom

Aktuell byggeforskrift er byggeforskrifter fra før 1997. Dokumentasjon: ingen dokumentasjon.

Malt gulvbelegg, malt panel og malte plater. Inneholder toalett, veggmontert dusj, hvit baderomsinnredning med profilerte dører, nedfelt håndvask. Overskap med speil og belysning.

Tilstandsgrad skylders utett gulvbelegg. Antatt råteskade under gulvbelegg.

Hulltaking er ikke foretatt, da det allerede er påvist andre avvik i våtsonen.

KJØKKEN

Kjøkkeninnredning med glatte fronter, laminat benkeplater, plater mellom benkeplate og overskap.

Det er oppvaskmaskin og komfyr.

Det er kjøkkenventilator med avtrekk ut.

[Gå til side](#)

TEKNISKE INSTALLASJONER

Innvendige vannledninger er av kobber.

Vedovn i stue. Varmepumpe luft til luft fra 2015. Stråleovn, varmekabler på gulv i bad.

Varmtvannstanken er på ca. 200 liter.

Sikringsskapet er plassert i gang i loftetasje. El-anlegg med automatsikringer. Åpent og skjult ledningsnett.

Branntekniske forhold er vurdert iht. TEK 17 som er dagens krav. Denne forskriften er strengere og gir avvik iht. gjeldende forskrift ved oppføring av boligen.

[Gå til side](#)

TOMTEFORHOLD

Det er ukjent byggegrunn.

Drenering av ukjent utførelse. Ingen synlige drengsplater på utvendige kjellervegger.

Natur steinmur på antatt faste masser. Tilbygg oppført antatt på ringmur. Utvendig er det støpt mur utenpå natur steinmuren.

Flat og skrånet tomt.

Utvendige avløpsrør er av plast Det er slamavskiller med overløp til offentlig avløpsnett. Utvendige vannledninger er av plast (PEL) Det er offentlig vannforsyning via private stikkledninger.

Markedsvurdering

Totalt Bruksareal	221 m ²
Totalt Bruksareal for hoveddel	98 m ²
Totalpris	1 350 000

Arealer

[Gå til side](#)

Befaring - og eiendomsopplysninger

[Gå til side](#)

Tomteverdi og teknisk verdi bygninger 1 650 000

Forutsetninger og vedlegg

[Gå til side](#)

Lovlighet

[Gå til side](#)

Enebolig

- Det foreligger ikke tegninger

Det er ikke forelagt byggesokkjente tegninger, det forutsettes at bygningen er godkjent slik den er brukt på befaringsdagen.

Stabbur/uthus

- Det foreligger ikke tegninger

Sammendrag av boligens tilstand

Fordeling av tilstandsgrader

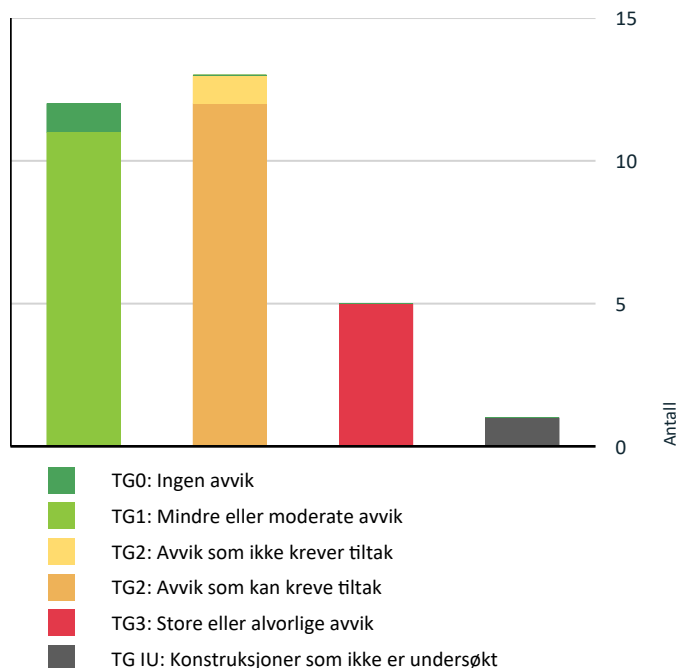

Vil du vite mer om tilstandsgrader? Se side 4.

Anslag på utbedringskostnad

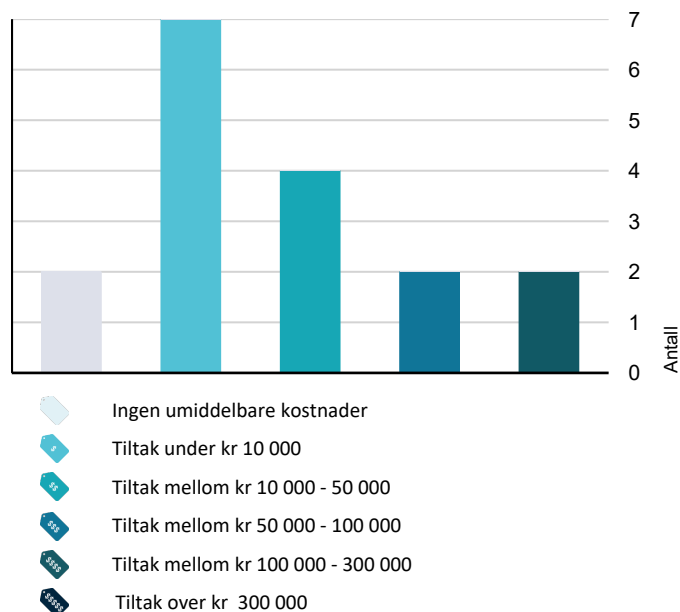

Hva er anslag på utbedringskostnad? Se side 4.

Spesielt for dette oppdraget/rapporten

Det bemerkes at opplysninger om årstall, utskiftninger/fornyelser av rom og bygningsdeler, samt forhold knyttet til vann og avløp, adkomstvei m.m. er i henhold til opplysninger gitt av rekvirent/eier/tilstedeværende, med mindre annet fremgår. Takstingeniør er ikke gjort kjent med andre forhold som kan ha innvirkning på verdien enn det som er nevnt i dokumentet. Takstingeniør tar forbehold om skjulte feil og mangler og forutsetter at bygget er godkjent slik det fremsto på befaringsdagen, byggesøknader og godkjenninger er ikke undersøkt. Grunnbokutskrift er ikke innhentet, det er derfor ikke kjent om denne inneholder opplysninger om forhold som har betydning for taksten.

Andre bygninger som garasje, uthus o.l. er ikke teknisk vurdert på linje med bolighuset.

Oppsummering av avvik

Vil du vite mer? Se på rommet eller bygningsdelen senere i rapporten.

Enebolig

! TG 3 STORE ELLER ALVORLIGE AVVIK

- ! Utvendig > Vinduer - 2 [Gå til side](#)
- ! Utvendig > Utvendige trapper [Gå til side](#)
- ! Innvendig > Etasjeskille/gulv mot grunn [Gå til side](#)
- ! Våtrom > 1. Etasje > Bad/vaskerom > Generell [Gå til side](#)
- ! Tekniske installasjoner > Branntekniske forhold [Gå til side](#)

! TG IU KONSTRUKSJONER SOM IKKE ER UNDERSØKT

- ! Innvendig > Krypjkjeller [Gå til side](#)

! TG 2 AVVIK SOM KAN KREVE TILTAK

- ! Utvendig > Takkonstruksjon/Loft [Gå til side](#)
- ! Utvendig > Vinduer [Gå til side](#)
- ! Utvendig > Dører [Gå til side](#)
- ! Utvendig > Balkonger, terrasser og rom under balkonger [Gå til side](#)
- ! Innvendig > Overflater [Gå til side](#)

Sammendrag av boligens tilstand

! Innvendig > Radon [Gå til side](#)

! Innvendig > Innvendige trapper [Gå til side](#)

! Våtrom > 1. Etasje > Bad/vaskerom > Tilliggende konstruksjoner våtrom [Gå til side](#)

! Tekniske installasjoner > Vannledninger [Gå til side](#)

! Tekniske installasjoner > Varmtvannstank [Gå til side](#)

! Tomteforhold > Drenering [Gå til side](#)

! Tomteforhold > Grunnmur og fundamenter [Gå til side](#)

! TG 2 AVVIK SOM IKKE KREVER UMIDDELBARE TILTAK

! Utvendig > Veggkonstruksjon [Gå til side](#)

Boligens energimerking



ENERGIMERKE

Beskrivelse

Bygningen fremstår i all hovedsak som fra byggeår/oppbyggingsår. Datidens krav til energibruk var dårligere enn dagens krav. Ved å utføre tiltak på bygningen vil det kunne være noe potensiale for besparelser i energibruken.

Vi i Takst Innlandet AS er godkjent hos Enova som rådgiver og kan være behjelpelig med energimerking og evt. søknad for tilskudd/støtte.

Energimerke



Energimerket gir en god pekepinn på om oppvarmingsutgiftene for boligen er høye eller lave. Det består av to deler: en energikarakter og en oppvarmingskarakter. Til sammen forteller de om energistandarden i boligen din.

Energikarakteren A–G:

Energikarakteren sier noe om energistandarden til bygningen og dermed noe om forventet forbruk av energi. Skalaen går fra A som er best til G som er dårligst.

• **A** og **B** er bygninger som normalt tilfredsstillere strengere krav enn det som er angitt i byggeforskriftene og/eller har effektivt varmesystem.

• **C** er bygninger som i hovedsak tilfredsstillere de nyeste byggeforskriftene, og bygninger etter noe eldre forskriftskrav med effektivt varmesystem.

• **D**, **E**, **F** og **G** er bygninger som er bygget under eldre forskriftskrav enn dagens. Eldre hus som ikke er utbedret, vil normalt få en karakter nederst på skalaen.

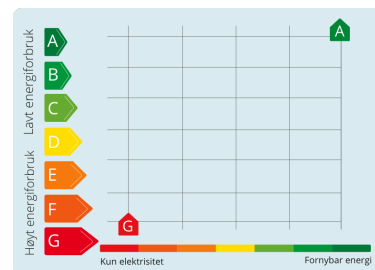

Oppvarmingskarakter:

Oppvarmingskarakteren blir angitt ut fra hvor stor andel av energien som kommer fra ikke fornybare energikilder, slik som olje eller gass, eller fra elektrisitet. Karakteren er en fargeskala fra rød til grønn, hvor grønn er best. En grønn karakter betyr at du bruker bioenergi eller annen ny fornybar energi. Bruk av ved, varmepumpe, sol og fjernvarme gir god oppvarmingskarakter.

En rød karakter betyr at boligen din er avhengig av elektrisitet, olje eller gass. Et bygg som bare har panelovner får derfor en dårlig oppvarmingskarakter.

Tilstandsrapport

ENE BOLIG



Byggeår
1856

Kommentar
I følge eier. Bildet viser situasjonskart for eiendommen på befaringskartet

Standard

Normal standard på bygget ut ifra alder/konstruksjon - jamfør beskrivelse under konstruksjoner.

Vedlikehold

Bygningen fremstår vedlikeholdt både utvendig og innvendig, men har bygningsdeler som har utlevd eller tilnærmet utlevd sin brukstid. Ved kjøp av brukt bolig kan det være vanskelig å vite hva man skal forvente av behov for vedlikehold og oppgradering. Alder og tilstand på for eksempel tak, kledning, vinduer og rør vil avgjøre byggets vedlikeholdsbehov fremover. Byggeskikk og materialvalg vil også variere ut ifra byggets alder, noe som gjør at energiforbruk, komfort og bruk kan variere fra bygning til bygning avhengig av alder og hva som eventuelt er oppgradert. Det er viktig å ta hensyn til bruksmønsteret som har vært i boligen, blir bruksmønsteret endret blir også forutsetningene for konstruksjonene endret.

Tilbygg / modernisering

2024	Modernisering	Malt kjøkken og innredning
2024	Modernisering	Ny oppvaskmaskin
2023	Modernisering	Levegger utenfor terrassedør
2022	Modernisering	To nye vinduer i loftetasje
2022	Modernisering	Nytt sikringsskap
2020	Modernisering	Etterisolert flat himling på loftet. Ny takteking med betongtakstein og takrenner, pipe over tak på hovedhuset

UTVENDIG

Taktekking

Punktet må sees i sammenheng med Takkonstruksjon/Loft

Taktekkingen er av betongtakstein. Taket er besiktiget fra bakkenivå.

Årstall: 2020 **Kilde:** Eier

TG 1 Nedløp og beslag

Utvendige beslag og takrenner/nedløp i metall.

Årstall: 2020 **Kilde:** Eier

TG 2 Veggkonstruksjon

Laftetømmer, utvendig opplyst etterisolert, liggende kledning. Yttervegger i antatt isolert bindingsverk.

Vurdering av avvik:

- Det er avvik:

Bordkledning går ned mot mur, antatt råteskader på konstruksjonen.

Konsekvens/tiltak

- Tiltak:

Overvåke nederst på veggkonstruksjonen.

Kostnadsestimat: Ingen umiddelbar kostnad

TG 2 Takkonstruksjon/Loft

Punktet må sees i sammenheng med Taktekking

Mønet takkonstruksjon med skråtak på takoppløft. Takkonstruksjonen har langsgående åser og sperrer. Opplyst etterisolert i 2020.

Vurdering av avvik:

- Det er begrenset/dårlig ventilering av takkonstruksjonen.

Konsekvens/tiltak

- Lufting/ventilering bør forbedres.

Kostnadsestimat: 10 000 - 50 000

TG 3 Vinduer - 2

Toppsvingvinduer med isolerglass fra 2000.

Vurdering av avvik:

- Vinduene har råteskader.

Ene vindu i loftetasje har råteskader.

Konsekvens/tiltak

- Vinduer med råteskader må erstattes med nye.

Kostnadsestimat: Under 10 000

Tilstandsrapport



TG 2 Vinduer

Toppsvingvinduer med isolerglass fra 2000. Noen vinduer har fastkarm. To stk. termopanvinduer. 2-lags glass i loftetasje. To nye vinduer i loftetasje i 2022.

Årstall: 2000 Kilde: Eier

Vurdering av avvik:

- Det er påvist avvik rundt innsettingsdetaljer.
- Det er påvist tegn på innvendig kondensering av enkelte vindusglass.

Konsekvens/tiltak

- Det bør gjøres tiltak for å bedre ventilering av rommet.
- Kondensering på enkelte glass har medført fuktskader i treverk som kan medføre utskiftningsbehov av enkelte vinduer.

Kostnadsestimat: 10 000 - 50 000

TG 2 Dører

Tofløyet ytterdør med vindu, fra 2005.
Terrassedør med isolerglass, fra 1981.

Vurdering av avvik:

- Utvendige beslagsløsninger er ikke fagmessig utført.
- Beslag under terrassedør mangler.

Konsekvens/tiltak

- Beslag må skiftes ut.

Beslag under terrassedør monteres.

Kostnadsestimat: Under 10 000

TG 2 Balkonger, terrasser og rom under balkonger

Terrasse med takoverbygg ved hovedinngang, 12 m². Stående, tett rekkverk.

Vurdering av avvik:

- Det er avvik:
- Sprekker i betonggulv.

Konsekvens/tiltak

- Tiltak:

Utbedre sprekker i betonggulv.

Kostnadsestimat: Under 10 000

TG 3 Utvendige trapper

Trapper utført i treverk fra terrassedør.

Vurdering av avvik:

- Det er ikke montert rekkverk.

Konsekvens/tiltak

- Rekkverk må monteres for å lukke avviket.

Kostnadsestimat: Under 10 000



INNSENDIG

TG 2 Overflater

1. etasje.

Innvendig er det gulv av laminat og malt beleg. Veggene har malt trepanel og malte plater. Innvendige tak har trepanel.

Loftetasje.

Innvendig er det gulv av laminat, malt tregulv og lakkert tregulv. Veggene har malt trepanel og malte plater. Innvendige tak har trepanel.

Vurdering av avvik:

- Overflater har en del slitasjegrad utover det en kan forvente.

Dette gjelder laminatgulv i 1. etasje og himling i 1. etasje. Lakkert gulv i loftetasje og laminatgulv rundt trapp.

Konsekvens/tiltak

- Overflater må utbedres eller skiftes.

Kostnadsestimat: 50 000 - 100 000



Tilstandsrapport

! TG 3 Etasjeskille/gulv mot grunn

Etasjeskiller er av trebjelkelag.

Vurdering av avvik:

- Målt høydeforskjell på over 30 mm gjennom hele rommet. Tilstandsgrad 3 gis med bakgrunn i standardens krav til godkjente måleavvik.

Konsekvens/tiltak

- For å få tilstandsgrad 0 eller 1 må høydeforskjeller rettes opp. Det vil imidlertid sjelden være økonomisk rasjonelt som et enkeltstående tiltak i en bolig som dette. Dersom boligen en gang skal renoveres, kan man vurdere slike tiltak.

Kostnadsestimat: 100 000 - 300 000

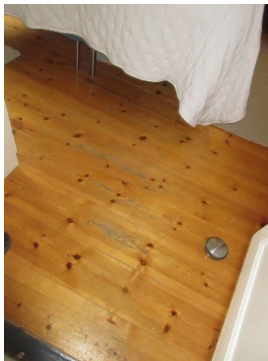

! TG 2 Radon

Det er ikke foretatt radonmålinger og bygget er heller ikke utført med radonsperre.

Vurdering av avvik:

- Det er ikke foretatt radonmålinger, og bygget er heller ikke utført med radonsperre.

Konsekvens/tiltak

- Det bør gjennomføres radonmålinger.

Radon er moderat til lav i området.

Kostnadsestimat: Under 10 000



! TG 1 Pipe og ildsted

Boligen har mursteinspipe og vedovn.

! TG IU Kryp Kjeller

Bygningen har krypkjeller under trebjelkelag og stubbegulv.

Vurdering av avvik:

- Kryp kjeller har ingen adkomstmulighet og derfor ikke nærmere vurdert innvendig.

Konsekvens/tiltak

- Om mulig bør det forsøkes etablert adkomst til krypkjeller slik at den kan inspiseres. Dette er en utsatt konstruksjon.

Kostnadsestimat: Ingen umiddelbar kostnad

! TG 2 Innvendige trapper

Boligen har malt tretrapp.

Vurdering av avvik:

- Det mangler håndløper på vegg i trappeløpet.
- Rekkverkshøyder er under dagens forskriftskrav til rekkverk i trapper.

Konsekvens/tiltak

- Det er ikke krav om utbedring av rekkverkshøyder opp til dagens krav.
- Håndløper bør monteres, men det var ikke krav på byggetidspunktet.

! TG 1 Innvendige dører

Innvendige tredører, malt. Karm, utforinger og gerikter i malt tre.

VÅTROM

1. ETASJE > BAD/VASKEROM

! TG 3 Generell

Aktuell byggeforskrift er byggeforskrifter fra før 1997. Dokumentasjon: ingen dokumentasjon.

Malt gulvbelegg, malt panel og malte plater. Inneholder toalett, veggmontert dusj, hvit baderomsinnredning med profilerte dører, nedfelt håndvask. Overskap med speil og belysning.

Tilstandsgrad skyldes utett gulvbelegg. Antatt råteskade under gulvbelegg.

Vurdering av avvik:

- Våtrommet må oppgraderes for å tåle normal bruk etter dagens krav.

Konsekvens/tiltak

- Våtrommet må totalrenoveres. Alle forhold med tettesjikt, våtsone, sluk m.m. må dokumenteres.

Kostnadsestimat: 100 000 - 300 000

Tilstandsrapport



1. ETASJE > BAD/VASKEROM

Tilliggende konstruksjoner våtrom

Hulltaking er ikke foretatt, da det allerede er påvist andre avvik i våtsonen.

Vurdering av avvik:

- Hulltaking er ikke foretatt da det allerede er påvist andre avvik i våtsonen.

Konsekvens/tiltak

- Gjennomføre ytterligere undersøkelser og foreta utbedring av skade.

KJØKKEN

1. ETASJE > STUE/KJØKKEN

Overflater og innredning

Kjøkkeninnredning med glatte fronter, laminat benkeplater, plater mellom benkeplate og overskap.
Det er oppvaskmaskin og komfyr.

1. ETASJE > STUE/KJØKKEN

Avtrekk

Det er kjøkkenventilator med avtrekk ut.

TEKNISKE INSTALLASJONER

Vannledninger

Innvendige vannledninger er av kobber.

Vurdering av avvik:

- Mer enn halvparten av forventet brukstid er passert på innvendige vannledninger.

Konsekvens/tiltak

- Tidspunkt for utskiftning av vannledninger nærmer seg.
- I forbindelse med oppgradering av våtrom vil det være naturlig med utskiftning av rør.

Kostnadsestimat: 10 000 - 50 000

Avløpsrør

Ventilasjon

Varmesentral

Vedovn i stue. Varmepumpe luft til luft fra 2015. Stråleovn, varmekabler på gulv i bad.

Varmtvannstank

Varmtvannstanken er på ca. 200 liter.

Vurdering av avvik:

- Det er påvist at varmtvannstank er over 20 år

Konsekvens/tiltak

- Det er ikke behov for utbedringstiltak siden tanken fungerer i dag, men ut ifra alder kan skader plutselig oppstå på eldre tanker.

Kostnadsestimat: Under 10 000

Elektrisk anlegg

Dette er en forenklet kontroll begrenset til de spørsmål og undersøkelser som forskrift til avhendingslova (tryggere bolighandel) § 2-18 inneholder. Dette kan ikke sammenlignes med en kontroll utført av offentlig myndighet (Det lokale eltilsyn) eller registrert elektrovirksomhet, og en bygningsakkyndig har verken kompetanse eller lov til å foreta en slik kontroll.

Tilstandsgraden er vurdert ut fra den forenklete og begrensede kontrollen som forskriften inneholder. El-anlegget kan ha feil og mangler som en slik forenklet undersøkelse ikke vil avdekke. Vær derfor oppmerksom på denne risikoen, og søk videre veiledning eller få en fullstendig kontroll utført av registrert elektrovirksomhet.

Sikringsskapet er plassert i gang i loftetasje. El-anlegg med automatsikringer. Åpent og skjult ledningsnett.

1. Foreligger det eltilsynsrapport de siste 5 år, og det er ikke foretatt arbeid på anlegget etter denne, utenom retting av eventuelle avvik i eltilsynsrapport (dvs en el-tilsynsrapport uten avvik)?
Nei

Spørsmål til eier

2. Når ble det elektriske anlegget installert eller sist gang totalt rehabilitert (årstall)? Med totalt rehabilitert menes fullstendig utskiftet anlegg fra inntakssikring og videre.

2020 Nytt sikringsskap

Tilstandsrapport

- Er alle elektriske arbeider/anlegg i boligen utført av en registrert elektroinstallasjonsvirksomhet?
Ja
- Er det elektriske anlegget utført eller er det foretatt tilleggsarbeider på det elektriske anlegget etter 1.1.1999?
Ja
- Foreligger det kontrollrapport fra offentlig myndighet – Det Lokale Eltilsyn (DLE) eller eventuelt andre tilsvarende kontrollinstanser med avvik som ikke er utbedret eller kontrollen er over 5 år?
Nei
- Forekommer det ofte at sikringene løses ut?
Ukjent
- Har det vært brann, branntilløp eller varmgang (for eksempel termiske skader på deksler, kontaktpunkter eller lignende) i boligens elektriske anlegg?
Nei

Generelt om anlegget

- Er det tegn til at det har vært termiske skader (tegn på varmgang) på kabler, brytere, downlights, stikkontakter og elektrisk utstyr? Sjekk samtidig tilstanden på elektrisk tilkobling av varmtvannsbereider, jamfør eget punkt under varmtvannstank
Nei
- Er der synlig defekter på kabler eller er disse ikke tilstrekkelig festet?
Nei

Inntak og sikringskap

- Er det tegn på at kabelinnføringer og hull i inntak og sikringskap ikke er tette, så langt dette er mulig å sjekke uten å fjerne kapslinger?
Nei
- Finnes det kursfortegnelse, og er den i samsvar med antall sikringer?
Ja
- Foreta en helhetsvurdering av det elektriske anlegget, dets alder, allmenne tilstand og fare for liv og helse. Bør det elektriske anlegget ha en utvidet el-kontroll?
Nei

Generell kommentar

Jeg er ikke el. fagmann og det er ikke foretatt kontroll av det elektriske anlegget. Kontroll utført av sertifisert EL-kontrollør/takstmann anbefales.

TG 3 Branntekniske forhold

Dette er en forenklet kontroll begrenset til de spørsmål som fremkommer under. Tilstandsgraden er basert på retningslinjer til disse spørsmålene i bransjestandarden NS3600. Dette kan ikke sammenlignes med en fullstendig kontroll av branntekniske forhold av offentlig myndighet, eller en vurdering av boligens branntekniske forhold eller prosjektering fra en rådgiver med spesialkompetanse. En bygningssakkyndig har verken kompetanse til å gi slik veiledning eller lov til å foreta en slik kontroll.

Tilstandsgraden er vurdert ut fra den forenklete og begrensede kontrollen. Det kan være feil og mangler om branntekniske forhold som en slik forenklet undersøkelse ikke vil avdekke. Vær derfor oppmerksom på denne risikoen, og søk videre veiledning eller rådgivning.

Branntekniske forhold er vurdert iht. TEK 17 som er dagens krav. Denne forskriften er strengere og gir avvik iht. gjeldende forskrift ved oppføring av boligen.

- Er det mangler for brannslukningsutstyr i boligen iht. forskriftskrav på søknadstidspunktet, men minst Byggeforskrift 1985?
Nei
- Er det skader på brannslukkingsutstyr eller er apparatet eldre enn 10 år?
Ja
- Er det mangler på røykvarslere i boligen iht. forskriftskrav på søknadstidspunktet, men minst Byggeforskrift 1985?
Ja
- Er det skader på røykvarslere?
Nei

Kostnadsestimat: Under 10 000

TOMTEFORHOLD

Byggegrunn

Det er ukjent byggegrunn.

TG 2 Drenering

Punktet må sees i sammenheng 'Rom under terreng'

Drenering av ukjent utførelse. Ingen synlige drengsplater på utvendige kjellervegger.

Vurdering av avvik:

- Det mangler, eller på grunn av alder er det sannsynlig at det mangler, utvendig fuktsikring av grunnmuren ved kjeller/underetasje.
- Mer enn halvparten av forventet levetid på drenering er overskredet.

Konsekvens/tiltak

- Tiltak for redrenering rundt boligen kan ikke utelukkes.
- Overvåk tilstanden jevnlig. For å få tilstandsgrad 0 eller 1 må dreneringen skiftes ut, men tidspunktet for når dette er nødvendig er vanskelig å si noe om. Bruken av underetg/kjeller vil og være avgjørende.

Kostnadsestimat: 50 000 - 100 000

Tilstandsrapport

! TG 2 Grunnmur og fundamenter

Natur steinmur på antatt faste masser. Tilbygg oppført antatt på ringmur. Utvendig er det støpt mur utenpå natur steinmuren.

Vurdering av avvik:

- Grunnmuren har sprekkdannelser.

Konsekvens/tiltak

- Påviste skader må utbedres.

Kostnadsestimat: 10 000 - 50 000

! TG 0 Terrengforhold

Flat og skrånet tomt.

! TG 1 Utvendige vann- og avløpsledninger

Utvendige avløpsrør er av plast Det er slamavskiller med overløp til offentlig avløpsnett. Utvendige vannledninger er av plast (PEL) Det er offentlig vannforsyning via private stikkledninger.

Bygninger på eiendommen

Låve/uthus



Anvendelse

Byggeår
1937

Kommentar
I følge eier.

Standard

Bygget har gjennomgående lav standard. Se nærmere beskrivelse under konstruksjoner.

Vedlikehold

Bygget er gammelt og bærer preg av manglende vedlikehold og oppgraderinger. Se nærmere beskrivelse under konstruksjoner.

Beskrivelse

Bygget er fundamentert på bakkenivå på naturstein og trestolper. Bygget i bindingsverk med stående låvekledning. Mønet takkonstruksjon teknet med metallplater, ikke undertak. Enkle labankdører. Låvebru er ikke dimensjonert for kjøretøy, ikke godkjent rekkverk.

Bygget har omfattende vedlikeholdsbehov. Blant annet ligger øverste delen helt ned til bakkenivå og har råteskader. lekkasje fra taket noen steder.

Stabbur/uthus



Anvendelse

Byggeår
1856

Kommentar
I følge eier

Standard

Bygget har gjennomgående lav standard. Se nærmere beskrivelse under konstruksjoner.

Vedlikehold

Bygget er gammelt og bærer preg av manglende vedlikehold og oppgraderinger. Se nærmere beskrivelse under konstruksjoner.

Beskrivelse

Stabbur/uthus i 1 etasje, antatt fra 1856. Fundamentert på naturstein ringmur, bygget i laftetømmer og bindingsverk med stående kledning. Mønet tak teknet med papp. Bindingsverksdelen er tilbygg.

Bygningen har hovedsakelig standard fra byggeår. Et etterhengende vedlikehold de siste årene tilsier at det må påregnes kostnader for renoveringer og utskiftninger. Taket har hatt lekkasje og deler av undertak har råtnet opp. Lagt papp på taket i 2024. På oversiden ligger deler av bygget ned til bakkenivå og har derfor råteskader.

Konklusjon og markedsvurdering

Formål med takseringen: Salg

Hovedbyggets BRA/BRA-i

98 m²/98 m²

Enebolig: Hall m/trapp, Bad/vaskerom, Stue/kjøkken, Bod, Gang, 3 Soverom, Kott

Andre bygg: Låve/uthus, Stabbur/uthus

Bruksareal andre bygg: 123 m²

Detaljert oppstilling over areal finnes i rapporten.

Markedsverdi

Kr 1 350 000

Vurdering av hva verdien er i det åpne eiendomsmarkedet på vurderingstidspunkt. I tilfelle det er andel fellesgjeld/fellesformue, boret, bruksrett eller festet tomt, er det gjort fradrag/tillegg for dette.

Les mer om markedsverdi på siste side i rapporten.

Teknisk verdi bygninger, med tomteverdi

Kr 1 650 000

Kostnaden ved å oppføre et tilsvarende bygg i henhold til dagens lovverk, med fradrag for utidsmessighet, elde, vedlikeholds mangler, gjenstående arbeider, tilstandssvekkelser og forskriftsmangler.

Les mer om teknisk verdi på siste side i rapporten.

Markedsverdi

1 350 000

Konklusjon markedsverdi

1 350 000

Markedsvurdering

Markedsverdien (normal salgsverdi) er eiendommens salgsverdi på takseringsdagen basert på et frivillig salg mellom aktsomme og opplyste parter etter en normal markedsføringsperiode.

Markedsverdien er satt ut i fra det som etter takstmannens skjønn kan forventes i dagens marked slik den fremstår på befaringstidspunktet: beliggenhet, standard, størrelse og tilstand tatt i betraktning.

Opplysninger under "andre opplysninger" i denne rapporten er også en del av markedsanalysen sammen med Takst Innlandet AS sine interne verktøy.

Det gjøres oppmerksom på at teknisk verdi i denne rapporten ikke er markedsverdi og at differansen mellom disse kan variere ut fra områder. Teknisk verdi er beregnet i programmet byggekost.no.

Sammenlignbare salg

EIENDOM	SALGSDATO	PRISANT	PRIS	FELLESgj.	TOTALPRIS	M ² PRIS
1 Nedre Presthågåen 18 ,2862 FLUBERG 147 m ² 1978 3 sov	01-04-2024	2 190 000	2 190 000	0	2 190 000	14 898
2 Øvre Bergegarda 28 ,2862 FLUBERG 160 m ² 1936 3 sov		2 185 000	2 200 000	0	2 200 000	13 750
3 Granholtet 4 ,2862 FLUBERG 157 m ² 1987 2 sov	15-08-2022	2 100 000	2 050 000	0	2 050 000	13 057
4 Øvre Bergegarda 3 ,2862 FLUBERG 150 m ² 1975 3 sov		1 650 000	0	0	0	11 000
5 Vestsidvegen 247 ,2863 VESTSIDA 81 m ² 1950 2 sov		890 000	890 000	0	890 000	10 988
6 Jonasflåa 5 ,2879 ODNES 156 m ² 1986 3 sov	10-06-2024	1 950 000	1 600 000	0	1 600 000	10 256
7 Nedre Presthågåen 14 ,2862 FLUBERG 135 m ² 1953 3 sov	29-08-2021	1 500 000	1 250 000	0	1 250 000	9 259
8 Sedalvegen 14 ,2879 ODNES 93 m ² 1957 3 sov	01-08-2023	850 000	680 000	0	680 000	7 312

Om sammenlignbare salg

Utvalget er i utgangspunktet basert på likhetskriterier i forhold til den takserte boligen, men merk at det likevel kan være betydelige forskjeller i eksempel byggeår, arealer, soverom, beliggenhet, solforhold, utsyn mm. I tillegg vil det også kunne være store forskjeller i teknisk standard på de sammenlignbare boligene. Utvalget vil også kunne inneholde omsetningspriser som går vesentlig tilbake i tid. De ovennevnte forskjeller vil derfor være vurdert av takstmann og korrigert for i fastsettelsen basert på en skjønnsmessig vurdering av markedsverdi.

Beregninger

Årlige kostnader

Off. avgifter og ev. eiendomsskatt, estimert	Kr.	24 084
Forsikring, estimert	Kr.	8 461
Sum Årlige kostnader (Avrundet)	Kr.	32 500

Teknisk verdi bygninger

Enebolig

Normale byggekostnader (utregnet som for nybygg)	Kr.	2 750 000
Fradrag (utidsmessighet, elde, vedlikeholdsmangler, gjenstående arbeider, svekkelser og forskriftsmangler)	Kr.	- 1 600 000
Sum teknisk verdi - Enebolig	Kr.	1 150 000

Låve/uthus

Normale byggekostnader (utregnet som for nybygg)	Kr.	950 000
Fradrag (utidsmessighet, elde, vedlikeholdsmangler, gjenstående arbeider, svekkelser og forskriftsmangler)	Kr.	- 850 000
Sum teknisk verdi - Låve/uthus	Kr.	100 000

Stabbur/uthus

Normale byggekostnader (utregnet som for nybygg)	Kr.	270 000
Fradrag (utidsmessighet, elde, vedlikeholdsmangler, gjenstående arbeider, svekkelser og forskriftsmangler)	Kr.	- 250 000
Sum teknisk verdi - Stabbur/uthus	Kr.	20 000

Sum teknisk verdi bygninger	Kr.	1 270 000
------------------------------------	------------	------------------

Tomteverdi

Tomteverdi er en beregnet verdi for tomten slik den fremstår på befaringstidspunktet. Tomteverdien består av normal tomtekostnad i det aktuelle området og en vurdert verdi for beliggenhet. Normal tomtekostnad fremkommer ved å beregne teknisk verdi for råtomt, infrastruktur på tomten samt opparbeiding / beplantning, arrondering av terrenget og markedstilpasning for beliggenhet.

Normal tomteverdi	Kr.	300 000
Markedstilpasning for attraktivitet / beliggenhet	Kr.	+ 100 000

Beregnet tomteverdi	Kr.	400 000
----------------------------	------------	----------------

Tomteverdi og teknisk verdi bygninger

Tomteverdi og teknisk verdi bygninger for det aktuelle takstobjektet (Avrundet)	Kr.	1 650 000
--	------------	------------------

Arealer, byggetegninger og brannceller

Standard gjeldende fra 01.01.2024

Arealmålinger og arealoppsett er basert på Norsk standard 3940:2023 Areal- og volum-beregninger av bygninger. Arealet gjelder for tidspunktet da boligen ble målt

Hva er måleverdig areal?

Arealet i rommet må ha minst 1,90 m fri høyde over gulvet og minst bredde på 0,60 m. Et loft med skråtak vil for eksempel bare få registrert målbart areal der høyden er minst 1,90 m og bredden minst 0,60 m. Rommet må ha dør eller luke, og gangbart gulv.

Hva er bruksareal?

BRA = BRA-i + BRA-e + BRA-b

Bruksarealet for bygningen er bruttoarealet minus arealet som opptas av yttervegger.

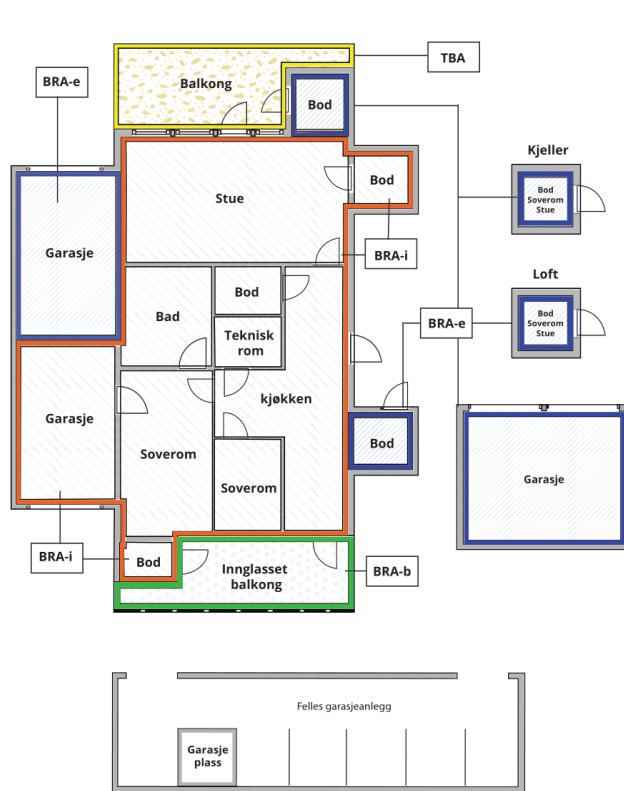

Carport og/eller garasjeplass i felles garasjeanlegg er ikke måleverdig areal

Internt bruksareal (BRA-i)	Arealet innenfor boenheten(e)
Ekstern bruksareal (BRA-e)	Arealet av alle rom utenfor boenheten(e) og som tilhører denne, slik som for eksempel bod
Innglasset balkong mv (BRA-b)	Arealet av innglasset balkong, veranda eller altan når denne er tilknyttet boenheten(e)
Terrasse- og balkongareal (TBA)	Arealet av terrasser, åpne balkonger og åpen altan tilknyttet boenheten(e)

Gulvareal (GUA)

Er sum av BRA (bruksareal) og ALH (areal med lav takhøyde).

Areal med lav takhøyde (ALH) er ikke måleverdig areal, som skyldes skråtak og lav himlingshøyde.

GUA kan opplyses i markedsføring der det er aktuelt for den konkrete boligen og kun sammen med BRA-i, for eksempel der gulvflaten har en verdi og har funksjon ved møblering og bruk av rommene. Ikke innredet areal som kaldloft, måles og oppgis normalt ikke.

Arealet kan ikke alltid fastsettes nøyaktig

Areal kan være komplisert eller umulig å måle opp nøyaktig fordi det er vanskelig å fastslå tykkelsen på innervegger, skjevheter i og utforming av bygningskonstruksjoner som karnapp, buer og vinkler som ikke er rette, åpne rom over flere etasjer og så videre.

Eiendommens markedsverdi kan ikke baseres på en matematisk beregning basert på antall kvadratmeter opplyst i rapporten. Opplysninger om areal kan altså ikke alene benyttes for å beregne eiendommens verdi.

Den bygningsfaglige kan avdekke eventuelle bruksendringer og avvik i branncelleinndeling

Den bygningsfaglige ser på byggetegninger hvis de er tilgjengelige og dette er en del av oppdraget, og vurderer bruken av boligen opp mot tegningene. Hvis den bygningsfaglige avdekker at en bolig ikke ser ut til å være delt opp i brannceller etter kravene i byggeteknisk forskrift på befaringstidspunktet, skal det opplyses om dette.

Reglene om bruksendring og brannceller kan være kompliserte. Søk videre faglige råd om rapporten ikke gir deg svar. Den bygningsfaglige kan ikke vurdere og svare på alle spørsmål, og kan heller ikke vite om kommunen kan gi unntak for kravene som gjelder. [Vil du vite mer?](#)

Om brannceller

En branncelle er hele eller avgrensede deler av en bygning hvor en brann fritt kan utvikle seg uten at den kan spre seg til andre bygninger eller andre deler av bygningen i løpet av en fastsatt tid.

Om bruksendring

Bruksendring er å endre bruken av et rom fra en tillatt bruk til en annen. Dette kan kreve søknad og tillatelse, for eksempel hvis du endrer et rom fra bod til soverom eller arbeidsrom, eller hvis du endrer en bolig til to separate boliger.

Rom for varig opphold har krav til takhøyde, romstørrelse, rømningsvei og lysforhold som må være oppfylt. Du kan søke kommunen om unntak for kravene, men kan ikke regne med å få unntak for krav som går på helse og sikkerhet, for eksempel krav til rømningsvei.

Bruksendring som krever godkjenning, og som ikke er søkt bruksendret, er ulovlig. Kommunen kan etter plan- og bygningsloven kapittel 32 forfølge overtredelser. Kommunen kan pålegge deg å avslutte den ulovlige bruken, eventuelt å rette eller tilbakeføre rommet til godkjent bruk.

Arealer

Enebolig

Ny arealstandard

Etasje	Bruksareal BRA m ²			SUM	Terrasse- og balkongareal (TBA)
	Internt bruksareal (BRA-i)	Eksternt bruksareal (BRA-e)	Innglasset balkong (BRA-b)		
1. Etasje	59			59	12
Loftetasje	39			39	
Kjeller					
SUM	98				12
SUM BRA	98				

Romfordeling

Etasje	Internt bruksareal (BRA-i)	Eksternt bruksareal (BRA-e)	Innglasset balkong (BRA-b)
1. Etasje	Hall m/trapp , Bad/vaskerom , Stue/kjøkken , Bod		
Loftetasje	Gang , Soverom , Soverom 2, Soverom 3, Kott		
Kjeller			

Kommentar

Takhøyde H=1,65 meter, ikke målbart areal, inneholder ett rom, hvor blant annet varmtvannsbreder på plasser. Ellers er det krypjeller

Oppmålt med lasermåler.

Arealmålinger er basert på Norsk standard 3940:2023 Areal- og volum-beregninger av bygninger. Arealet gjelder for tidspunktet da boligen ble målt. Hvis det er motsetning mellom disse, gjelder Takstbransjens retningslinjer. Arealene er beregnet iht. rommenes faktiske bruk, selv om rommene kan være i strid med byggeforskrifter.

Lovlighet

Byggetegninger

Det foreligger ikke tegninger

Kommentar: Det er ikke forelagt byggegodkjente tegninger, det forutsettes at bygningen er godkjent slik den er brukt på befaringdagen.

Brannceller

Er det påvist synlige tegn på avvik i branncelleinndeling ut ifra dagens byggeteknisk forskrift?

Ja Nei

Nyere håndverkstjenester

Er det ifølge eier utført håndverkstjenester på boligen siste 5 år?

Ja Nei

Kommentar: Montert nytt yttertak og 2 vinduer i loftetasje.

Krav for rom til varig opphold

Er det påvist avvik i forhold til rømningsvei, dagslysflate eller takhøyde?

Ja Nei

Kommentar: Takhøyden varierer fra 2,07 meter til 2,17 meter i 1. etasje.

Låve/uthus

Ny arealstandard

Etasje	Bruksareal BRA m ²			SUM	Terrasse- og balkongareal (TBA)
	Internt bruksareal (BRA-i)	Eksternt bruksareal (BRA-e)	Innglasset balkong (BRA-b)		
1 Etasje		57		57	
Loftetasje		36		36	
SUM		93			
SUM BRA	93				

Romfordeling

Etasje	Internt bruksareal (BRA-i)	Eksternt bruksareal (BRA-e)	Innglasset balkong (BRA-b)
1 Etasje		Garasje/lager, Garasje/lager 2	
Loftetasje		Lager	

Kommentar

Oppmålt med lasermåler.

Arealmålinger er basert på Norsk standard 3940:2023 Areal- og volum-beregninger av bygninger. Arealet gjelder for tidspunktet da boligen ble målt. Hvis det er motsetning mellom disse, gjelder Takstbransjens retningslinjer. Arealene er beregnet iht. rommenes faktiske bruk, selv om rommene kan være i strid med byggeforskrifter.

Stabbur/uthus

Ny arealstandard

Etasje	Bruksareal BRA m ²			SUM	Terrasse- og balkongareal (TBA)
	Internt bruksareal (BRA-i)	Eksternt bruksareal (BRA-e)	Innglasset balkong (BRA-b)		
Etasje		30		30	
SUM		30			
SUM BRA	30				

Romfordeling

Etasje	Internt bruksareal (BRA-i)	Eksternt bruksareal (BRA-e)	Innglasset balkong (BRA-b)
Etasje		Lagerrom , Lagerrom 2, Lagerrom 3	

Kommentar

Oppmålt med lasermåler.

Arealmålinger er basert på Norsk standard 3940:2023 Areal- og volum-beregninger av bygninger. Arealet gjelder for tidspunktet da boligen ble målt. Hvis det er motsetning mellom disse, gjelder Takstbransjens retningslinjer. Arealene er beregnet iht. rommenes faktiske bruk, selv om rommene kan være i strid med byggeforskrifter.

Lovlighet

Byggetegninger

Det foreligger ikke tegninger

Kommentar:

Brannceller

Er det påvist synlige tegn på avvik i branncelleinndeling ut ifra dagens byggeteknisk forskrift?

Ja Nei

Nyere håndverkstjenester

Er det ifølge eier utført håndverkstjenester på boligen siste 5 år?

Ja Nei

Kommentar: Montert nytt yttertak og 2 vinduer i loftetasje. Ene halvside av yttervegg er erstattet med ny, pga. råte.

Krav for rom til varig opphold

Er det påvist avvik i forhold til rømningsvei, dagslysflate eller takhøyde?

Ja Nei

Kommentar: Lav takhøyde

Total fordeling mellom P-ROM og S-ROM

Tabellen under viser fordelingen av P-ROM og S-ROM etter veiledningen til NS 3940: 2012. Dette er til informasjon og til sammenligning. Tallene er omtrentlige, kan avvike fra faktiske målinger og er ikke juridisk bindende

	P-ROM(m2)	S-ROM(m2)
Enebolig	58	40
Låve/uthus	0	0
Stabbur/uthus	0	0

Befarings - og eiendomsopplysninger

Befaring

Dato	Til stede	Rolle
26.8.2024	Ole-Jonny Kalstad	Takstingeniør
	Therese Meyer Baines	Kunde

Matrikkeldata

Kommune	gnr.	bnr.	fnr.	snr.	Areal	Kilde	Eieforhold
3447 SØNDRE LAND	13	164		0	1633.6 m ²	BEREGNET AREAL (Ambita)	Eiet

Adresse

Kirkevegen 6

Hjemmelshaver

Baines Therese Meyer

Eiendomsopplysninger

Beliggenhet

Eiendom med fin beliggenhet ovenfor Fluberg kirke, i Søndre Land. Det er kort vei til barnehage, 11 km til kommunesenteret i Hov, 16 km til Landsbyen Dokka, 30 km til Gjøvik.

Eiendommen ligger ikke langt fra Randsfjorden. Solrikt med utsikt. Fine turmuligheter sommer og vinter.

Adkomstvei

Eiendommen har adkomst via privat veg. Utgifter til vedlikehold og snøbrøyting må påregnes. Vegen opp til boligen er reparert og det legges ned veggrus for vedlikehold som vil vare.

Tilknytning vann

Eiendommen er tilknyttet offentlig vannforsyning via private stikkledninger.

Tilknytning avløp

Eiendommen er tilknyttet offentlig avløpsnett via private stikkledninger.

Regulering

Kommuneplanens arealdel 2016-2027 Søndre Land kommune.

Om tomten

Eiet tomt på 1633,6 m², som er flat/skrånende, opparbeidet med plen. Grus på gårdsplass.

Tinglyste/andre forhold

Kartgrunnlag for regulering, areal og kommuneplan: ©GEOVEKST (Statens kartverk) og Norsk institutt for skog og landskap. Det tas forbehold om feil og mangler i kartet.

Siste hjemmelsovergang

Kjøpesum	År
550 000	2018

Forsikring

Selskap If forsikring	Avtalenr 0091005	Type Fullverdi	Forsikringssum 5 000 000	Årlig premie 8 461
Kommentar				

Kilder og vedlegg

Dokumenter

Beskrivelse	Dato	Kommentar	Status	Sider	Vedlagt
Egenerklæring	17.09.2024		Gjennomgått	4	Nei
Situasjonskart	26.08.2024		Gjennomgått	1	Nei
Eiendomsverdi.no	26.08.2024		Gjennomgått	3	Nei
Eier	26.08.2024		Gjennomgått	1	Nei
Tidligere boligsalgsrapport	23.04.2018		Gjennomgått	16	Nei

Tilstandsrapportens avgrensninger

STRUKTUR • REFERANSENIVÅ • TILSTANDSGRADER

- Rapporten er basert på innholds krav i Forskrift til avhendingslova (tryggere bolighandel). Formålet er å gi en tilstandsanalyse til bruk for den som bestiller og/eller i et salg til forbruker, og ikke for andre tredjeparter. Rapportens omfang, struktur, metode og begrepsbruk følger i hovedsak Norsk Standard NS 3600:2018 (Teknisk tilstandsanalyse ved omsetning av bolig), samt Takstbransjens retningslinjer ved tilstandsrapportering for boliger og Takstbransjens retningslinjer for arealmåling.
- Tilbakeholdt eller uriktig informasjon som har betydning for vurderingen, er ikke bygningssakkyndiges ansvar. Rapporten beskriver avvik, altså en tilstand som er dårligere enn referansenivået. Rapporten framhever normalt ikke positive sider ved boligen ut over det som fremgår av tilstandsgradene.
- Tilstanden angis i rapporten og gir uttrykk for en gitt forventet tilstand blant annet vurdert ut fra alder og normal bruk slik:

i) **Tilstandsgrad 0, TG0:** Ingen avvik eller skader. I tillegg må bygningsdelen være tilnærmet ny, mindre enn 5 år, og det foreligger dokumentasjon på faglig god utførelse.

ii) **Tilstandsgrad 1, TG1:** Mindre avvik. Normal slitasje. Strakstiltak ikke nødvendig. TG1 kan gis når bygningsdelen er tilnærmet ny og det ikke foreligger dokumentasjon på faglig god utførelse.

iii) **Tilstandsgrad 2, TG2:** Vesentlige avvik, og mindre avvik som etter NS 3600 gir TG 2, men som ikke nødvendigvis krever umiddelbare tiltak. I denne rapporten kan TG2 i Rapportsammendrag være inndelt i TG2 som krever tiltak og de som ikke krever umiddelbare tiltak. Konstruksjonen har normalt enten feil utførelse, en skade eller symptomer på skade, sterk slitasje eller nedsatt funksjon. Vedlikehold eller tiltak trengs i nær fremtid, det er grunn til å varsle fare for skader på grunn av alder eller overvåke spesielt på grunn av fare for større skade eller følgeskade. For skjulte konstruksjoner vil alder i seg selv være et symptom som kan gi TG2. For synlige konstruksjoner kan alder sammen med andre symptomer og momenter gi TG2. Avvik under TG2 kan gis sjablongmessig anslag.

iv) **Tilstandsgrad 3, TG3:** Store eller alvorlige avvik. Kraftige symptomer på forhold som man må regne med trenger utbedring straks eller innen kort tid. Påvist funksjonssvikt eller sammenbrudd. Avvik under TG3 skal gis sjablongmessig anslag.

v) **Tilstandsgrad TGiU:** Ikke undersøkt/ikke tilgjengelig for undersøkelse.

- Ved TG0 og TG1 gis det normalt ingen begrunnelse for valg av tilstandsgrad, fordi bygningen eller bygningsdelen da bare har normal slitasje. For anbefalte tiltak ved TG2 og TG3 må bruker av rapporten vurdere om tiltakene er nødvendige og lønnsomme. Hva det vil koste å utbedre rom eller bygningsdeler er et sjablongmessig anslag basert på registrert avvik og angitte tiltak i rapporten. Anslaget er gitt på generelt grunnlag og basert på erfaringstall i seks intervaller, og kan ikke forveksles med en konkret vurdering og tilbud fra en entreprenør eller håndverker. Det må eventuelt innhentes tilbud for en nærmere undersøkelse, og konkret og nøyaktig vurdering av utbedringskostnad. Kostnader til ikke oppdagede avvik/utbedringer/feil kan forekomme. Utbedringskostnad avhenger av personlige preferanser og markedspris på materialer og tjenesteyter.

PRESISERINGER

- Avvik vurderes ut fra tekniske forskrifter på godkjenningstidspunktet for bygget. Noen bygningsdeler vurderes

etter gjeldende teknisk forskrift på befaringstidspunktet. Dette gjelder blant annet:

i) Bad, vaskerom (våtrom)

ii) Forhold rundt brann, rømming, sikkerhet, for eksempel rekkverkshøyder/åpninger, ulovlige bruksendringer, brannceller mv.

- For skjulte konstruksjoner slik som vann og avløp uten dokumentasjon, er kvalitet og alder vurdert.

- Fastmonterte installasjoner, for eksempel innfelt belysning (downlights), demonteres ikke for å sjekke dampspærren bak. Dette av hensyn til bygningssakkyndiges kompetanse og risikoen for skade.

- Kontroll av fukt i konstruksjonen ved hulltaking i bad og vaskerom (våtrom), rom under terreng (kjelleretasje, underetasje og sokkeletasje) eller andre bygningsdeler skjer etter eiers aksept. Hulltaking av våtrom og rom under terreng kan unntaksvis unnlates, se Forskrift til Avhendingsloven.

- Kontroll av romfunksjoner for P-ROM utføres kun når det ikke foreligger godkjente og byggemeldte tegninger, eller når tegninger ikke stemmer med dagens bruk.

- Bygningssakkyndig gir en forenklet vurdering av branntekniske forhold og elektriske installasjoner i boligen dersom det er mer enn fem år siden sist boligen hadde el-tilsyn. Bygningssakkyndig kan anbefale å konsultere offentlige myndigheter eller kvalifisert elektrofaglig fagperson ved behov for grundigere undersøkelser.

TILLEGGSENDERSØKELSER

Etter avtale kan tilstandsanalysen utvides til også å omfatte tilleggssundersøkelser utover minimumskravet i forskriften.

BEFARINGEN

Rapporten gir en vurdering av byggverk og bygningsdeler som bygningssakkyndig har observert, og som fremkommer av Forskrift til avhendingsloven. Rapporten er likevel ingen garanti for at det ikke kan finnes skjulte feil, skader og mangler. NS 3600:2018 (Teknisk tilstandsanalyse ved omsetning av bolig) har undersøkelsesnivå fra 1 til 3, der undersøkelsesnivå 1 er det laveste og baseres på visuell observasjon. Rapporten baseres på undersøkelsesnivå 1 med få unntak (våtrom og rom under terreng). I praksis betyr dette at gjennomføringen av befaringen begrenses som følger:

- Det utføres kun visuelle observasjoner på tilgjengelige flater uten fysiske inngrep (f.eks. riving).

- Flater som er skjult av snø eller på annen måte ikke er tilgjengelig eller skjult, blir ikke kontrollert. Det foretas ikke funksjonssprøving av bygningsdeler, som isolasjon, piper, ventilasjon, el. anlegg, osv.

- Det gis ingen vurdering av boligens tilbehør, hvite- og brunevarer og annet inventar. Dette gjelder også integrert tilbehør.

- Inspisering av yttertak er basert på det som er synlig, normalt på insiden fra loftet og utvendig fra stige/bakkenivå. Befaring av tak må være sikkerhetsmessig forsvarlig for å kunne gjennomføres.

- Stikkprøvetakninger er utvalgt tilfeldig og kan innebære kontroll under overflaten med spiss redskap eller lignende.

Tilstandsrapportens avgrensninger

UTTRYKK OG DEFINISJONER

- Tilstand: Byggverkets eller bygningsdelens tekniske, funksjonelle eller estetiske status på et gitt tidspunkt.
- Symptom: Observerbart forhold som gir indikasjon på hvilken tilstand et byggverk eller en bygningsdel befinner seg i. Benyttes ved beskrivelse av avvik.
- Skadegjørere: Zoologiske eller biologiske skadegjørere, i hovedsak råte, sopp og skadedyr.
- Fuktøk: Overflatesøk med egnet søkeutstyr (fuktindikator) eller visuelle observasjoner.
- Fuktmåling: Måling av fuktinnhold i materiale eller i bakenforliggende konstruksjon ved bruk av egnet måleutstyr (blant annet hammerelektrode og pigger).
- Utvidet fuktøk (hulltaking): Boring av hull for inspeksjon og fuktmåling i risikoutsatte konstruksjoner, primært i tilstøtende vegger til bad, utforede kjellervegger og eventuelt i oppforede kjellergulv.
- Normal slitasjegrade: Forventet nedsliting av materiale i overflaten som er basert på enkle visuelle observasjoner. Kan vurderes sammen med bygningsdelens alder.
- Forventet gjenværende brukstid: Anslått tid et byggverk eller en del av et byggverk fortsatt vil være tjenlig for sitt formål (NS3600, Termer og definisjoner punkt 3.9)

AREALBEREGNING FOR BOENHETER

- Areal fastsettes etter Forskrift til avhendingsloven og Norsk Standard 3940 Areal- og volum-beregninger av bygninger fra 2023.
- Areal oppgis i hele kvadratmeter i rapporten, og gjelder for det tidspunkt oppmålingen fant sted.
- Bruksareal (BRA) er det måleverdige arealet som er innenfor omsluttete vegger målt i gulvhøyde (bruttoareal minus arealet som opptas av yttervegger). I tillegg til gulvhøyde gjelder regler om fri bredde for at arealet skal være måleverdig, med betydning for BRA av for eksempel loft med skråtak. BRA består av internt bruksareal (BRA-i), eksternt bruksareal (BRA-e) og innglasset balkong mv (BRA-b). Terrasse- og balkongareal (TBA) opplyses der tilstandsrapporten skal benyttes i boligomsetningen og der det er aktuelt. I tillegg kan gulvareal (GUA) og areal med lav takhøyde (ALH) opplyses sammen med BRA der det er aktuelt og en del av oppdraget. Rom skal ha atkomst og gangbart gulv for å kunne regnes som BRA/måleverdig areal.
- Arealet måles og oppgis dersom arealet oppfyller krav til måleverdighet, slik som at arealet må ha minst en bredde på 0,6m og minst en høyde på 1,9 m osv. Et rom kan være i strid med teknisk forskrift og mangle godkjenning hos kommunen for den aktuelle bruken, uten at dette får betydning for om arealet måles og oppgis i tilstandsrapporten. Når arealet måles tas det ikke hensyn til om arealet er lovlig oppført eller om bruken er lovlig, bruksendringer, lysforhold eller andre sikkerhetsmangler.
- Eiendommens markedsverdi kan ikke baseres på en rent matematisk beregning i forhold til antall kvadratmeter opplyst i rapporten. Opplysninger om areal kan altså ikke alene benyttes for beregning av eiendommens verdi.

- Rom som ligger utenfor boenheten, men som eier har påvist og/eller opplyst at tilhører boenheten, er oppmålt og inkludert i BRA-e. Det er ikke fremvist dokumentasjon på at rommet tilhører boenheten, med mindre dette er angitt særskilt. Rom utenfor boenheten kan omdisponeres av borettslaget/sameiet og dette kan påvirke boligens BRA. Vær oppmerksom på at NS 3940:2023 og eierseksjonsloven har ulik definisjon av fellesareal. Ved arealmåling gjelder NS 3940:2023 som definerer fellesareal slik: "Delen av bygning som brukes av to eller flere bruksenheter eller til bygningens forvaltning, drift eller vedlikehold.
- I en overgangsperiode skal rapporter som benyttes i boligomsetningen eller dersom det er en del av oppdraget også opplyse om fordelingen mellom P-ROM og S-ROM med utgangspunkt i definisjonene som fremkommer av veiledningen til Norsk Standard 3940 Areal- og volum-beregninger av bygninger fra 2012. Fordelingen mellom P-ROM og S-ROM er basert på veiledningen og bygningssakkyndiges eget skjønn. P-ROM er måleverdige rom som benyttes til kort eller langt opphold. S-ROM er måleverdige rom som benyttes til lagring, og tekniske rom. Bruken av et rom på befaringstidspunktet har betydning for om rommet defineres som P-ROM eller S-ROM. Dette betyr at rommet både kan være i strid med teknisk forskrift og mangle godkjenning i kommunen for den aktuelle bruken, uten at dette vil få betydning for valg av arealkategori.
- Se øvrig informasjon om areal i rapporten, Norsk Standard 3940 (2012 og 2023) og veiledningen til disse.

PERSONVERN

iVerdi AS, bygningssakkyndig og takstforetaket behandler personopplysninger som bygningssakkyndig trenger for å kunne utarbeide rapporten. Personvernerklæring med informasjon om bruk av personopplysninger og dine rettigheter finner du her [Personvernerklæring - iVerdi](#)

DELING AV PERSONOPPLYSNINGER FOR TRYGGERE BOLIGHANDEL OG MULIG RESERVASJON

Norsk takst og deres samarbeidspartnere benytter personopplysninger fra rapporten for analyse- og statistikkformål, samt utvikling og drift av produkter og tjenester for takstbransjen og andre aktører i bolig-omsetningen. Les mer om dette og hvordan du kan reservere deg på <https://www.norsktakst.no/norsk/om-norsk-takst/personvernerklæring/reservasjon/>

Vendu lager en boliganalyse basert på opplysninger fra rapporten. Les mer om dette og hvordan du kan reservere deg her: <https://samtykke.vendu.no/PG1134>

KLAGEORDNING FOR FORBRUKERE

Er du som forbruker misfornøyd med bygningssakkyndiges arbeid eller opptreden ved taksering av bolig eller fritidshus, se www.takstklagenemnd.no for mer informasjon

TIL ORIENTERING VIL DETTE SKJEMA VÆRE EN DEL AV SALGSOPPGAVEN

Dette er et selvstendig skjema som benyttes uavhengig av om det tegnes eierskifteforsikring eller ikke.

SALGSOBJEKT (VENNLIGST BRUK BLOKKBOKSTAVER)

- Enebolig eller rekkehus/to- flermannsbolig med eget gnr./bnr Andel/aksje - alle type boliger, herunder også fritidsboliger
- Eierseksjon - alle typer leiligheter inkl fritidsleiligheter Tomt
- Eierseksjon - to/flermannsbolig eller rekkehus med seksjonsnr. Fritidsbolig
- Annet (spesifiser): _____

Ved salg fra dødsbo og i andre tilfeller hvor selger/fullmektig ikke kjenner til eiendommen er det krav til Boligsalgsrapport (BSR) ved tegning av eierskifteforsikring. Dette gjelder også ved salg av kombinasjonseiendommer, oppgjørs-/honoraroppdrag eller tilfeller der selger ikke har bebodd eiendommen det siste året. Kravet gjelder på objekter med eget gnr./bnr. (også rekkehus/tomannsbolig), frittliggende boligeiendom med snr. og fritidsboliger/hytter. Dersom BSR ikke foreligger der dette er krav og ikke er tilgjengelig for kjøper ved signering av kjøpekontrakt, er selskapet ikke ansvarlig for selgers mangelsansvar etter avhendingsloven.

Gnr.	Bnr.	Seksjonsnr.	Andelsnr.	Aksjenr.	Festenr.
13	164				
Adresse Kirkevegen 6			Byggeår	1856	
Fluberg			Når kjøpte du boligen	2018	
Postnr.	2862	Har du bodd i boligen de siste 12 mnd.		<input checked="" type="checkbox"/> Ja	<input type="checkbox"/> Nei

* Hvis NEI: Krav til boligsalgsrapport på objekter med eget gnr./bnr. (også rekkehus og tomannsbolig), frittliggende boligeiendom med snr. og fritidsboliger/hytter.

I hvilket forsikringselskap er det tegnet villa-/husforsikring? (Ikke innboforsikring)

IF forsikring

Type villa/husforsikring Standard Utvidet Polise-/avtale 0091005

Er det dødsbo? Ja Nei

Avdødes navn _____

Hjemmelshaver _____

SELGER 1

Etternavn	BAINES	Fornavn	Therese
Ny adresse		E-post	tessbaines@yahoo.no
Postnr.		Tel. priv.	92 93 53 24
	Sted	Mobil	

SELGER 2

Etternavn		Fornavn	
Ny adresse		E-post	
Postnr.		Tel. priv.	
	Sted	Mobil	

SPØRSMÅL FOR ALLE TYPER EIENDOMMER

- 1 Kjenner du til om det er/har vært feil tilknyttet bad/våtrom, f.eks. sprekk i fliser, lekkasje, råte eller soppkader?
 Ja Nei Sprekk i belegg.
- 1.1 Kjenner du til om det er utført arbeid på bad/våtrom siste 10 år? Hvis arbeid er utført av faglært - oppgi firmanavn.
 Ja Nei Matt vegger, sluflet innredning. Ny avtrekksvifte montert
- 1.2 Hvis ja, redegjør for hva som er blitt gjort og når.
 Ja Nei Lukket sprekk i belegg. Matt.
- 1.3 Er arbeidet utført av ufaglærte personer/egeninnsats/dugnad? Hvis ja, redegjør for hva som ble gjort og når.
 Ja Nei Matt vegger, sluflet innredning 2011.
- 2 Kjenner du til om det er/har vært problemer med ildsted/skorstein/pipe, f.eks. dårlig trekk, sprekker, pålegg etter tilsyn eller lignende?
 Ja Nei Alt er i orden, tilsyn av skorsteinsfeier etter overtagelse. Hvelv i vedovn erstattet + nye brennplater.
- 3 Kjenner du til om det er/har vært problemer med drenering, fuktinnsig, øvrig fukt eller fuktmerker i kjelleren /underetasje/krypkjeller/garasje?
 Ja Nei
- 3.1 Kjenner du til om det er utført arbeid med drenering/fuktsikring siste 10 år? Hvis arbeid er utført av faglært - oppgi firmanavn.
 Ja Nei Drenering ute fra huset av PAUL BERG AS 2022
- 3.2 Hvis ja, redegjør for hva som er blitt gjort og når.
 Ja Nei 1 2022 Drenering ute
- 3.3 Er arbeidet utført av ufaglærte personer/egeninnsats/dugnad? Hvis ja, redegjør for hva som ble gjort og når.
 Ja Nei 1 2022 Drenering ute
- 4 Kjenner du til om det er/har vært setningsskader/skjevheter på boligen/eiendommen, f.eks. riss/sprekker i mur, skjeve gulv eller lignende?
 Ja Nei Seighet i tilbygg
- 5 Kjenner du til om det er/har vært sopp, råteskader eller skadedyr i boligen, f.eks. rotter, mus, maur og lignende?
 Ja Nei
- 6 Kjenner du til om det er/har vært utettheter i terrasse / garasje / tak / fasade?
 Ja Nei Vært fukthengt fra takplater / spiker (tak)
- 6.1 Kjenner du til om det er utført arbeid på terrasse/garasje/tak/fasade de siste 10 år? Hvis arbeid er utført av faglært - oppgi firmanavn.
 Ja Nei Tradisjon Tro AS
- 6.2 Hvis ja, redegjør for hva som er blitt gjort og når.
Nytt tak + en del av vegg i 2019.
- 6.3 Er arbeidet utført av ufaglærte personer/egeninnsats/dugnad? Hvis ja, redegjør for hva som ble gjort og når.
 Ja Nei Pluss etterisolering av tak i 2019 av Hunton
- 7 Kjenner du til om det er/har vært feil ved el-anlegget og andre installasjoner, f.eks. oljetank, sentralfyr eller ventilasjon?
 Ja Nei
- 7.1 Kjenner du til om det er utført arbeider/kontroll ved el-anlegg og andre installasjoner, f.eks. oljetank, sentralfyr eller ventilasjon? Hvis arbeidet er utført av faglært - oppgi firmanavn.
 Ja Nei Valus 2009/2010 Land elektriske
- 7.2 Hvis ja, redegjør for hva som er blitt gjort og når.
Installert ny kurs til varmepumpe av Eltra 2015 / Nytt sikringskapp i ca 2022 av faglært elektrisk kutting.
- 7.3 Er arbeidet utført av ufaglærte personer/egeninnsats/dugnad/vennetjeneste? Hvis ja, redegjør for hva som ble gjort og når.
 Ja Nei

SPØRSMÅL FOR ALLE TYPER EIENDOMMER forts.

- 8 Kjenner du til om det er/har vært feil på vann/avløp, tilbakeslag av avløpsvann i stuk eller lignende?
 Ja Nei Kobling mellom rør og kran på kjøkkenet
- 8.1 Kjenner du til om det er utført arbeid/kontroll av vann/avløp de siste 10 år? Hvis arbeid er utført av faglært - oppgi firmanavn.
 Ja Nei Bademiljø HAV 2012.
- 8.2 Hvis ja, redegjør for hva som er blitt gjort og når
Montert vannmåler og ny hovedstoppe kran
- 8.3 Er arbeidet utført av ufaglærte personer/egeninnsats/dugnad? Hvis ja, redegjør for hva som ble gjort og når.
 Ja Nei Montert vannmåler og ny hovedstoppe kran
- 9 Kjenner du til reguleringsplaner, andre planer, nabovarsel eller offentlig vedtak som kan medføre endringer i bruken av eiendommen eller av eiendommens omgivelser, eller forslag til dette
 Ja Nei
- 10 Kjenner du til manglende ferdigattest/midlertidig brukstillatelse vedrørende eiendommen?
 Ja Nei
- 11 Kjenner du til pålegg/heftelser/krav vedrørende eiendommen?
 Ja Nei
- 12 Selges eiendommen med utleiedel, leilighet, hybel e.l.?
 Ja Nei
- 12.1 Hvis ja, er ovenfor nevnte godkjent hos bygningsmyndighetene?
 Ja Nei Vet ikke
- 13 Foreligger det løpende leiekontrakt på hele eller deler av boligen/eiendommen? Hvis ja, redegjør:
 Ja Nei
- 14 Er det innredet/bruksendret/bygget ut kjeller, loft eller andre deler av boligen etter opprinnelig byggeår?
 Ja Nei Vet ikke
- 14.1 Hvis ja, er det godkjent hos bygningsmyndighetene?
 Ja Nei
- 15 Kjenner du til om det foreligger skaderapporter/tilstandsvurderinger/boligsalgsrapporter utarbeidet siste 5 år?
 Ja Nei Tilstandsrapport September 2024.
- 16 Kjenner du til om det er foretatt radonmåling på eiendommen? Hvis ja - oppgi resultat og eventuelt tiltak.
 Ja Nei

SPØRSMÅL FOR LEILIGHETER I SAMEIER/BORETTSLAG/BOLIGSAKSJESELSKAP

- 17 Kjenner du til om sameiet/laget/selskapet er involvert i tvister av noe slag?
 Ja Nei
- 18 Kjenner du til vedtak/forslag til vedtak om forhold ved eiendommen (for eksempel vedlikeholdsbehov) som kan medføre økt husleie / økte fellesutgifter?
 Ja Nei

TILLEGGSKOMMENTARER

Er det behov for plass til flere kommentarer, kan kommentarene skrives på eget ark

- Det er utbedret en del ved eiendommen etter
 nettolegelse i 2018. Liste er under av noe som er gjort:
- nytt tak + vegg ute + etterisolering utført av fagfolk
 - huset er malt utvendig + alle karmmer.
 - Drenering utført av fag folk ute fra huset.
 - vinduskarmmer er sandet og lakkert / malt.
 - To nye vinduer oppe i 2 etasje + verhu i soverommet.
 - Peis har fått tilsyn av skattsteinsteiner - nytt
 kvevplate + brennplater.
 - Nytt skriningskap og nye skringer
 - Ny oppvaskmaskin
 - Det er satt inn dør på kjøkkenet.
 - Vegen opp til eiendommen er ordnet med 032 lag
 gnis. i sept. 2024.
 - Stuen, kjøkkenet, gang oppe og nede, 2 soverom oppe
 er malt i lyse farger.
 - Hullet i løve taket er firsatt.
 - Trapper er sandet og malt i nydelig mørk farge.
 - Det er satt opp levegge på bakside av huset i
 hagen og malt svart.
 - Det er isolert litt rundt døren nede i listen.
 - Ny avtrekksvifte på badet.
 - Selger har knyttninger på utført arbeid av fagfolk.

Sted / dato

17/9-24

Sign. selger 1

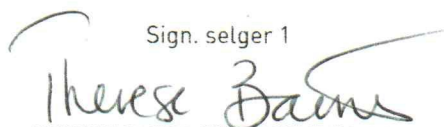

Sign. selger 2