

Tilstandsrapport

 Enebolig

 President Christies vei 26, 5151
STRAUMSGREND

 BERGEN kommune

 gnr. 21, bnr. 51

Sum areal alle bygg: BRA: 62 m² BRA-i: 62 m²



Befaringsdato: 21.01.2025

Rapportdato: 03.02.2025

Oppdragsnr.: 12127-1754

Referansenummer: VG1233

Autorisert foretak: Lund Takstingeniør AS

Sertifisert Takstingeniør: Tom-Erik Lund

Vår ref:



Rapporten kan brukes i inntil ett år etter befaringsdatoen, og kan ikke gjenbrukes ved flere boligsalg i denne perioden. For eiendomsoverdragelser fra 1.1.2024, må selger sørge for at areal i rapporten er oppdatert og følger ny bransjestandard for areal. Skjer det endringer, oppstår skader også videre på boligen, bør du som selger be om oppdatert rapport.

Norsk takst

Norsk takst er bransjeorganisasjonen for landets bygningssakkyndige og takstforetak, med om lag 1400 sertifiserte medlemmer fordelt på omtrent 1000 bedrifter. I boligomsetningen regnes takstrapportene som et helt avgjørende element i den informasjonen som gjøres tilgjengelig for kjøper. Årlig leverer medlemmene rundt 120.000 slike takster. Det gir unik oversikt over norske boliger, og bidrar til at alle oppdrag kan utføres med utgangspunkt i erfaringsbasert kvalitet.



Det stilles høye krav til utdanning, sertifisering og yrkesetikk. Norsk takst er opptatt av at boligomsetningen skal være trygg, og legger vekt på å opptre uavhengig av andre bransjeaktører. Bygningssakkyndige fakturerer sine tjenester uten hensyn til hvilken pris som oppnås, og skal heller ikke på annen måte ha noen egeninteresse knyttet til handelen.

Uavhengighet og god fagkunnskap har over tid bygget troverdighet og tillit. Både selger og kjøper skal kunne stole på bygningssakkyndiges vurderinger. For tilfeller der det likevel skulle oppstå misnøye med utført arbeid, har vi sammen med Forbrukerrådet etablert en klagenemnd.

Norsk takst har en sentral rolle i utviklingen av norske standarder, regler og profesjonsprinsipper, og representerer bransjen i alle relevante internasjonale fora. Dette sikrer at norske bygningssakkyndige tidlig kan tilpasse seg krav og bransjetrender fra utlandet, samtidig som takseringsfaget får en norsk stemme på verdensbasis. Organisasjonen bidrar i næringspolitisk sammenheng, og har vært en pådriver for å sikre at lover og regler gir trygghet for forbrukerne i boligomsetningen.

Lund Takstingeniør AS



Rapportansvarlig

Tom-Erik Lund
Uavhengig Takstingeniør
post@lundtakst.com
414 59 136



Dette trenger du å vite om tilstandsrapporten



Hva er en tilstandsrapport?

En tilstandsrapport beskriver synlige skader/avvik eller tegn på skader/avvik på boligen. Rapporten fremhever vanligvis ikke positive egenskaper ved boligen.



Hva vurderer en bygningsakkyndig?

Den bygningsakkyndige vurderer boligen ut fra hva man kan forvente av en bygning av samme alder og type. Vurderingen gjøres som regel mot hvordan det var vanlig å bygge og regler som gjaldt da boligen ble oppført (søknadstidspunktet). Forhold som er vanlige for bygningens alder, slik som slitasje etter normal bruk regnes ikke som avvik.



Hva inneholder tilstandsrapporten?

Den bygningsakkyndige undersøker rom og bygningsdeler slik det kommer frem av [Forskrift til avhendingsloven](#). Tilstandsrapporten inneholder bare avvik som den bygningsakkyndige kan se eller kontrollere med enkle hjelpemidler. Det gjøres ikke nærmere undersøkelser slik som åpning av vegger eller andre bygningsdeler. I vegg mot våtrom og rom under terreng kan det borres et hull for å gjøre enkle undersøkelser slik som fuktsøk.

Når du kjøper en brukt bolig

Når du kjøper en brukt bolig, er det viktig å være oppmerksom på at dette ikke kan sammenlignes med å kjøpe en ny bolig. Måten boligen ble bygget på kan være annerledes enn i dag. Bygninger svekkes over tid, og utsettes for slitasje blant annet på grunn av bruk og vær og vind. Mange boliger fornyes helt eller delvis, noen i flere omganger, eller det oppføres tilbygg. Særlig for boliger som er pusset opp eller endret, er det viktig å merke seg at fornyelse av overflater ikke nødvendigvis betyr at bygningsdeler under er forbedret.

Vurdering mot byggeår

Den bygningsakkyndige vil vurdere boligen mot hvordan det var vanlig å bygge og regler som gjaldt da bygningen ble oppført (søknadstidspunktet). Den bygningsakkyndige ser etter avvik som har betydning for og som reduserer boligens funksjon og verdi, og som kommer frem av Forskrift til avhendingslova.

Noen rom og bygningsdeler slik som bad og vaskerom, og forhold som gjelder sikkerhet mot brann, rekkverk og trapper osv., vil den bygningsakkyndige vurdere mot dagens regelverk. Etter dagens regelverk vil disse kunne få en tilstandsgrad 2 eller 3 uten at det nødvendigvis er krav om at avviket må utbedres.

Tilstandsrapporten beskriver ikke hele boligen

BYGNINGSSAKKYNDIGE SER FOR EKSEMPEL IKKE PÅ

- vanlig slitasje og normal vedlikeholdstilstand
- bagatellmessige forhold som ikke påvirker bygningens bruk eller verdi vesentlig
- etasjeskillere
- tilleggsbygg slik som garasje, bod, anneks, naust også videre
- utvendige trapper
- støttemurer
- skjulte installasjoner
- installasjoner utenfor bygningen
- full funksjonstesting av el- og VVS-installasjoner
- geologiske forhold og bygningens plassering på grunnen
- bygningens planløsning
- bygningens innredning
- løsløre slik som hvitevarer
- utendørs svømmebasseng og pumpeanlegg
- bygningens estetikk og arkitektur
- bygningens lovlighet (bortsett fra bruksendringer, brannceller og forhold som åpenbart kan påvirke helse, miljø og sikkerhet)
- fellesarealer (med mindre boligeier har vedlikeholdsplikt for fellesarealer og dette er kjent for bygningsakkyndig, eller fellesarealet har en særlig tilknytning til boligen).

© iVerdi 2023 © Norsk takst 2023

Malen til denne rapporten, inkludert standardtekstene fra Norsk takst, er vernet etter åndsverkloven og kan kun benyttes av medlemsforetakene i Norsk takst og av takstingeniører som er sertifisert i slikt foretak, samt av kunder hos iVerdi og studenter hos NEAK. For andre aktører er eksemplarframstilling av malen og standardtekster, som utskrift og annen kopiering til bruk som grunnlag for tilsvarende rapporter, bare tillatt når det er hjemlet i lov (kopiering til privat bruk, sitat o.l.) eller avtale med Norsk Takst ([Forside](#)) eller iVerdi ([Hjem-iVerdi](#)).

Utnyttelse i strid med lov eller avtale kan medføre erstatnings- og straffansvar.

Dette trenger du å vite om tilstandsrapporten

Tilstanden vurderes med ulike tilstandsgrader

Tilstanden gir uttrykk for en gitt forventet tilstand, blant annet vurdert ut fra alder og normal bruk. Ved Tilstandsgrad 0 (TG0) og Tilstandsgrad 1 (TG1) gir den bygnings sakkyndige normalt ingen begrunnelse for valg av tilstandsgrad. Grunnen er at bygningen eller bygningsdelen da bare har normal slitasje. Ved skjulte konstruksjoner kan alder alene avgjøre tilstandsgrad. Når bygnings sakkyndige anbefaler tiltak, for eksempel utbedringer, må brukeren av rapporten vurdere om tiltakene er nødvendige og lønnsomme.

Når den bygnings sakkyndige velger tilstandsgrad, baseres vurderingen på faste kriterier som følger av gjeldende bransjestandard for Teknisk tilstandsanalyse ved omsetning av bolig og Forskrift til avhendingslova.

! TG 0

TILSTANDSGRAD 0, TG0: INGEN AVVIK

Bygningsdelen skal være tilnærmet ny, ikke vise tegn på slitasje og det skal være lagt frem dokumentasjon på faglig god utførelse. Det er ingen merknader til delen.

! TG 1

TILSTANDSGRAD 1, TG1: MINDRE AVVIK

Bygningsdelen skal bare ha normal slitasje, og straktiltak skal ikke anses som nødvendig. Graden kan også brukes når delen er ny, men der dokumentasjon på faglig god utførelse mangler.

! TG 2

TILSTANDSGRAD 2, TG2: VESENTLIGE AVVIK OG MINDRE AVVIK SOM ETTER NS 3600 GIR TG 2

Bygningsdelen skal enten ha feil utførelse, en skade eller symptomer på skade, sterk slitasje eller nedsatt funksjon. Graden gis når bygningsdelen trenger vedlikehold eller tiltak i nær fremtid. Graden skal også brukes når delen er gammel og det er grunn til å varsle om faren for skader på grunn av alderen, eller når det er grunn til å overvåke delen spesielt på grunn av fare for større skader eller følgeskader.

Ved avvik som ikke krever umiddelbare tiltak (ingen umiddelbar kostnad) så blir TG2 markert med en lysere farge.

! TG 3

TILSTANDSGRAD 3, TG3: STORE ELLER ALVORLIGE AVVIK

Denne tilstandsgraden brukes ved kraftige tegn på forhold som man må regne med trenger utbedring straks eller innen kort tid. Det er påvist funksjonssvikt eller sammenbrudd.

- TG IU

IKKE UNDERSØKT/IKKE TILGJENGELIG FOR UNDERSØKELSE

Det kan være avvik/skader som ikke er avdekket.

Hva er et anslag på utbedringskostnad?

Hva det vil koste å utbedre rom eller bygningsdeler, er et forsiktig anslag basert på nåværende kvalitet, registrert avvik og angitte tiltak i rapporten. Anslaget er gitt på generelt grunnlag og må ikke forveksles med et pristilbud fra en håndverker. Det kan foreligge avvik og tiltak som ikke kommer frem av rapporten.

Utbedringskostnad avhenger blant annet av personlige valg av og markedspris på materialer og tjenesteyter.

I rapporten skal det settes anslag for utbedringskostnad for TG3, og slikt anslag kan også gis ved TG2.



Beskrivelse av eiendommen

Ved vurdering av overflater er det tatt utgangspunkt i bygningens oppføringstidspunkt og antall år siden oppussing av flater sist var foretatt.

En rekke egenskaper som ventilasjon, lyd- og varmesolering er dårligere for bygninger fra 1920, selv om de er pusset opp i nyere tid, enn i bygninger oppført etter Teknisk Forskrift 2017.

Boligen framstår med varierende standard på bygningsmasse, overflater og innredninger, og det må påregnes en del oppussing av boligen.

Arealer

[Gå til side](#)

Forutsetninger og vedlegg

[Gå til side](#)

Lovlighet

[Gå til side](#)

Enebolig

- Det foreligger ikke tegninger

Godkjente byggemeldte tegninger er ikke mottatt.

Byggegodkjenning, bruk av rom og eventuelle søknadspliktige endringer er ikke kontrollert.

Sammendrag av boligens tilstand

Fordeling av tilstandsgrader

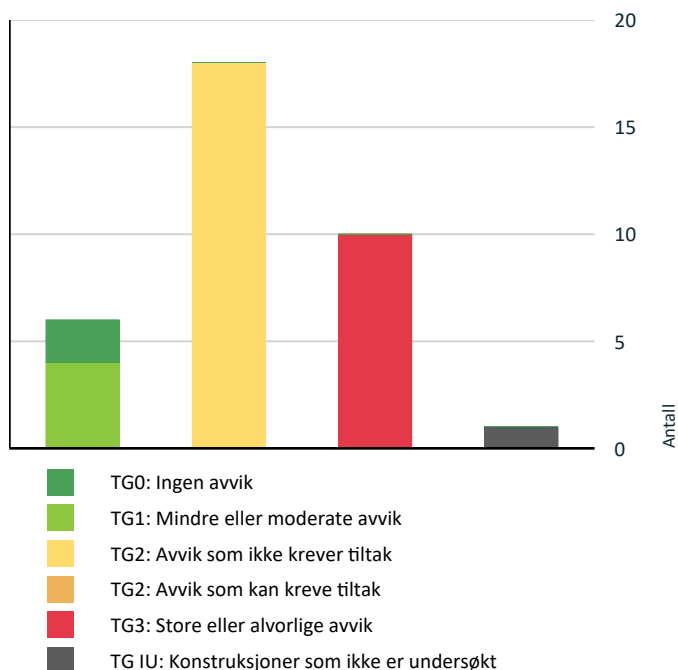

Vil du vite mer om tilstandsgrader? Se side 4.

Anslag på utbedringskostnad

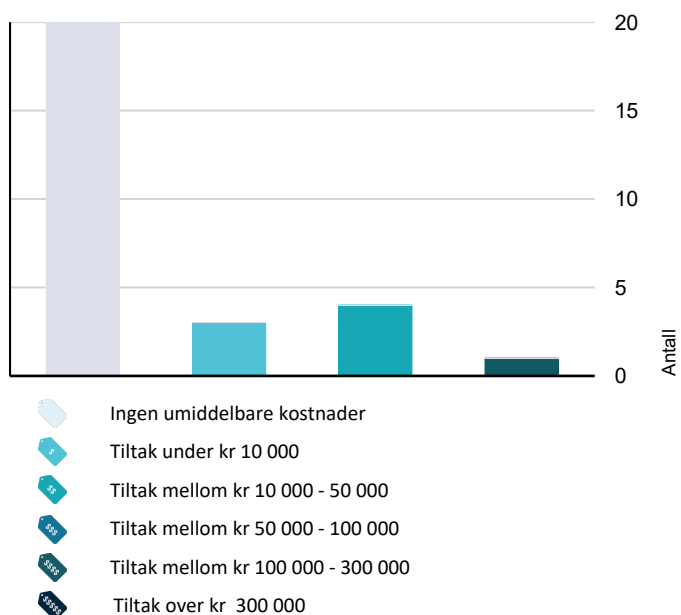

Hva er anslag på utbedringskostnad? Se side 4.

Oppsummering av avvik

Vil du vite mer? Se på rommet eller bygningsdelen senere i rapporten.

Enebolig

! TG 3 STORE ELLER ALVORLIGE AVVIK

- ! Utvendig > Dører - 2 [Gå til side](#)
- ! Utvendig > Balkonger, terrasser og rom under balkonger [Gå til side](#)
- ! Utvendig > Utvendige trapper [Gå til side](#)
- ! Innvendig > Overflater [Gå til side](#)
- ! Innvendig > Etasjeskille/gulv mot grunn [Gå til side](#)
- ! Innvendig > Rom Under Terreng [Gå til side](#)
- ! Våtrom > 1. Etasje > Bad > Overflater Gulv [Gå til side](#)
- ! Tekniske installasjoner > Elektrisk anlegg [Gå til side](#)
- ! Tomteforhold > Fuktsikring og drenering [Gå til side](#)
- ! Tomteforhold > Forstøtningsmurer [Gå til side](#)

! TG IU KONSTRUKSJONER SOM IKKE ER UNDERSØKT

- ! Våtrom > 1. Etasje > Bad > Tilliggende konstruksjoner våtrom [Gå til side](#)

! TG 2 AVVIK SOM IKKE KREVER UMIDDELBARE TILTAK

- ! Utvendig > Taktekking [Gå til side](#)
- ! Utvendig > Nedløp og beslag [Gå til side](#)
- ! Utvendig > Veggkonstruksjon [Gå til side](#)
- ! Utvendig > Takkonstruksjon/Loft [Gå til side](#)
- ! Utvendig > Vinduer [Gå til side](#)
- ! Utvendig > Dører [Gå til side](#)
- ! Innvendig > Radon [Gå til side](#)

Sammendrag av boligens tilstand

!	Innvendig > Pipe og ildsted	Gå til side
!	Innvendig > Innvendige dører	Gå til side
!	Våtrom > 1. Etasje > Bad > Overflater vegger og himling	Gå til side
!	Våtrom > 1. Etasje > Bad > Sluk, membran og tettesjikt	Gå til side
!	Våtrom > 1. Etasje > Bad > Ventilasjon	Gå til side
!	Kjøkken > 1. Etasje > Kjøkken > Overflater og innredning	Gå til side
!	Kjøkken > 1. Etasje > Kjøkken > Avtrekk	Gå til side
!	Tekniske installasjoner > Vannledninger	Gå til side
!	Tekniske installasjoner > Avløpsrør	Gå til side
!	Tekniske installasjoner > Varmtvannstank	Gå til side
!	Tomteforhold > Utvendige vann- og avløpsledninger	Gå til side

Tilstandsrapport

ENE BOLIG

Byggeår

1920

Kommentar

Byggeåret er basert på opplysninger fra eiendomsmatrikkelen.

Anvendelse

Boligen var utleid på befaringsdagen.

Standard

Bygget har gjennomgående lav standard. Se nærmere beskrivelse under Konstruksjoner.

Vedlikehold

Bygget er eldre og bærer preg av manglende vedlikehold og oppgraderinger. Se nærmere beskrivelse under Konstruksjoner.

Tilbygg / modernisering

2014	Tilbygg	Informasjon mottatt fra eier: Rom i sør-øst: Grunnmur var originalt, rommet er bygget i 2014 (naboer varslet, men ingen byggemelding).
2014	Tilbygg	Informasjon mottatt fra eier: Terrasse vest-siden: bygget i 2014 (naboer varslet, men ingen byggemelding).

Kostnadsestimat: Ingen umiddelbar kostnad



UTVENDIG

TG 2 Takteking

Punktet må sees i sammenheng med Takkonstruksjon/Loft

Taket er tekket med skiferstein takpapp.

Antatt brukstid takteking:

- skiferstein 10-50 år
- takfolie mekanisk innfestet og asfalttakbelegg 15-35 år.

Levetid er avhengig av kvalitet, vedlikehold og belastning på produktet. Undertak og lekter har annen levetid, og er ikke inspisert på befaringsdagen.

Takteking er kun inspisert fra bakkenivå etter en risikovurdering, og tilstandsgrad er basert på tekkingsalder.

Vurdering av avvik:

- Mer enn halvparten av forventet brukstid er passert på taktekingen.
- Mer enn halvparten av forventet brukstid er passert på undertak.
- Det er avvik:

På grunn av alder må en forvente at skiferstein kan løsne, grunnet svekket innfesting.

Informasjon fra eier: Taket lekker ikke, men tak-pappen er svak og bør innen rimelig tid skiftes.

Konsekvens/tiltak

- Tidspunkt for utskiftning av takteking nærmer seg.
- Tidspunkt for utskiftning av undertak nærmer seg.

TG 2 Nedløp og beslag

Bygningens renner og nedløp er av plast.

Levetid for takrenner er 20-30 år, men dette er avhengig av kvalitet fra produsent, og værbelastning på produktene.

Renner og nedløp er ikke funksjonstestet.

Vurdering av avvik:

- Det er ikke tilfredsstillende bortledning av vann fra taknedløp ved grunnmur.
- Det mangler snøfangere på hele eller deler av taket, men det var ikke krav om dette på byggemeldingstidspunktet.
- Mer enn halvparten av forventet brukstid er passert på renner/nedløp/beslag.

Informasjon fra eier: Bøylere for takrenner er svekket ved korrosjon.

Konsekvens/tiltak

- Det er ikke krav om utbedring av snøfangere opp til dagens krav.
- Det bør lages system for bortledning av vann fra taknedløp ved grunnmur.

Kostnadsestimat: Ingen umiddelbar kostnad

Tilstandsrapport



TG 2 Veggkonstruksjon

Fasadene er bekledd med liggende dobbelfalset trekledning montert på bindingsverk med vindsperre.

Normal levetid for trekledning er 20 til 60 år, avhengig av værpåkjønning, kvalitet på materialet, vedlikehold m.m.

Vurdering av avvik:

- Det er ingen eller liten lufting i nedre kant av kledning mot grunnmur.
- Det er ingen musesperre i nedre kant av konstruksjon.

Konsekvens/tiltak

- Musesperre må etableres.
- Det bør foretas tiltak for å bedre lufting av kledningen.

Kostnadsestimat: Ingen umiddelbar kostnad



TG 2 Takkonstruksjon/Loft

Punktet må sees i sammenheng med Takteking

Bygningen har et valmtak med takkonstruksjon av taksperr, belagt med sutak. Takkonstruksjonen er besiktiget fra bakken, og kontrollen er begrenset.

Over 1. etasje er det kryploft.

Vurdering av avvik:

- Det er avvik:

Kryploftet ble ikke inspisert grunnet manglende tilkomst (stige el. tilsvarende) på befaringsdagen.

Konsekvens/tiltak

- Tiltak:

Fast tilkomst bør etableres.

Kostnadsestimat: Ingen umiddelbar kostnad



TG 2 Vinduer

Boligen har malte vinduer med 2-lags isolerglass i trekarm, med varierende årstall.

Normal garantitid for isolerglass er 5 til 10 år.

Normal levetid for trevinduer er 20-60 år avhengig av værpåkjønning, vedlikehold m.m.

Normal tid før maling av trevindu er 6 - 12år.

Vurdering av avvik:

- Det er avvik:

Flere vindu er eldre, og levetid nærmer seg oppbrukt. Flere pakninger er harde og har mistet elastisiteten som tetter mot luftlekkasje mellom karm og glass. Glass kan være punktert uten at dette var synlig på befaringsdagen.

Det ble ikke observert råde på befaringsdagen, men råde kan utvikle seg inne i treverket uten at det er synlig.

Ett vindu er tapet igjen på innsiden.

Konsekvens/tiltak

- Tiltak:

Tape bør fjernes for å få inn dagslys.

Kostnadsestimat: Ingen umiddelbar kostnad

Tilstandsrapport

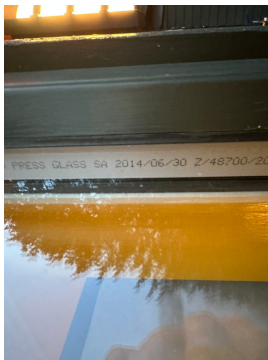

TG 2 Dører

Bolig har en ytterdør i trekonstruksjoner.

Normal tid før kontroll og justering av tredører er 2 - 8 år.
Normal tid før utskifting av tredører og aluminiumsdører er 20 - 40 år.

Vurdering av avvik:

- Det er avvik:

Døren mangler utvendig listverk.

Konsekvens/tiltak

- Tiltak:

Listverk må monteres for å hindre vanninntrenging i ytterveggen.

Kostnadsestimat: Ingen umiddelbar kostnad



TG 3 Dører - 2

Boligen har en altandør med 3-lags isolerglass i trekarm.

Normal garantitid for isolerglass er 5 til 10 år.
Normal tid før kontroll og justering av tredører er 2 - 8 år.
Normal tid før utskifting av tredører og aluminiumsdører er 20 - 40 år.

Årstall: 1984 **Kilde:** Produksjonsår på produkt

Vurdering av avvik:

- Det er påvist dør(er) med fukt/råteskader.

Konsekvens/tiltak

- Døren(e) står foran utskiftning.

Kostnadsestimat: Under 10 000



Tilstandsrapport



! TG 3 Balkonger, terrasser og rom under balkonger

Boligen har utgang fra stue til en 315 kvm altan.

Altanen har dekke av trebjelkelag med terrassebord, og rekkverk av trekonstruksjoner.

Vurdering av avvik:

- Det er ikke montert rekkverk.
 - Rekkverket er for lavt i forhold til dagens krav til rekkverkshøyder.
- Det mangler ett rekkverskbord, og fare for barn kan falle ut.

Terrassebordene ligger i hverandre, og vann blir ikke tilstrekkelig drenert bort, og det er mye grønske på terrassebordene.

Minimumskrav i TEK 17 er 1,0 meter målt fra topp håndreke til topp dekke.

Konsekvens/tiltak

- Det er ikke krav om utbedring av rekkverkshøyde opp til dagens forskriftskrav.
- Rekkverk må monteres for å lukke avviket.

Minimumskrav iht. gjeldende regelverk i TEK 17 er 1,00 meter. På tidspunktet for oppføring var det andre krav til høyde på rekkverk.

Kostnadsestimat: Under 10 000

! TG 3 Utvendige trapper

Boligen har utvendige trapper av murkonstruksjoner.

Vurdering av avvik:

- Det er ikke montert rekkverk.

Konsekvens/tiltak

- Rekkverk må monteres for å lukke avviket.

Kostnadsestimat: Under 10 000

INNSENDIG

! TG 3 Overflater

Gulvene er belagt med laminat og parkett.

Veggene er belagt med malte plater og malt strie.

Takene er belagt med takplater og trepanel.

Overflater våtrom og toalettrom er vurdert under egne poster.

Vurdering av avvik:

- Det er stedvis påvist synlige skader på overflater.

Parkett er veldig slitt, og det er generell høy slitasje på enkelte overflater.

Konsekvens/tiltak

- Overflater må utbedres eller skiftes.

Kostnadsestimat: 10 000 - 50 000

Tilstandsrapport



! TG 3 Etasjeskille/gulv mot grunn

Bygningens etasjeskiller er av trekonstruksjoner.

Vurdering av avvik:

- Målt høydeforskjell på over 20 mm innenfor en lengde på 2 meter. Tilstandsgrad 3 gis med bakgrunn i standardens krav til godkjente måleavvik.
- Målt høydeforskjell på over 30 mm gjennom hele rommet. Tilstandsgrad 3 gis med bakgrunn i standardens krav til godkjente måleavvik.

Det mangler delvis isolering av bjelkelaget ned mot krypkjeller. Dette reduserer boligens isolasjonsevne. TG2.

Konsekvens/tiltak

- For å få tilstandsgrad 0 eller 1 må høydeforskjeller rettes opp. Det vil imidlertid sjelden være økonomisk rasjonelt som et enkeltstående tiltak i en bolig som dette. Dersom boligen en gang skal renoveres, kan man vurdere slike tiltak.

Isolasjon må monteres.

Kostnadskonsekvens er kun for avretting av gulvene med flytsparkel eller tilsvarende, ikke for de- og remontering av gulv, dører og listverk.

Kostnadsestimat: 10 000 - 50 000

! TG 2 Radon

Det er ikke foretatt radonmålinger, og bygget er heller ikke utført med radonsperre.

Vurdering av avvik:

- Det er ikke foretatt radonmålinger, og bygget er heller ikke utført med radonsperre.

Konsekvens/tiltak

- Det bør gjennomføres radonmålinger.

Kostnadsestimat: Ingen umiddelbar kostnad

! TG 2 Pipe og ildsted

Bygningen har en pipe av teglstein.

Boligen har en vedovn i stue, samt en åpen peis.

Skorstein og ildsted er ikke kontrollert av takstmann utover visuell kontroll. Det henvises til fagkyndig/feier for opplysninger om tilstand.

Vurdering av avvik:

- Ildfast plate mangler på gulvet under sotluke/feieluke på pipe.
- Mer enn halvparten av forventet brukstid er passert på pipe.

Det er noen mindre riss ved gjennomføring av røykrør i pipe.

Det er mindre enn 30cm fra ildsted til pipe.

I følge eier står spjeldet til peisen i stengt posisjon, og har stått slik lenge.

Konsekvens/tiltak

- Det anbefales å montere ildfast plate under luker på pipe.
- Tidspunkt for piperehabilitering nærmer seg.

Riss bør pusses for å hindre at disse utvider seg til sprekker.

Avstand mellom ildsted og pipe bør endres.

Kostnadsestimat: Ingen umiddelbar kostnad



Tilstandsrapport



TG 3 Rom Under Terreng

Punktet må sees i sammenheng med 'Drenering'

Boligen har rom under terreng.

Rommet er råkjeller med lav takhøyde, og det er tilkomst fra kjeller til krypkjeller.

Hele kjelleren er ikke inspisert grunnet mye løssøre.

Vurdering av avvik:

- Det er avvik:

Det er høyt fuktnivå i kjelleren. Kjeller og krypkjeller er risikokonstruksjon grunnet fukt og utilstrekkelig drenering.

Konsekvens/tiltak

- Tiltak:

Kjelleren bør ikke benyttes til lagring av ting som kan ta skade av fukt, før utvendig drenering er skiftet, se under drenering.

Kostnadsestimat: Ingen umiddelbar kostnad

TG 2 Innvendige dører

Boligen har hvite slette lettdører.

Normal tid før utskifting av innvendige dører er 30 - 50 år.

Vurdering av avvik:

- Det er avvik:

Dørene er eldre og noe slitt.

Konsekvens/tiltak

- Tiltak:

Ingen umiddelbare tiltak.

Kostnadsestimat: Ingen umiddelbar kostnad

VÅTROM

1. ETASJE > BAD

Generell

Våtrommet er pusset etter teknisk forskrift i perioden 1997-2010.

I følge eier ble våtrommet pusset opp i 2006, og baderommet ble oppført i 1987.

Det foreligger ikke dokumentasjon på våtrommet.

1. ETASJE > BAD

TG 2 Overflater vegger og himling

Våtrommet har fliser på vegg.

Himlingen er belagt med hvite takplater.

Vurdering av avvik:

- Det er vindu/dør med ikke fuktbestandige materialer i våtsonen (ved vask, dusj, badekar, osv.), løsningen eller byggematerialet er uegnet

Vindu er våtsonen til dusjen. Våtsonen går 1 meter fra ende på dusjvegger/kabinett/badekar, og 0,5 meter fra vask.

Konsekvens/tiltak

- Uegnede materialer må fuktbeskyttes/utskiftes.

Kostnadsestimat: Ingen umiddelbar kostnad

1. ETASJE > BAD

TG 3 Overflater Gulv

Våtrommet har fliser på gulv.

Det er varme i gulvet.

Vurdering av avvik:

- Det er påvist at høydeforskjell fra topp slukrist til gulv/synlig topp membran ved dørterskel er mindre enn 25 mm.
- Det er påvist avvik i fallforhold til sluk i forhold til krav i forskrift på byggetidspunktet.
- Målinger viser at det ikke er fall til sluk (motfall).

Konsekvens/tiltak

- Det må lages avrenningsmulighet inn til dusj/sluk.

Kostnadsestimat: 10 000 - 50 000

1. ETASJE > BAD

TG 2 Sluk, membran og tettesjikt

Våtrommet har smøremembran. Membranen er av ukjent utførelse, og det foreligger ikke dokumentasjon.

Våtrommet har en plastsluk med overliggende stålrlist.

Vurdering av avvik:

Tilstandsrapport

- Mer enn halvparten av forventet brukstid er passert på membranløsningen.
- Mer enn halvparten av forventet brukstid er passert på slukløsningen.
- Sluk har begrenset mulighet for inspeksjon og rengjøring.

Sluk under dusjkabinett er ikke inspisert.

Konsekvens/tiltak

- Tilgang til sluk må bedres både for inspeksjon og rengjøring.
- Sluket må sjekkes og rengjøres jevnlig.
- Installering av tett dusjkabinett anbefales.
- Overvåk tilstanden jevnlig. For å få tilstandsgrad 0 eller 1 må slukløsningen skiftes ut og sannsynligvis må også membransjiktet skiftes/utbedres. Det er imidlertid vanskelig å si noe om tidspunktet for når dette er nødvendig.

Kostnadsestimat: Ingen umiddelbar kostnad

1. ETASJE > BAD

TG 1 Sanitærutstyr og innredning

Våtrommet har toalett, vask med underskap, dusjkabinett, opplegg for vaskemaskin og plass til tørketrommel.

Rommet har lys over speil og i tak.

1. ETASJE > BAD

TG 2 Ventilasjon

Våtrommet har avtrekk i vegg, via elektrisk styrt vifte.

Vurdering av avvik:

- Våtrommet mangler tilluftsventilering, f.eks. spalte/ventil ved dør.
- Det er avvik:

Deksel på ventil er tapet fast.

Det er liten/ingen spalte under dør. Ventil i vegg vil ha noe begrenset effekt når tilluft blir begrenset.

Konsekvens/tiltak

- Det bør etableres tilfredsstillende tilluft til våtrom f.eks. luftespalte ved dør e.l.

Ventil bør utbedres eller skiftes.

Kostnadsestimat: Ingen umiddelbar kostnad

1. ETASJE > BAD

TG IU Tilliggende konstruksjoner våtrom

Hulltaking er ikke foretatt da det ikke er fysisk mulig pga. tilliggende konstruksjoner. Veggene er yttervegg og innvendige vegger av heltre.

Det er foretatt fuktsøk. Fuktsøket er utført på sted nær vanninstallasjon, men er ingen garanti for at det ikke er fukt andre steder i konstruksjon mot våtrom.

Fuktsøk må ikke forveksles med fuktmåling, dette krever hulltaking og måling inn i fast konstruksjon.

Fukt i treverk bør være lavere enn 15%. Fuktnivå under 7% gir ikke utslag på fuktmåleren. 17% fukt gir fare for fukt og råte, og ved og ved over 20% er muggsopp dannet. Metningsgrad for treverk er 28%, noe som gir fritt vann i treverket.

KJØKKEN

1. ETASJE > KJØKKEN

TG 2 Overflater og innredning

Boligen har ett kjøkken med malte profilerte fronter, benkeplate av laminat med skifer montert på topp, stålvask med skyllekum og avrenningsbrett, oppvaskmaskin og plass til komfyr og kjøleskap.

Det er fliser over disk.

I følge eier ble kjøkkenet bygget om i 2006.

Vurdering av avvik:

- Det er påvist skader på overflater/kjøkkeninnredning utover normal slitasjegrad.

Kjøkkenet har en del slitasje. Det er sprekk i flis over disk.

Konsekvens/tiltak

- Andre tiltak:

Ingen umiddelbare tiltak.

Kostnadsestimat: Ingen umiddelbar kostnad



Tilstandsrapport



1. ETASJE > KJØKKEN

TG 2 Avtrekk

Kjøkkenet har en ventilator med avtrekk ut.

Vurdering av avvik:

- Det er avvik:

I følge eier virker ikke ventilatoren optimalt.

Konsekvens/tiltak

- Tiltak:

Ventilator bør utbedres eller byttes.

Kostnadsestimat: Ingen umiddelbar kostnad

TEKNISKE INSTALLASJONER

TG 2 Vannledninger

Boligen har synlig vannrør av kobber.

Forventet brukstid for vannrør av kobber: 30-50 år.

Det var trykk på anlegget, og ingen tegn på lekkasje på befaringsdagen.

Informasjon fra eier: Innvendig stoppekran er plassert i kjeller til venstre etter inngangsdør, oppe under taket.

Vurdering av avvik:

- Mer enn halvparten av forventet brukstid er passert på innvendige vannledninger.

Konsekvens/tiltak

- Det er ikke behov for utbedringstiltak siden anlegget fungerer i dag, men ut ifra alder kan skader plutselig oppstå på eldre anlegg.
- I forbindelse med oppgradering av våtrom vil det være naturlig med utskiftning av rør.

Kostnadsestimat: Ingen umiddelbar kostnad

TG 2 Avløpsrør

Boligen har synlige avløpsrør av plast og støpejern.

Forventet levetid:

-Avløpsledning av plast: 50 år

-Sluk av plast: 30-50 år

-Sluk av Støpejern: 30-60 år.

Forventet levetid avhenger bruk, kvalitet og vedlikehold.

Vurdering av avvik:

- Mer enn halvparten av forventet brukstid er passert på innvendige avløpsledninger.

Konsekvens/tiltak

- I forbindelse med oppgradering av våtrom vil det være naturlig med utskiftning av rør.
- Tidspunkt for utskiftning av avløpsrør nærmer seg.

Kostnadsestimat: Ingen umiddelbar kostnad

TG 1 Ventilasjon

Boligen har mekanisk ventilasjon med avtrekk på våtrom og kjøkken, og ventiler.

Det er normalt med denne type ventilasjon i eldre bygg oppført i denne perioden. Det er i dag strengere krav til ventilasjon.

TG 1 Andre VVS-installasjoner

Boligen har en varmepumpe i stuen.

Varmepumpen er ikke funksjonstestet.

Tilstandsrapport



TG 2 Varmtvannstank

Boligen har en nyere ca. 120 liters Oso varmtvannstank plassert i krypkjeller.

Forventet levetid for varmtvannstank er 20 - 30 år.

Vurdering av avvik:

- Det er avvik:

Det var ikke tilkomst til tanken på befaringen grunnet mye løssøre.

Konsekvens/tiltak

- Tiltak:

Tilkomst må etableres for å kunne vurdere tanken.

Kostnadsestimat: Ingen umiddelbar kostnad

TG 3 Elektrisk anlegg

Dette er en forenklet kontroll begrenset til de spørsmål og undersøkelser som forskrift til avhendingslova (tryggere bolighandel) § 2-18 inneholder. Dette kan ikke sammenlignes med en kontroll utført av offentlig myndighet (Det lokale eltilsyn) eller registrert elektrovirksomhet, og en bygningssakkyndig har verken kompetanse eller lov til å foreta en slik kontroll.

Tilstandsgraden er vurdert ut fra den forenklete og begrensede kontrollen som forskriften inneholder. El-anlegget kan ha feil og mangler som en slik forenklet undersøkelse ikke vil avdekke. Vær derfor oppmerksom på denne risikoen, og søk videre veiledning eller få en fullstendig kontroll utført av registrert elektrovirksomhet.

Boligen har et sikringskap med jordfeilautomater.

Overlastvern på 40A, 1 kurs på 20A 1 kurs på 16A og 5 kurser på 10A.

1. Foreligger det eltilsynsrapport de siste 5 år, og det er ikke foretatt arbeid på anlegget etter denne, utenom retting av eventuelle avvik i eltilsynsrapport (dvs en el-tilsynsrapport uten avvik)?

Nei

Spørsmål til eier

2. Når ble det elektriske anlegget installert eller sist gang totalt rehabilitert (årstall)? Med totalt rehabilitert menes fullstendig utskiftet anlegg fra inntakssikring og videre.

Byggeår

3. Er alle elektriske arbeider/anlegg i boligen utført av en registrert elektroinstallasjonsvirksomhet?

Ja

4. Er det elektriske anlegget utført eller er det foretatt tilleggsarbeider på det elektriske anlegget etter 1.1.1999?

Ja

Eksisterer det samsvarserklæring?

Nei

Det ligger samsvarserklæring på deler av anlegget, datert 22.08.2019 og utført av Thunestvedt. Bytte sikringskap, ny jordelektrode, ny utelampe, ny utvendig stikkontakt, ny kurs til varmpumpe, byttet bryter til VVB og bryter til utelys. Feste div kabler og noe reparasjon av eksisterende anlegg.

5. Foreligger det kontrollrapport fra offentlig myndighet – Det Lokale Eltilsyn (DLE) eller eventuelt andre tilsvarende kontrollinstanser med avvik som ikke er utbedret eller kontrollen er over 5 år?

Nei

6. Har det vært brann, branntilløp eller varmgang (for eksempel termiske skader på deksler, kontaktpunkter eller lignende) i boligens elektriske anlegg?

Ja Informasjon fra eier: det var lyn-nedslag i 2021. Dette førte til mindre skader som ble reparert av autorisert elektriker firma.

Generelt om anlegget

7. Er det tegn til at det har vært termiske skader (tegn på varmgang) på kabler, brytere, downlights, stikkontakter og elektrisk utstyr? Sjekk samtidig tilstanden på elektrisk tilkobling av varmtvannsbereider, jamfør eget punkt under varmtvannstank

Nei

8. Er der synlig defekter på kabler eller er disse ikke tilstrekkelig festet?

Ja

Inntak og sikringskap

9. Er det tegn på at kabelinnføringer og hull i inntak og sikringskap ikke er tette, så langt dette er mulig å sjekke uten å fjerne kapslinger?

Nei

10. Finnes det kursfortegnelse, og er den i samsvar med antall sikringer?

Ja

11. Foreta en helhetsvurdering av det elektriske anlegget, dets alder, allmenne tilstand og fare for liv og helse. Bør det elektriske anlegget ha en utvidet el-kontroll?

Ja Det er flere løse ledninger i boligen som må festes. TG3.

Det foreligger ikke dokumentasjon på deler på installasjon av anlegget, og på bakgrunn av dette settes TG2, fra krav fastsatt i NS3600.

Dette er en forenklet kontroll begrenset til de spørsmål og undersøkelser som forskrift til avhendingslova (tryggere bolighandel) § 2-18 inneholder. Dette kan ikke sammenlignes med en kontroll utført av offentlig myndighet (Det lokale eltilsyn) eller registrert elektrovirksomhet, og en bygningssakkyndig har verken kompetanse eller lov til å foreta en slik kontroll. Tilstandsgraden er vurdert ut fra den forenklete og begrensede kontrollen som forskriften inneholder. El-anlegget kan ha feil og mangler som en slik forenklet undersøkelse ikke vil avdekke. Vær derfor oppmerksom på denne risikoen, og søk videre veiledning eller få

Tilstandsrapport

en fullstendig kontroll utført av registrert elektrovirksomhet.

Kostnadsestimat: Ingen umiddelbar kostnad

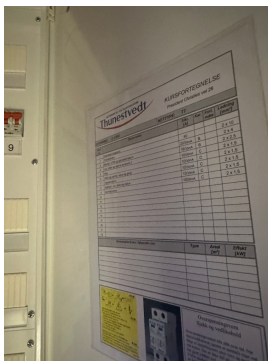

! TG 0 Branntekniske forhold

Dette er en forenklet kontroll begrenset til de spørsmål som fremkommer under. Tilstandsgraden er basert på retningslinjer til disse spørsmålene i bransjestandarden NS3600. Dette kan ikke sammenlignes med en fullstendig kontroll av branntekniske forhold av offentlig myndighet, eller en vurdering av boligens branntekniske forhold eller prosjektering fra en rådgiver med spesialkompetanse. En bygnings sakkyndig har verken kompetanse til å gi slik veiledning eller lov til å foreta en slik kontroll.

Tilstandsgraden er vurdert ut fra den forenklete og begrensede kontrollen. Det kan være feil og mangler om branntekniske forhold som en slik forenklet undersøkelse ikke vil avdekke. Vær derfor oppmerksom på denne risikoen, og søk videre veiledning eller rådgivning.

1. Er det mangler for brannslukningsutstyr i boligen iht. forskriftskrav på søknadstidspunktet, men minst Byggeforskrift 1985?
Nei
2. Er det skader på brannslukningsutstyr eller er apparatet eldre enn 10 år?
Nei
3. Er det mangler på røykvarsler i boligen iht. forskriftskrav på søknadstidspunktet, men minst Byggeforskrift 1985?
Nei
4. Er det skader på røykvarslere?
Nei

TOMTEFORHOLD

Byggegrunn

Byggegrunnen for bygget er ikke kjent, og er ikke tilstandsvurdert.

! TG 3 Fuktsikring og drenering

Punktet må sees i sammenheng 'Rom under terreng'

Den utvendige dreneringen er ikke kjent, og er vurdert på bakgrunn av alder.

Antatt selvdrenerende masser, kultet med steinmasser.
Normal levetid for drenering er 20 til 60 år.

Drensledning bør spyles/kontrolleres med jevne mellomrom, med intervall 1-5 år, avhengig av tilstand og alder.

Vurdering av avvik:

- Det mangler, eller på grunn av alder er det sannsynlig at det mangler, utvendig fuktsikring av grunnmuren ved kjeller/underetasje.
- Mer enn halvparten av forventet levetid på drenering er overskredet.
- Det er ut ifra observasjoner konstatert at drenering/tettesjikt har funksjonssvikt/svært begrenset effekt.

Det er fukt i kjeller og krypkjeller.

Konsekvens/tiltak

- Det må foretas utskiftning av drenering/tettesjikt.

Kostnadsestimat: 100 000 - 300 000

! TG 1 Grunnmur og fundamenter

Tilstandsrapport

Bygningen er fundamentert og har grunnmur av natursteinsmur og murkonstruksjoner.

! TG 3 Forstøtningsmurer

Bygningen har utvendige forstøtningsmurer i murkonstruksjoner.

Vurdering av avvik:

- Det mangler rekkverk/annen sikring på forstøtningsmuren(e) ut ifra dagens krav.

Flere murer er eldre, og har mindre sprekker og skjevheter.

Konsekvens/tiltak

- Rekkverk/annen sikring på forstøtningsmur må settes opp/utbedres.

Rekkverk med høyde på minimum 1,0 meter må etableres hvor det er høydeforskjell på mer enn 0,5 meter ned.

Kostnadsestimat: 10 000 - 50 000

! TG 0 Terrengforhold

Tomten er delvis skrående.

På befaringsdagen ble det ikke observert stående vann på tomten eller fall inn mot bygningen. Dette er forhold som normalt avdekkes ved større nedbørmengder.

! TG 2 Utvendige vann- og avløpsledninger

Bygningen er tilkoblet offentlig vann og avløp via private stikkledninger.

Utvendig vannledning og avløpsrør er ikke kjent, og er vurdert på bakgrunn av alder.

Årstall: 1987 **Kilde:** Eier

Vurdering av avvik:

- Mer enn halvparten av forventet brukstid er passert på utvendige avløpsledninger.
- Mer enn halvparten av forventet brukstid er passert på utvendige vannledninger.

Informasjon fra eier: utvendig stoppekran fungerer ikke tilstrekkelig, (stenger ikke, mulig problem med teleskop).

Konsekvens/tiltak

- Andre tiltak:

Utvendig stoppekran må kontrolleres og utbedres.

Kostnadsestimat: Ingen umiddelbar kostnad

Arealer, byggetegninger og brannceller

Standard gjeldende fra 01.01.2024

Arealmålinger og arealoppsett er basert på Norsk standard 3940:2023 Areal- og volum-beregninger av bygninger. Arealet gjelder for tidspunktet da boligen ble målt

Hva er måleverdig areal?

Arealet i rommet må ha minst 1,90 m fri høyde over gulvet og minst bredde på 0,60 m. Et loft med skråtak vil for eksempel bare få registrert målbart areal der høyden er minst 1,90 m og bredden minst 0,60 m. Rommet må ha dør eller luke, og gangbart gulv.

Hva er bruksareal?

BRA = BRA-i + BRA-e + BRA-b

Bruksarealet for bygningen er bruttoarealet minus arealet som optas av yttervegger.

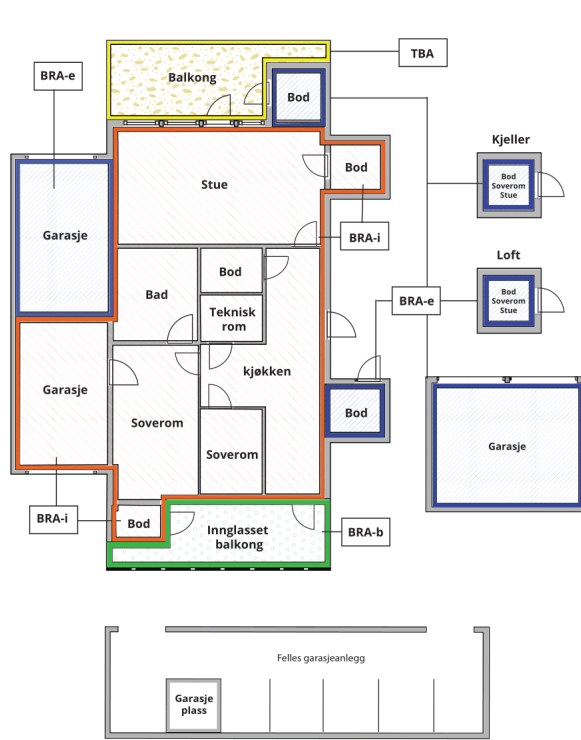

Carport og/eller garasjeplass i felles garasjeanlegg er ikke måleverdig areal

Internt bruksareal (BRA-i)	Arealet innenfor boenheten(e)
Eksternt bruksareal (BRA-e)	Arealet av alle rom utenfor boenheten(e) og som tilhører denne, slik som for eksempel boder
Innglasset balkong mv (BRA-b)	Arealet av innglasset balkong, veranda eller altan når denne er tilknyttet boenheten(e)
Terrasse- og balkongareal (TBA)	Arealet av terrasser, åpne balkonger og åpen altan tilknyttet boenheten(e)

Gulvareal (GUA) Er sum av BRA (bruksareal) og ALH (areal med lav takhøyde).
Areal med lav takhøyde (ALH) er ikke måleverdig areal, som skyldes skråtak og lav himlingshøyde.

GUA kan opplyses i markedsføring der det er aktuelt for den konkrete boligen og kun sammen med BRA-i, for eksempel der gulvflaten har en verdi og har funksjon ved møblering og bruk av rommene. Ikke innredet areal som kaldloft, måles og oppgis normalt ikke.

Arealet kan ikke alltid fastsettes nøyaktig

Areal kan være komplisert eller umulig å måle opp nøyaktig fordi det er vanskelig å fastslå tykkelsen på innervegger, skjevheter i og utforming av bygningskonstruksjoner som karnapp, buer og vinkler som ikke er rette, åpne rom over flere etasjer og så videre.

Eiendommens markedsverdi kan ikke baseres på en matematisk beregning basert på antall kvadratmeter opplyst i rapporten. Opplysninger om areal kan altså ikke alene benyttes for å beregne eiendommens verdi.

Den bygningsakkyndige kan avdekke eventuelle bruksendringer og avvik i branncelleinndeling

Den bygningsakkyndige ser på byggetegninger hvis de er tilgjengelige og dette er en del av oppdraget, og vurderer bruken av boligen opp mot tegningene. Hvis den bygningsakkyndige oppdager at en bolig ikke ser ut til å være delt opp i brannceller etter kravene i byggt teknisk forskrift på befaringstidspunktet, skal det opplyses om dette.

Reglene om bruksendring og brannceller kan være kompliserte. Søk videre faglige råd om rapporten ikke gir deg svar. Den bygningsakkyndige kan ikke vurdere og svare på alle spørsmål, og kan heller ikke vite om kommunen kan gi unntak for kravene som gjelder. [Vil du vite mer?](#)

Om brannceller

En branncelle er hele eller avgrensede deler av en bygning hvor en brann fritt kan utvikle seg uten at den kan spre seg til andre bygninger eller andre deler av bygningen i løpet av en fastsatt tid.

Om bruksendring

Bruksendring er å endre bruken av et rom fra en tillatt bruk til en annen. Dette kan kreve søknad og tillatelse, for eksempel hvis du endrer et rom fra bod til soverom eller arbeidsrom, eller hvis du endrer en bolig til to separate boliger.

Rom for varig opphold har krav til takhøyde, romstørrelse, rømningsvei og lysforhold som må være oppfylt. Du kan søke kommunen om unntak for kravene, men kan ikke regne med å få unntak for krav som går på helse og sikkerhet, for eksempel krav til rømningsvei.

Bruksendring som krever godkjenning, og som ikke er søkt bruksendret, er ulovlig. Kommunen kan etter plan- og bygningsloven kapittel 32 forfølge overtredelser. Kommunen kan pålegge deg å avslutte den ulovlige bruken, eventuelt å rette eller tilbakeføre rommet til godkjent bruk.

Arealer

Enebolig

Ny arealstandard

Etasje	Bruksareal BRA m ²			SUM	Terrasse- og balkongareal (TBA)
	Internt bruksareal (BRA-i)	Eksternt bruksareal (BRA-e)	Innglasset balkong (BRA-b)		
1. Etasje	62			62	32
Kjeller					
SUM	62				32
SUM BRA	62				

Romfordeling

Etasje	Internt bruksareal (BRA-i)	Eksternt bruksareal (BRA-e)	Innglasset balkong (BRA-b)
1. Etasje	Soverom , Soverom 2, Gang , Kjøkken , Bad , Stue		
Kjeller		Bod (ikke målbart areal)	

Kommentar

01.01.2024 er det innført ny arealstandard NS3940:2023. Det er i denne rapporten medtatt utregning av bruksareal for utgått og gjeldende standard, og det kan være avvik mellom oppgitte areal grunnet endring i målereglene.

Takhøyde i stue måler 2,60 meter.

Kjeller har ikke målbart areal grunnet lav takhøyde.

Boligen har utgang fra stue til en altan. Dette arealet er medtatt i TBA (åpent areal)

Parkering - eier opplyser at det i dag parkeres på G/Bnr 21/88. Avtale er ikke sett av takstmann.

Bruksarealet (BRA) er målt på stedet med digital avstandsmåler.

Arealene er beregnet og rom er definert etter dagens faktiske bruk, uavhengig av hva som er godkjent av bygningsmyndighetene.

Arealet oppgitt bak rombenevnelse er ca. og avvik kan forekomme.

Innvendige vegger, kanaler, piper, sjakter etc. er ikke med i dette arealet, og summering av romareal vil derfor ikke gi bruksareal.

Lovlighet

Byggetegninger

Det foreligger ikke tegninger

Kommentar: Godkjente byggemeldte tegninger er ikke mottatt. Byggegodkjenning, bruk av rom og eventuelle søknadspliktige endringer er ikke kontrollert.

Brannceller

Er det påvist synlige tegn på avvik i branncelleinndeling ut ifra dagens byggeteknisk forskrift?

Ja Nei

Nyere håndverkstjenester

Er det ifølge eier utført håndverkstjenester på boligen siste 5 år?

Ja Nei

Kommentar: Diverse el. arbeider.

Krav for rom til varig opphold

Er det påvist avvik i forhold til rømningsvei, dagslysflate eller takhøyde?

Ja Nei

Kommentar:

Befarings - og eiendomsopplysninger

Befaring

Dato	Til stede	Rolle
21.1.2025	Tom-Erik Lund Leietaker	Takstingeniør

Matrikkeldata

Kommune	gnr.	bnr.	fnr.	snr.	Areal	Kilde	Eieforhold
4601 BERGEN	21	51		0	1878 m ²	BEREGNET AREAL (Ambita)	Eiet

Adresse

President Christies vei 26

Hjemmelshaver

Gausvik Øyvind

Eiendomsopplysninger

Beliggenhet

Boligen ligger på Straume i Bergen Kommune.

Fra boligen er det gangavstand til offentlig transport, båtmarina og ellers kort kjøretur til større arbeidsplasser på Sandsli og Kostad.

Fra eiendommen tar det ca. 7 minutter å kjøre til Bergen Lufthavn og ca. 10 minutter til Bergen Togstasjon.

Adkomstvei

Boligen har ikke adkomst med bil. Det er adkomst via gangsti og trapper.

Tilknytning vann

I følge eier er eiendommen er tilknyttet offentlig vann via private stikk- og fellesledninger frem til offentlig tilknytningspunkt.

Private ledninger vedlikeholdes for eiers regning.

For private fellesledninger er der normalt tilknyttet solidarisk vedlikeholdsplikt.

Tilknytning avløp

I følge eier er eiendommen er tilknyttet offentlig avløpsnett via private stikk- og fellesledninger til offentlig tilknytningspunkt.

Private ledninger vedlikeholdes for eiers regning.

For private fellesledninger er der normalt tilknyttet solidarisk vedlikeholdsplikt.

Regulering

Eiendommen ligger i kommuneplanens arealdel avsatt til Bebyggelse og anlegg, og ligger i Øvre byggesone. og i veistøy gul sone.

Vi har ikke informasjon om planer eller tiltak som berører eiendommen utover det som er oppgitt av regulerings- og kommuneplan. For ytterligere informasjon kontaktes kommunen.

Om tomten

Eiendommen måler 1 878,00 kvm. Eiendommen er skrånende, med utsikt utover Sælenvannet mot nord.

Tomten er romslig med vegetasjon og noe plen.

Tinglyste/andre forhold

Det foreligger følgende opplysninger på eiendommen, hentet fra grunnboksbladet (tinglyste dokumenter er ikke sett):

Hjemmelsopplysninger:

- hjemmel til eiendomsrett

Heftelser:

- bestemmelse om gjerde

- avtale om deleforbud

- avtale om vedlikehold av ledninger

- avtale om solidarisk ansvar fellesledninger

- bestemmelse om veg

- pantedokument

Grunndata:

- registrering av grunn

- omnummerering ved kommuneendring

Luftledning/Strøm

Eier har opplyst at BKK har planer om luftlinje over eiendommen. For ytterligere informasjon kontaktes eier.

Siste hjemmelovergang

Kjøpesum

325 000

År

1986

Kilder og vedlegg

Dokumenter

Beskrivelse	Dato	Kommentar	Status	Sider	Vedlagt
Egenerklæring			Ikke gjennomgått		Nei
Offentlige planer			Ikke gjennomgått		Nei
Situasjonskart			Ikke gjennomgått		Nei
Grunnbokutskrift			Ikke gjennomgått		Nei
Norges Eiendommer			Ikke gjennomgått		Nei

Tilstandsrapportens avgrensninger

STRUKTUR•REFERANSENIVÅ•TILSTANDSGRADER

- Rapporten er basert på innholdskrav i Forskrift til avhendingslova (tryggere bolighandel). Formålet er å gi en tilstandsanalyse til bruk for den som bestiller og/eller i et salg til forbruker, og ikke for andre tredjeparter. Rapportens struktur, metode og begrepsbruk følger i hovedsak Norsk Standard NS 3600:2018 (Teknisk tilstandsanalyse ved omsetning av bolig), samt Takstbransjens retningslinjer for arealmåling.
- Tilbakeholdt eller uriktig informasjon som har betydning for vurderingen, er ikke bygningssakkyndiges ansvar. Rapporten beskriver avvik, altså en tilstand som er dårligere enn referansenivået. Rapporten framhever normalt ikke positive sider ved boligen ut over det som fremgår av tilstandsgradene.
- Tilstanden angis i rapporten og gir uttrykk for en gitt forventet tilstand blant annet vurdert ut fra alder og normal bruk slik:

i) **Tilstandsgrad 0, TG0:** Ingen avvik eller skader. I tillegg må bygningsdelen være tilnærmet ny, mindre enn 5 år, og det foreligger dokumentasjon på faglig god utførelse.

ii) **Tilstandsgrad 1, TG1:** Mindre avvik. Normal slitasje. Strakstiltak ikke nødvendig. TG1 kan gis når bygningsdelen er tilnærmet ny og det ikke foreligger dokumentasjon på faglig god utførelse.

iii) **Tilstandsgrad 2, TG2:** Vesentlige avvik, og mindre avvik som etter NS 3600 gir TG 2, men som ikke nødvendigvis krever umiddelbare tiltak. I denne rapporten kan TG2 i Rapportsammendrag være inndelt i TG2 som krever tiltak og de som ikke krever umiddelbare tiltak. Konstruksjonen har normalt enten feil utførelse, en skade eller symptomer på skade, sterk slitasje eller nedsatt funksjon. Vedlikehold eller tiltak trengs i nær fremtid, det er grunn til å varsle fare for skader på grunn av alder eller overvåke spesielt på grunn av fare for større skade eller følgeskade. For skjulte konstruksjoner vil alder i seg selv være et symptom som kan gi TG2. For synlige konstruksjoner kan alder sammen med andre symptomer og momenter gi TG2. Avvik under TG2 kan gis sjablongmessig anslag.

iv) **Tilstandsgrad 3, TG3:** Store eller alvorlige avvik. Kraftige symptomer på forhold som man må regne med trenger utbedring straks eller innen kort tid. Påvist funksjonssvikt eller sammenbrudd. Avvik under TG3 skal gis sjablongmessig anslag.

v) **Tilstandsgrad TGiu:** Ikke undersøkt/ikke tilgjengelig for undersøkelse.

- Ved TG0 og TG1 gis det normalt ingen begrunnelse for valg av tilstandsgrad, fordi bygningen eller bygningsdelen da bare har normal slitasje. For anbefalte tiltak ved TG2 og TG3 må bruker av rapporten vurdere om tiltakene er nødvendige og lønnsomme. Hva det vil koste å utbedre rom eller bygningsdeler er et sjablongmessig anslag basert på registrert avvik og angitte tiltak i rapporten. Anslaget er gitt på generelt grunnlag og basert på erfaringstall i seks intervaller, og kan ikke forveksles med en konkret vurdering og tilbud fra en entreprenør eller håndverker. Det må eventuelt innhentes tilbud for en nærmere undersøkelse, og konkret og nøyaktig vurdering av utbedringskostnad. Kostnader til ikke oppdagede avvik/utbedringer/feil kan forekomme. Utbedringskostnad avhenger av personlige preferanser og markedspris på materialer og tjenesteyter.

PRESISERINGER

- Avvik vurderes ut fra tekniske forskrifter på godkjenningstidspunktet for bygget. Noen bygningsdeler vurderes etter gjeldende teknisk forskrift på befaringsstidspunktet. Dette gjelder blant annet:

i) Bad, vaskerom (våtrom)

ii) Forhold rundt brann, rømming, sikkerhet, for eksempel

rekkverkshøyder/åpninger, ulovlige bruksendringer, brannceller mv.

- For skjulte konstruksjoner slik som vann og avløp uten dokumentasjon, er kvalitet og alder vurdert.
- Fastmonterte installasjoner, for eksempel innfelt belysning (downlights), demonteres ikke for å sjekke dampspærren bak. Dette av hensyn til bygningssakkyndiges kompetanse og risikoen for skade.
- Kontroll av fukt i konstruksjonen ved hulltaking i bad og vaskerom (våtrom), rom under terreng (kjelleretasje, underetasje og sokkeletasje) eller andre bygningsdeler skjer etter eiers aksept. Hulltaking av våtrom og rom under terreng kan unntaksvis unnlates, se Forskrift til Avhendingsloven.
- Kontroll av romfunksjoner for P-ROM utføres kun når det ikke foreligger godkjente og byggemeldte tegninger, eller når tegninger ikke stemmer med dagens bruk.
- Bygningssakkyndig gir en forenklet vurdering av branntekniske forhold og elektriske installasjoner i boligen dersom det er mer enn fem år siden sist boligen hadde el-tilsyn. Bygningssakkyndig kan anbefale å konsultere offentlige myndigheter eller kvalifisert elektrofaglig fagperson ved behov for grundigere undersøkelser.

TILLEGGSUUNDERSØKELSER

Etter avtale kan tilstandsanalysen utvides til også å omfatte tilleggssundersøkelser utover minimumskravet i forskriften.

BEFARINGEN

Rapporten gir en vurdering av byggverk og bygningsdeler som bygningssakkyndig har observert, og som fremkommer av Forskrift til avhendingsloven. Rapporten er likevel ingen garanti for at det ikke kan finnes skjulte feil, skader og mangler. NS 3600:2018 (Teknisk tilstandsanalyse ved omsetning av bolig) har undersøkelsesnivå fra 1 til 3, der undersøkelsesnivå 1 er det laveste og baseres på visuell observasjon. Rapporten baseres på undersøkelsesnivå 1 med få unntak (våtrom og rom under terreng). I praksis betyr dette at gjennomføringen av befaringen begrenses som følger:

- Det utføres kun visuelle observasjoner på tilgjengelige flater uten fysiske inngrep (f.eks. riving).
- Flater som er skjult av snø eller på annen måte ikke er tilgjengelig eller skjult, blir ikke kontrollert. Det foretas ikke funksjonsprøving av bygningsdeler, som isolasjon, piper, ventilasjon, el. anlegg, osv.
- Det gis ingen vurdering av boligens tilbehør, hvite- og brunevarer og annet inventar. Dette gjelder også integrert tilbehør.
- Inspisering av yttertak er basert på det som er synlig, normalt på insiden fra loftet og utvendig fra stige/bakkenivå. Befaring av tak må være sikkerhetsmessig forsvarlig for å kunne gjennomføres.
- Stikkprøvetakninger er utvalgt tilfeldig og kan innebære kontroll under overflaten med spiss redskap eller lignende.

UTTRYKK OG DEFINISJONER

- Tilstand: Byggverkets eller bygningsdelens tekniske, funksjonelle eller

Tilstandsrapportens avgrensninger

estetiske status på et gitt tidspunkt.

- Symptom: Observerbart forhold som gir indikasjon på hvilken tilstand et byggverk eller en bygningsdel befinner seg i. Benyttes ved beskrivelse av avvik.
- Skadegjørere: Zoologiske eller biologiske skadegjørere, i hovedsak råte, sopp og skadedyr.
- Fuktsøk: Overflatesøk med egnet søkeutstyr (fuktindikator) eller visuelle observasjoner.
- Fuktmåling: Måling av fuktinnhold i materiale eller i bakenforliggende konstruksjon ved bruk av egnet måleutstyr (blant annet hammerelektrode og pigger).
- Utvidet fuktsøk (hulltaking): Boring av hull for inspeksjon og fuktmåling i risikoutsatte konstruksjoner, primært i tilstøtende vegger til bad, utforede kjellervegger og eventuelt i oppforede kjellergulv.
- Normal slitasje: Forventet nedsliting av materiale i overflaten som er basert på enkle visuelle observasjoner. Kan vurderes sammen med bygningsdelens alder.
- Forventet gjenværende brukstid: Anslått tid et byggverk eller en del av et byggverk fortsatt vil være tjenlig for sitt formål (NS3600, Termer og definisjoner punkt 3.9)

AREALBEREGNING FOR BOENHETER

- Areal fastsettes etter Forskrift til avhendingsloven og Norsk Standard 3940 Areal- og volum-beregninger av bygninger fra 2023.
- Areal oppgis i hele kvadratmeter i rapporten, og gjelder for det tidspunkt oppmålingen fant sted.
- Bruksareal (BRA) er det måleverdige arealet som er innenfor omsluttete vegger målt i gulvhøyde (bruttoareal minus arealet som opptas av yttervegger). I tillegg til gulvhøyde gjelder regler om fri bredde for at arealet skal være måleverdig, med betydning for BRA av for eksempel loft med skråtak. BRA består av internt bruksareal (BRA-i), eksternt bruksareal (BRA-e) og innglasset balkong mv (BRA-b). Terrasse- og balkongareal (TBA) opplyses der tilstandsrapporten skal benyttes i boligomsetningen og der det er aktuelt. I tillegg kan gulvareal (GUA) og areal med lav takhøyde (ALH) opplyses sammen med BRA der det er aktuelt og en del av oppdraget. Rom skal ha atkomst og gangbart gulv for å kunne regnes som BRA/måleverdig areal.
- Arealet måles og oppgis dersom arealet oppfyller krav til måleverdighet, slik som at arealet må ha minst en bredde på 0,6m og minst en høyde på 1,9 m osv. Et rom kan være i strid med teknisk forskrift og mangle godkjenning hos kommunen for den aktuelle bruken, uten at dette får betydning for om arealet måles og oppgis i tilstandsrapporten. Når arealet måles tas det ikke hensyn til om arealet er lovlig oppført eller om bruken er lovlig, bruksendringer, lysforhold eller andre sikkerhetsmangler.
- Eiendommens markedsverdi kan ikke baseres på en rent matematisk beregning i forhold til antall kvadratmeter opplyst i rapporten. Opplysninger om areal kan altså ikke alene benyttes for beregning av eiendommens verdi.
- Rom som ligger utenfor boenheten, men som eier har påvist og/eller opplyst at tilhører boenheten, er oppmålt og inkludert i BRA-e. Det er ikke fremvist dokumentasjon på at rommet tilhører boenheten, med

mindre dette er angitt særskilt. Rom utenfor boenheten kan omdisponeres av borettslaget/sameiet og dette kan påvirke boligens BRA. Vær oppmerksom på at NS 3940:2023 og eierseksjonsloven har ulik definisjon av fellesareal. Ved arealmåling gjelder NS 3940:2023 som definerer fellesareal slik: "Delen av bygning som brukes av to eller flere bruksenheter eller til bygningens forvaltning, drift eller vedlikehold.

- I en overgangsperiode skal rapporter som benyttes i boligomsetningen eller dersom det er en del av oppdraget også opplyse om fordelingen mellom P-ROM og S-ROM med utgangspunkt i definisjonene som fremkommer av veiledningen til Norsk Standard 3940 Areal- og volum-beregninger av bygninger fra 2012. Fordelingen mellom P-ROM og S-ROM er basert på veiledningen og bygningssakkyndiges eget skjønn. P-ROM er måleverdige rom som benyttes til kort eller langt opphold. S-ROM er måleverdige rom som benyttes til lagring, og tekniske rom. Bruken av et rom på befaringstidspunktet har betydning for om rommet defineres som P-ROM eller S-ROM. Dette betyr at rommet både kan være i strid med teknisk forskrift og mangle godkjenning i kommunen for den aktuelle bruken, uten at dette vil få betydning for valg av arealkategori.
- Se øvrig informasjon om areal i rapporten, Norsk Standard 3940 (2012 og 2023) og veiledningen til disse.

PERSONVERN

iVerdi AS, bygningssakkyndig og takstforetaket behandler personopplysninger som bygningssakkyndig trenger for å kunne utarbeide rapporten. Personvernerklæring med informasjon om bruk av personopplysninger og dine rettigheter finner du her [Personvernerklæring - iVerdi](#)

DELING AV PERSONOPPLYSNINGER FOR TRYGGERE BOLIGHANDEL OG MULIG RESERVASJON

Norsk takst og deres samarbeidspartnere benytter personopplysninger fra rapporten for analyse- og statistikkformål, samt utvikling og drift av produkter og tjenester for takstbransjen og andre aktører i boligomsetningen. Les mer om dette og hvordan du kan reservere deg på <https://www.norsktakst.no/norsk/om-norsk-takst/personvernerklæring/reservasjon/>

Vendu lager en boliganalyse basert på opplysninger fra rapporten. Les mer om dette og hvordan du kan reservere deg her: <https://samtykke.vendu.no/VG1233>

KLAGEORDNING FOR FORBRUKERE

Er du som forbruker misfornøyd med bygningssakkyndiges arbeid eller opptreden ved taksering av bolig eller fritidshus, se www.takstklagenemnd.no for mer informasjon