



Tilstandsrapport

Nøkkeltakst AS

 Enebolig

 Lundåsveien 1, 1089 OSLO

 OSLO kommune

gnr. 102, bnr. 212, snr. 1

Sum areal alle bygg: BRA: 389 m² BRA-i: 389 m²



Befaringsdato: 08.02.2026

Rapportdato: 12.02.2026

Oppdragsnr.: 22391-1593

Referansenummer: JX5432

Foretak: NØKKELTAKST DRIFT AS

Takstingeniør: Joachim Andre M Kirkerud

Vår ref: Joachim Kirkerud



Nøkkeltakst AS

En del av

 Norske
Boligrapporter

Rapporten kan brukes i inntil ett år etter befaringsdato, og kan ikke gjenbrukes ved flere boligsalg i denne perioden. Skjer det endringer, oppstår skader også videre på boligen, bør du som selger be om oppdatert rapport.

Nøkkeltakst Drift AS

Nøkkeltakst er et spesialisert takseringsfirma som tilbyr profesjonelle og pålitelige vurderinger av boliger. Med solid kompetanse og mange års erfaring innen bygg- og anlegg og eiendom, sørger vi for nøyaktige og grundige rapporter som gir deg en klar forståelse av eiendommen.

Rapportansvarlig



Joachim Andre M Kirkerud
Uavhengig Takstingeniør
post@nokkeltakst.no
986 28 518

Medlem av
NITO

Nøkkeltakst AS

Dette trenger du å vite om tilstandsrapporten



Hva er en tilstandsrapport?

En tilstandsrapport beskriver synlige skader/avvik eller tegn på skader/avvik på boligen. Rapporten fremhever vanligvis ikke positive egenskaper ved boligen.



Hva vurderer en bygningssakkyndig?

Den bygningssakkyndige vurderer boligen ut fra hva man kan forvente av en bygning av samme alder og type. Vurderingen gjøres som regel mot hvordan det var vanlig å bygge og regler som gjaldt da boligen ble oppført (søknadstidspunktet). Forhold som er vanlige for bygningens alder, slik som slitasje etter normal bruk regnes ikke som avvik.



Hva inneholder tilstandsrapporten?

Den bygningssakkyndige undersøker rom og bygningsdeler slik det kommer frem av [Forskrift til avhendingsloven](#). Tilstandsrapporten inneholder bare avvik som den bygningssakkyndige kan se eller kontrollere med enkle hjelpemidler. Det gjøres ikke nærmere undersøkelser slik som åpning av vegger eller andre bygningsdeler. I vegg mot våtrom og rom under terreng kan det borres et hull for å gjøre enkle undersøkelser slik som fuktøk.

Når du kjøper en brukt bolig

Når du kjøper en brukt bolig, er det viktig å være oppmerksom på at dette ikke kan sammenlignes med å kjøpe en ny bolig. Måten boligen ble bygget på kan være annerledes enn i dag. Bygninger svekkes over tid, og utsettes for slitasje blant annet på grunn av bruk og vær og vind. Mange boliger fornyes helt eller delvis, noen i flere omganger, eller det oppføres tilbygg. Særlig for boliger som er pusset opp eller endret, er det viktig å merke seg at fornyelse av overflater ikke nødvendigvis betyr at bygningsdeler under er forbedret.

Vurdering mot byggeregler

Den bygningssakkyndige vil vurdere boligen mot hvordan det var vanlig å bygge og regler som gjaldt på søknadstidspunktet. Den bygningssakkyndige ser etter avvik som har betydning for og som reduserer boligens funksjon og verdi, og som kommer frem av Forskrift til avhendingslova.

Tilstandsrapporten beskriver ikke hele boligen

BYGNINGSSAKKYNDIGE SER FOR EKSEMPEL IKKE PÅ

- vanlig slitasje og normal vedlikeholdstilstand
- bagatellmessige forhold som ikke påvirker bygningens bruk eller verdi vesentlig
- etasjeskillere
- tilleggsbygg slik som garasje, bod, anneks, naust også videre
- utvendige trapper
- støttemurer
- skjulte installasjoner
- installasjoner utenfor bygningen
- full funksjonstesting av el- og VVS-installasjoner
- geologiske forhold og bygningens plassering på grunnen
- bygningens planløsning
- bygningens innredning
- løsøre slik som hvitevarer
- utendørs svømmebasseng og pumpeanlegg
- bygningens estetikk og arkitektur
- bygningens lovlighet (bortsett fra bruksendringer, brannceller og forhold som åpenbart kan påvirke helse, miljø og sikkerhet)
- fellesarealer (med mindre boligeier har vedlikeholdsplikt for fellesarealer og dette er kjent for bygningssakkyndig, eller fellesarealet har en særlig tilknytning til boligen).

© iVerdi 2023

Malen til denne rapporten, inkludert standardtekstene fra Verdi er vernet etter åndsverkloven og kan kun benyttes av av kunder hos iVerdi. For andre aktører er eksemplarframstilling av malen og standardtekster, som utskrift og annen kopiering til bruk som grunnlag for tilsvarende rapporter, bare tillatt når det er hjemlet i lov (kopiering til privat bruk, sitat o.l.) eller avtale med iVerdi (<https://iverdi.no/>).

Utnyttelse i strid med lov eller avtale kan medføre erstatnings- og straffeansvar.

Dette trenger du å vite om tilstandsrapporten

Tilstanden vurderes med ulike tilstandsgrader

Tilstanden gir uttrykk for en gitt forventet tilstand, blant annet vurdert ut fra alder og normal bruk. Ved Tilstandsgrad 0 (TG0) og Tilstandsgrad 1 (TG1) gir den bygningssakkyndige normalt ingen begrunnelse for valg av tilstandsgrad. Grunnen er at bygningen eller bygningsdelen da bare har normal slitasje. Ved skjulte konstruksjoner kan alder alene avgjøre tilstandsgrad. Når bygningssakkyndige anbefaler tiltak, for eksempel utbedringer, må brukeren av rapporten vurdere om tiltakene er nødvendige og lønnsomme.

Når den bygningssakkyndige velger tilstandsgrad, baseres vurderingen på faste kriterier som følger av gjeldende bransjestandard for Teknisk tilstandsanalyse ved omsetning av bolig og Forskrift til avhendingslova.



TILSTANDSGRAD 0, TG0: INGEN AVVIK

Bygningsdelen skal være tilnærmet ny, ikke vise tegn på slitasje og det skal være lagt frem dokumentasjon på faglig god utførelse. Det er ingen merknader til delen.



TILSTANDSGRAD 1, TG1: MINDRE AVVIK

Bygningsdelen skal bare ha normal slitasje, og strakstiltak skal ikke anses som nødvendig. Graden kan også brukes når delen er ny, men der dokumentasjon på faglig god utførelse mangler.



TILSTANDSGRAD 2, TG2: VESENTLIGE AVVIK OG MINDRE AVVIK SOM ETTER NS 3600 GIR TG 2

Bygningsdelen skal enten ha feil utførelse, en skade eller symptomer på skade, sterk slitasje eller nedsatt funksjon. Graden gis når bygningsdelen trenger vedlikehold eller tiltak i nær fremtid. Graden skal også brukes når delen er gammel og det er grunn til å varsle om faren for skader på grunn av alderen, eller når det er grunn til å overvåke delen spesielt på grunn av fare for større skader eller følgeskader.

Ved avvik som ikke krever umiddelbare tiltak (ingen umiddelbar kostnad) så blir TG2 markert med en lysere farge.



TILSTANDSGRAD 3, TG3: STORE ELLER ALVORLIGE AVVIK

Denne tilstandsgraden brukes ved kraftige tegn på forhold som man må regne med trenger utbedring straks eller innen kort tid. Det er påvist funksjonssvikt eller sammenbrudd.



IKKE UNDERSØKT/IKKE TILGJENGELIG FOR UNDERSØKELSE

Det kan være avvik/skader som ikke er avdekket.

Hva er et anslag på utbedringskostnad?

Hva det vil koste å utbedre rom eller bygningsdeler, er et forsiktig anslag basert på nåværende kvalitet, registrert avvik og angitte tiltak i rapporten. Anslaget er gitt på generelt grunnlag og må ikke forveksles med et pristilbud fra en håndverker. Det kan foreligge avvik og tiltak som ikke kommer frem av rapporten. Utbedringskostnad avhenger blant annet av personlige valg av og markedspris på materialer og tjenesteyter.

I rapporten skal det settes anslag for utbedringskostnad for TG3, og slikt anslag kan også gis ved TG2.



Ingen umiddelbare kostnader



Tiltak under kr 10 000



Tiltak mellom kr 10 000 - 50 000



Tiltak mellom kr 50 000 - 100 000



Tiltak mellom kr 100 000 - 300 000



Tiltak over kr 300 000

Beskrivelse av eiendommen

BYGGEMÅTE:

Støpt såle mot grunn. Grunnmur av leca. Yttervegger av tre, kledd utvendig med trepanel. Saltak tekket med takstein.

OPPVARMING:

Vannbåren gulvvarme i alle rom utenom det ene soverommet i 2. etasje.

Både vannbåren gulvvarme på bad og elektriske varmekabler.

ROMHØYDE:

Underetasje:

Hobbyrom: 2,37m

Bad: 2,36m

Stue: 2,36m

1. etasje:

Stue: 2,39m

Bad: 2,36m

Soverom: 2,40m

2. etasje:

Soverom: 2,40m

Bad: 2,32m

Enebolig - Byggeår: 1971

UTVENDIG

[Gå til side](#)

Type tekking: Takstein.

Undertak: Ikke undersøkt pga manglende tilkomst til loftet.

Alder: Ifølge eier fra 2001.

Type: Takrenner, nedløp og øvrige beslag i metall.

Alder: Ifølge eier fra 2001.

Hovedkonstruksjon: Bindingsverk i trekonstruksjon.

Fasade/kledning: Yttervegger er kledd utvendig med malt trepanel.

Type: Vinduer med isolerglass.

Alder: Produsert i 1999, 2001, 2019, 2022.

Alder: Produsert i 2001, 2025.

Utgang fra underetasje til terrasse av betongheller på ca. 8kvm.

INNVENDIG

[Gå til side](#)

Innvendig overflater:

Kjeller:

- Gulv: Parkett, flis.

- Vegger: Sparklet/pussede og malte overflater, panel.

- Himling: Sparklet/pussede og malte overflater, panel.

1. etasje:

- Gulv: Flis, parkett.

- Vegger: Slette malte overflater.

- Himling: Slette malte overflater.

2. etasje:

- Gulv: Laminat.

- Vegger: Slette malte overflater.

- Himling: Slette malte overflater.

Innvendige overflater, utover det som eventuelt er spesifikt beskrevet og vurdert i rapporten, er ikke tilstandsvurdert. Vurdering av slike overflater, samt målinger av eventuelle skjevheter i gulv/etasjeskiller, vegger eller himlinger, inngår ikke i dette oppdraget. Slitasje og skjevheter kan forekomme uten å være omtalt. Tilstand og bruksslitasje er subjektivt – gjør egne vurderinger på visning.

Arealer

[Gå til side](#)

Forutsetninger og vedlegg

[Gå til side](#)

Lovlighet

[Gå til side](#)

Enebolig

- Det foreligger ikke tegninger

Sammendrag av boligens tilstand

Fordeling av tilstandsgrader

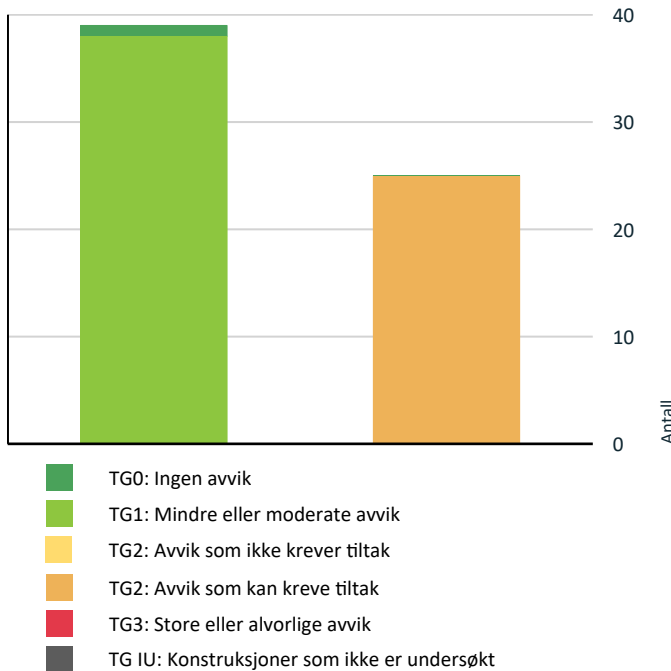

Vil du vite mer om tilstandsgrader? Se side 4.

Oppsummering av avvik

Vil du vite mer? Se på rommet eller bygningsdelen senere i rapporten.

Enebolig

! TG 2 AVVIK SOM KAN KREVE TILTAK

! Utvendig > Takteking [Gå til side](#)

Det er avvik:

- Taktekingen har nådd en alder der slitasje øker risikoen for lekkasjer. Over tid svekkes materialene på grunn av vær og klima. Dette kan føre til utettheter som slipper inn vann. Det er viktig å følge jevnlig med på tilstanden. På et tidspunkt vil tekingen måtte skiftes ut, men det er vanskelig å si nøyaktig når. Utskifting må derfor påregnes, men tidspunktet avhengig av vedlikehold og videre utvikling i tilstanden.

! Utvendig > Nedløp og beslag [Gå til side](#)

Det er avvik:

- Beslag, takrenner og nedløp har oppnådd en alder der slitasje kan øke muligheten for reparasjoner/utskifting. På sikt må utskifting påregnes, men det er vanskelig å si nøyaktig når dette vil bli nødvendig. Det anbefales å følge med på tilstanden jevnlig.

! Utvendig > Vinduer [Gå til side](#)

Det er avvik:

- Vinduene fra 1999 og 2001 har passert mer enn halvparten av forventet levetid og har bruksslitasje. Eldre vinduer har vanligvis høyere varmetap og større behov for vedlikehold. Utskifting må påregnes på sikt, men det er vanskelig å si nøyaktig når dette vil bli nødvendig.

! Utvendig > Dører [Gå til side](#)

Det er avvik:

- Terrasse-/ balkongdør fra 2001 har passert mer enn halvparten av forventet levetid og har bruksslitasje. Eldre dører har vanligvis høyere varmetap og større behov for vedlikehold. Utskifting må påregnes på sikt, men det er vanskelig å si nøyaktig når dette vil bli nødvendig.

! Utvendig > Terrasse 1. etasje [Gå til side](#)

Det er avvik:

- Rekkverket er lavere enn dagens krav, men tilfredsstillende gjeldende krav under byggetidspunktet. Det er ikke krav om tilpasning til dagens regler.

! Utvendig > Balkonger [Gå til side](#)

Det er avvik:

- Rekkverket er lavere enn dagens krav, men tilfredsstillende gjeldende krav under byggetidspunktet. Det er ikke krav om tilpasning til dagens regler.

! Innvendig > Rom Under Terreng [Gå til side](#)

Det er avvik:

- Konstruksjonen er en risikokonstruksjon med hensyn til fuktproblematikk. Vær oppmerksom på denne risikoen, samt at skader oppstår ofte skjult og fremstår ikke alltid visuelt eller ved hulltaking.

Sammendrag av boligens tilstand

! Innvendig > Innvendige trapper [Gå til side](#)

Det er avvik:

- Det er ikke håndløper på begge sider i trappen, som er et forskriftskrav under befaringen.

! Tekniske installasjoner > Ventilasjon [Gå til side](#)

Det er avvik:

- Det er mangelfull luftgjennomstrømning mellom rom, for eksempel manglende spalte under dørblad. Ved balansert ventilasjon må luft passere fritt mellom rom for at anlegget skal fungere. Uten slike åpninger reduseres luftvekslingen når dørene er lukket.

! Tekniske installasjoner > Varmtvannstank [Gå til side](#)

Det er avvik:

- Berederen har passert forventet levetid. Eldre beredere har økt mulighet for lekkasje, redusert kapasitet og høyere energibruk. Utskiftning må påregnes innen nær fremtid.

! Tekniske installasjoner > Elektrisk anlegg [Gå til side](#)

Sikringer av jordfeilautomater.

Vurderte forhold: Vurderingen av det elektriske anlegget er begrenset til de spørsmål og undersøkelser som følger av forskrift til avhendingslova § 2-18, uten fastsetting av tilstandsgrad. Det presiseres at undertegnede ikke har elektrofaglig kompetanse.

! Tomteforhold > Fuktsikring og drenering [Gå til side](#)

Det er avvik:

- Eventuell drenering skjult i bakken har oppnådd mer enn halvparten av forventet levetid. Over tid kan dreneringssystemer få redusert funksjon, som øker risikoen for fuktpåkjenninger i grunnmuren. Det må på sikt påregnes fornying, men nøyaktig når er vanskelig å si noe om.

- Grunnmursplasten er ikke festet tett mot muren langs toppkanten.

Åpen kant gir vann mulighet til å trenge inn bak platen og øker fuktbelastningen på grunnmuren. Det bør monteres en topplist og platene bør avsluttes i korrekt høyde i henhold til monteringsanvisninger.

! Tomteforhold > Grunnmur og fundamenter [Gå til side](#)

Det er avvik:

- Det er synlige riss i grunnmuren/pussen. Riss skyldes ofte bevegelse eller uttørring og bør overvåkes for utvikling.

! Tomteforhold > Terrengforhold [Gå til side](#)

Det er avvik:

- Terrengtet har ikke tilfredstillende fall fra grunnmuren (mindre enn ca. 1:50 over 3 m). Dette øker sannsynligheten for at vann kan samle seg mot muren og gi høyere fuktbelastning på grunnmur og rom under terreng. Terrengjusteringer anbefales.

! Våtrom > Underetasje > Bad > Overflater vegger og himling [Gå til side](#)

Det er avvik:

- Konstruksjonen har passert halvparten av forventet levetid og har bruksslitasje. Alder og bruksslitasje kan øke behov for vedlikehold og tiltak.

! Våtrom > Underetasje > Bad > Overflater Gulv [Gå til side](#)

Det er avvik:

- Konstruksjonen har passert halvparten av forventet levetid og har bruksslitasje. Alder og bruksslitasje kan øke behov for vedlikehold og tiltak.

- Høydeforskjell mellom topp slukrist og overkant gulv ved døren er lavere enn 25 mm. Dette gjør at nærliggende konstruksjoner er mer utsatt for vannskade, hvis en lekkasje skulle oppstått.

- Det er registrert bom i fliser (hulrom mellom flis og fliselim).

Dette kan skyldes flere årsaker, for eksempel manglende vedheft til underlaget, bevegelser i underlaget, temperaturrendringer eller fuktbelastninger. Hulrom bak flisene gir økt mulighet for sprekker og løse fliser.

! Våtrom > Underetasje > Bad > Sluk, membran og tettesjikt [Gå til side](#)

Det er avvik:

Sammendrag av boligens tilstand

- Membranen har passert halvparten av forventet levetid.
Når membranen eldes, svekkes den gradvis og kan utvikle mindre utettheter som slipper fukt ned i konstruksjonen. Hvor raskt dette skjer avhenger av kvalitet, utførelse og bruk, og regelmessig tilsyn er viktig. En full oppgradering med nytt tettesjikt må påregnes på sikt, selv om det er vanskelig å si nøyaktig når.

- Membranen har passert halvparten av forventet levetid.
Når membranen eldes, svekkes den gradvis og kan utvikle mindre utettheter som slipper fukt ned i konstruksjonen. Hvor raskt dette skjer avhenger av kvalitet, utførelse og bruk, og regelmessig tilsyn er viktig. En full oppgradering med nytt tettesjikt må påregnes på sikt, selv om det er vanskelig å si nøyaktig når.

! **Kjøkken > 2. Etasje > Lite kjøkken > Avtrekk** [Gå til side](#)
Kjøkkenet har ventilator med omluft (kullfilter).

! **Våtrom > 2. Etasje > Lite bad > Overflater vegger og himling** [Gå til side](#)
Det er avvik:

- Konstruksjonen har passert halvparten av forventet levetid og har bruksslitasje.
Alder og bruksslitasje kan øke behov for vedlikehold og tiltak.

! **Våtrom > 2. Etasje > Lite bad > Overflater Gulv** [Gå til side](#)
Det er mulighet for at det kan forekomme vannlekkasje på våtrommet hvor vann ikke vil gå til sluk.
Det er avvik:

- Konstruksjonen har passert halvparten av forventet levetid og har bruksslitasje.
Alder og bruksslitasje kan øke behov for vedlikehold og tiltak.

- Høydeforskjell mellom topp slukrist og overkant gulv ved døren er lavere enn 25 mm. Dette gjør at nærliggende konstruksjoner er mer utsatt for vannskade, hvis en lekkasje skulle oppstått.

! **Våtrom > 2. Etasje > Lite bad > Sluk, membran og tettesjikt** [Gå til side](#)
Det er avvik:

! **Våtrom > 2. Etasje > Stort bad > Overflater vegger og himling** [Gå til side](#)
Det er avvik:

- Konstruksjonen har passert halvparten av forventet levetid og har bruksslitasje.
Alder og bruksslitasje kan øke behov for vedlikehold og tiltak.

! **Våtrom > 2. Etasje > Stort bad > Overflater Gulv** [Gå til side](#)
Det er avvik:

- Høydeforskjell mellom topp slukrist og overkant gulv ved døren er lavere enn 25 mm. Dette gjør at nærliggende konstruksjoner er mer utsatt for vannskade, hvis en lekkasje skulle oppstått.

- Fallet mot sluket er ikke tilfredsstillende.
Når gulvet utsettes for vann, kan dreneringen begrenses, noe som fører til vannansamlinger. Dette reduserer sklisikkerheten og øker fuktbelastningen på konstruksjoner – både direkte og via fuktig luft.

- Konstruksjonen har passert halvparten av forventet levetid og har bruksslitasje.
Alder og bruksslitasje kan øke behov for vedlikehold og tiltak.

! **Våtrom > 2. Etasje > Stort bad > Sluk, membran og tettesjikt** [Gå til side](#)
Det er avvik:

- Membranen har passert halvparten av forventet levetid.
Når membranen eldes, svekkes den gradvis og kan utvikle mindre utettheter som slipper fukt ned i konstruksjonen. Hvor raskt dette skjer avhenger av kvalitet, utførelse og bruk, og regelmessig tilsyn er viktig. En full oppgradering med nytt tettesjikt må påregnes på sikt, selv om det er vanskelig å si nøyaktig når.

Sammendrag av boligens tilstand

! **Våtrom > 2. Etasje > Stort bad > Ventilasjon**

[Gå til side](#)

Det er avvik:

Spalten under dørbildet til badet er mindre enn anbefalt, og bør økes til ca. 10 mm for å sikre tilstrekkelig lufting.

Tilstandsrapport

ENEBOLIG

Byggeår

1971

Kommentar

Byggeåret er basert på opplysninger fra eier.

UTVENDIG

TG 2 Takteking

Punktet må sees i sammenheng med Takkonstruksjon/Loft

Type tekking: Takstein.

Undertak: Ikke undersøkt pga manglende tilkomst til loftet.

Alder: Ifølge eier fra 2001.

Undersøkt fra: Utvendig bakkenivå. Inspeksjon fra bakkenivå gir begrenset mulighet for å vurdere detaljer på taket. Siden taket (takkonstruksjon, takteking og skorstein) kun er observert fra bakkenivå, er vurderingen begrenset av dette. Det er ikke sikkerhetsmessig forsvarlig å bevege seg ut på taket eller observere fra stige. Selv om det ikke er avdekket skader under befaringen, betyr ikke dette at det ikke foreligger skader som en besiktigelse på taket kan avdekke. Vær oppmerksom på denne risikoen. En undersøkelse av taket kan utføres av en fagperson under tilstrekkelige sikkerhetsforhold.

Vurderingen er basert på alder og enkle visuelle observasjoner fra bakkenivå, uten drone, stige eller ekstra verktøy. Ingen tester av materialer eller funksjon er gjort. Takstein ble ikke flyttet for å se undertak eller konstruksjon, siden det ikke var sikkerhetsmessig forsvarlig under befaringen.

Vurdering av avvik:

- Det er avvik:

- Taktekingen har nådd en alder der slitasje øker risikoen for lekkasjer. Over tid svekkes materialene på grunn av vær og klima. Dette kan føre til utettheter som slipper inn vann. Det er viktig å følge jevnlig med på tilstanden. På et tidspunkt vil tekkingen måtte skiftes ut, men det er vanskelig å si nøyaktig når. Utskifting må derfor påregnes, men tidspunktet avhengig av vedlikehold og videre utvikling i tilstanden.



TG 2 Nedløp og beslag

Type: Takrenner, nedløp og øvrige beslag i metall.

Alder: Ifølge eier fra 2001.

Bortledning av vann:

Det er registrert nedløp ført ned i drensør.

Punktet må sees i sammenheng med terrengforhold, detaljert lengre ned i rapporten.

Vurderingen er basert en enkel visuell inspeksjon fra bakkenivået. Det er ikke utført funksjonstester (f.eks. vannprøving), og demontering er ikke gjort.

Det gjøres oppmerksom på at renner og beslag kun er inspisert fra bakkenivå, og ettersom det var tørt klima på befaringsdagen var det ikke mulig å avdekke eventuelle lekkasjer i skjøter og overganger.

Vurdering av avvik:

- Det er avvik:

- Beslag, takrenner og nedløp har oppnådd en alder der slitasje kan øke muligheten for reparasjoner/utskifting.

På sikt må utskifting påregnes, men det er vanskelig å si nøyaktig når dette vil bli nødvendig. Det anbefales å følge med på tilstanden jevnlig.

Tilstandsrapport

TG 1 Veggkonstruksjon

Hovedkonstruksjon: Bindingsverk i trekonstruksjon.

Fasade/kledning: Yttervegger er kledd utvendig med malt trepanel.

Lufting: Det er registrert luftespalter nederst bak kledningen ved stikkprøvekontroll. Lufting bak kledningen er en viktig faktor for å begrense fuktbelastning ved isolerte vegger. Øvrige forhold rundt lufting er ikke kjent.

Undersøkt fra: Utvendig bakkenivå, noe som begrenser muligheten til å vurdere detaljer i høyden og på utligningsflater.

Vurderingen er basert på synlige forhold, uten bruk av stige, drone, inngrep eller demontering. Det er utført stikkprøvekontroll med et skarpt redskap på enkelte utvalgte steder for å undersøke etter skader, men metoden dekker ikke alle områder hvor skader kan forekomme. Veggkonstruksjonens fulle oppbygging kan ikke vurderes visuelt, da den er skjult bak fasaden. Full vurdering av hele konstruksjonen, inkludert skjulte forhold, krever destruktive undersøkelser, som ikke inngår i denne kontrollen.

Generelt sett er utvendig trekledning en risikoutsatt bygningsdel med tanke på klimatiske forhold. Trepanel/utvendig kledning er en bygningsdel som jevnlig behøver vedlikehold.

TG 1 Takkonstruksjon/Loft

Punktet må sees i sammenheng med Taktekking

Yttertaket er en lukket trekonstruksjon.

Om konstruksjonen har tilstrekkelig lufting, kan ikke påvises uten å demontere tekking, noe som ikke ble foretatt på befaringdagen.

Vurderte forhold: Konstruksjonen er kontrollert fra utsiden med tanke på svank/svak i møne, fuktskader og skjolder, skadedyr, lufting og tetting rundt gjennomføringer. Inspeksjonen er gjort fra bakkenivå, uten bruk av stige eller drone. Vær oppmerksom på at dette gir en svært begrenset inspeksjonsmulighet av detaljer.

TG 2 Vinduer

Type: Vinduer med isolerglass.

Alder: Produsert i 1999, 2001, 2019, 2022.

Vinduer er undersøkt ved stikkprøver.

Det er sett etter punkterte glass, men merk at dette kan være vanskelig, eller i noen tilfeller umulig, å oppdage ved visuell inspeksjon.

Jevnlig justering av vinduer må påregnes grunnet klimavariasjoner, slitasje og naturlige bevegelser i bygget.

Vurdering av avvik:

- Det er avvik:

- Vinduene fra 1999 og 2001 har passert mer enn halvparten av forventet levetid og har bruksslitasje.

Eldre vinduer har vanligvis høyere varmetap og større behov for vedlikehold. Utskifting må påregnes på sikt, men det er vanskelig å si nøyaktig når dette vil bli nødvendig.

TG 2 Dører

Type: Ytterdør i tre med glassfelt. Terrasse- og balkongdør med isolerglass.

Alder: Produsert i 2001, 2025.

Det er sett etter punkterte glass, men merk at dette kan være vanskelig, eller i noen tilfeller umulig, å oppdage ved visuell inspeksjon.

Jevnlig justering av dører må påregnes grunnet klimavariasjoner, slitasje og naturlige bevegelser i bygget.

Vurdering av avvik:

- Det er avvik:

Tilstandsrapport

- Terrasse-/ balkongdør fra 2001 har passert mer enn halvparten av forventet levetid og har bruksslitasje. Eldre dører har vanligvis høyere varmetap og større behov for vedlikehold. Utskifting må påregnes på sikt, men det er vanskelig å si nøyaktig når dette vil bli nødvendig.

TG 2 Terrasse 1. etasje

Type: Terrasse.

Adkomst fra: Kjøkken og ved inngangsparti.

Konstruksjon: Terrassebord og bjelkelag i tre.

Størrelse: ca. 52 m²

Rekkverk/fallsikring: Rekkverkshøyde og åpninger er undersøkt mot gjeldende byggt teknisk forskrift på befaringstidspunktet. I dette tilfellet måles rekkverkshøyde til 91cm.

Konstruksjonen er visuelt vurdert uten destruktive inngrep.

Vurdering av avvik:

- Det er avvik:

- Rekkverket er lavere enn dagens krav, men tilfredsstillende gjeldende krav under byggetidspunktet. Det er ikke krav om tilpasning til dagens regler.

TG 1 Balkonger, terrasser og rom under balkonger

Utgang fra underetasje til terrasse av betongheller på ca. 8kvm.

TG 2 Balkonger

Type: Balkong.

Adkomst fra: Stue og soverom 1. etasje.

Konstruksjon: Betongdekke.?? Rekkverk i tre.

Størrelse: ca. 55 m².

Rekkverk/fallsikring: Rekkverkshøyde og åpninger er undersøkt mot gjeldende byggt teknisk forskrift på befaringstidspunktet. I dette tilfellet måles rekkverkshøyde til 92cm.

Type: Balkong.

Adkomst fra: Stue/kjøkken 2. etasje.

Konstruksjon: Betongdekke. Rekkverk i tre.

Størrelse: ca. 11 m² i gulvareal.

Rekkverk/fallsikring: Rekkverkshøyde og åpninger er undersøkt mot gjeldende byggt teknisk forskrift på befaringstidspunktet. I dette tilfellet måles rekkverkshøyde til 91cm.

Type: Balkong.

Adkomst fra: Stue/kjøkken 2. etasje.

Konstruksjon: Betongdekke. Rekkverk i tre.

Størrelse: ca. 14 m² i gulvareal.

Rekkverk/fallsikring: Rekkverkshøyde og åpninger er undersøkt mot gjeldende byggt teknisk forskrift på befaringstidspunktet. I dette tilfellet måles rekkverkshøyde til 93cm.

Undersøkt fra: Konstruksjonene er visuelt vurdert fra oversiden/gulv.

Forhold som ikke er synlige fra denne posisjonen er ikke undersøkt, og det er ikke gjort inngrep eller åpning av konstruksjonen.

Vurdering av avvik:

- Det er avvik:

- Rekkverket er lavere enn dagens krav, men tilfredsstillende gjeldende krav under byggetidspunktet. Det er ikke krav om tilpasning til dagens regler.

Tilstandsrapport

INNVENDIG

📍 TG 2 Rom Under Terreng

Punktet må sees i sammenheng med 'Drenering'

Spørsmål til eier/selger - Når rommene ble innredet: 2021.

Overflater: Det er registrert organiske materialer på overflater i rom under terrenget.

Rom som er utført og kledd med organisk materiale som for eksempel treverk eller gips og ligende, må anses som risikoutsatt for fuktproblematikk. Organiske materialer i konstruksjonen er sårbare for fuktpåkjenninger, som for eksempel kan oppstå gjennom kapillært oppsug fra grunnmuren, kondens fra innendørs luft, og/eller på grunn av dårlig utvendig drenering.

Fuktmåling/søk og observasjoner:

Det er boret et hull (73 mm) i veggen for å undersøke om det er fukt i konstruksjonen. Fuktmåling ble utført i oversiden av bunnsvillen med Protimeter MMS3 og piggelektrode.

- Målested: gang.
- Resultat: under 6 vektprosent. Verdier over 16 vektprosent gir økt risiko for fuktskade.
- Visuelle observasjoner ved hull: Uten synlig tegn til skade.

Undersøkelsen er en stikkprøve og viser kun forholdene der målingen ble gjort. Skjulte skader andre steder i konstruksjonen kan ikke utelukkes. Resultatet påvirkes blant annet av valg av målepunkt, måledybde og oppbygning av veggen.

Ventilasjon: Det er balansert ventilasjon i boligen.

Den visuelle inspeksjonen av rom under terreng, er begrenset til det som var tilgjengelig og synlig ved befarung. Symptomer på fukt eller andre skader er ofte ikke synlige fra innsiden, og skjulte forhold i konstruksjonen kan ikke avdekkes ved en slik inspeksjon.

Vurdering av avvik:

- Det er avvik:
 - Konstruksjonen er en risikokonstruksjon med hensyn til fuktproblematikk.
- Vær oppmerksom på denne risikoen, samt at skader oppstår ofte skjult og fremstår ikke alltid visuelt eller ved hulltaking.



📍 TG 2 Innvendige trapper

Type: Trapp i murkonstruksjon.

Vurderingen er begrenset til en undersøkelse av rekkverk/fallsikring, vurdert opp mot krav på befarungstidspunktet. Det oppfordres til å gjøre egne undersøkelser av overflater og bruksslitasje.

Vurdering av avvik:

- Det er avvik:
 - Det er ikke håndløper på begge sider i trappen, som er et forskriftskrav under befarungen.

Tilstandsrapport

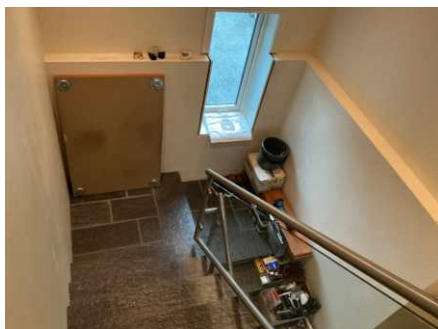

VÅTROM

UNDERETASJE > BAD

Generell

Alder: Ifølge eier ble rommet pusset opp i 2001.

Badet har nådd en alder der materialer kan svekkes av bruk og tid, noe som øker risikoen for fuktproblemer. Det anbefales å jevnlig kontrollere badet for tegn på skader. På sikt vil en totaloppussing med nytt vanntett sjikt være nødvendig, men tidspunktet avhenger av bruk, vedlikehold og synlige tegn på slitasje.

Dokumentasjon:

Det foreligger ikke dokumentasjon, og undersøkelsen baseres på det som er synlig i rommet.

UNDERETASJE > BAD

TG 2 Overflater vegger og himling

Vegger: Fliser.

Himling: Slette overflater.

Det er utført en enkel "banketest" på et utvalg fliser for å undersøke om disse kan ha bom/hulrom under. Testen er tilfeldig og dekker ikke alle områder hvor bom kan oppstå. For øvrig er synlige deler av overflatene visuelt undersøkt.

Vurdering av avvik:

- Det er avvik:

- Konstruksjonen har passert halvparten av forventet levetid og har bruksslitasje.

Alder og bruksslitasje kan øke behov for vedlikehold og tiltak.

UNDERETASJE > BAD

TG 2 Overflater Gulv

Gulv: Fliser på betong.

Det ble utført en enkel horisontalmåling med linjelaser for å undersøke to forhold:

1. Fall mot sluk - Fall er målt punktvis som en stikkprøve, så ikke alle ujevnheter der vann kan samle seg, er nødvendigvis fanget opp.
2. Høydeforskjell mellom overkant gulv ved dør og topp slukrist - Det er vurdert om høydeforskjellen mot en eventuell membran kan være tilfredsstillende. Membranens plassering eller nøyaktige høyde kan imidlertid ikke bekreftes uten inngrep i konstruksjonen.

Det er utført en enkel "banketest" på et utvalg fliser for å undersøke om disse kan ha bom/hulrom under. Testen er tilfeldig og dekker ikke alle områder hvor bom kan oppstå. For øvrig er synlige deler av overflatene visuelt undersøkt.

Vurdering av avvik:

- Det er avvik:

Tilstandsrapport

- Konstruksjonen har passert halvparten av forventet levetid og har bruksslitasje. Alder og bruksslitasje kan øke behov for vedlikehold og tiltak.
- Høydeforskjell mellom topp slukrist og overkant gulv ved døren er lavere enn 25 mm. Dette gjør at nærliggende konstruksjoner er mer utsatt for vannskade, hvis en lekkasje skulle oppstått.
- Det er registrert bom i fliser (hulrom mellom flis og fliselim). Dette kan skyldes flere årsaker, for eksempel manglende vedheft til underlaget, bevegelser i underlaget, temperaturendringer eller fuktbelastninger. Hulrom bak flisene gir økt mulighet for sprekker og løse fliser.

UNDERETASJE > BAD

TG 2 Sluk, membran og tettesjikt

Sluktype: Plastsluk.

Membran: Synlig membran klemt i klemringen. Membranen kan ikke inspiseres uten å gjøre destruktive inngrep, som å fjerne fliser. Det er viktig å merke seg at membran er en bygningsdel med naturlig slitasje over tid og en begrenset forventet levetid.

Alder: Ifølge eier fra 2001.

Tilgjengelighet (sluk): Sluket er tilgjengelig for inspeksjon og rengjøring.

Membran er et fuktsperrende sjikt som skal hindre vann i å trenge underliggende konstruksjoner. Tilstedeværelse og full tilstand kan ikke vurderes ved visuell inspeksjon i rommet.

Vurdering av avvik:

- Det er avvik:

- Membranen har passert halvparten av forventet levetid.

Når membranen eldes, svekkes den gradvis og kan utvikle mindre utettheter som slipper fukt ned i konstruksjonen. Hvor raskt dette skjer avhenger av kvalitet, utførelse og bruk, og regelmessig tilsyn er viktig. En full oppgradering med nytt tettesjikt må påregnes på sikt, selv om det er vanskelig å si nøyaktig når.



UNDERETASJE > BAD

TG 1 Sanitærutstyr og innredning

Rommet har servant med slette fronter, gulvstående toalett, dusjvegger/hjørne med to stk svingbare glassdører og opplegg for vaskemaskin.

UNDERETASJE > BAD

TG 1 Ventilasjon

Det er balansert ventilasjon. Luftespalte under dør for lufttilførsel.

Tilstandsrapport

UNDERETASJE > BAD

Tilliggende konstruksjoner våtrom

Tilstøtende vegger er oppført i murverk som ikke gir mulighet for hulltaking i veggkonstruksjonen. Det er isteden benyttet fuktsøk med overflateindikator som en punktvis kontroll, der dette erfaringsmessig er ansett som hensiktsmessig, og det er ikke funnet indikasjoner på fukt utover normale verdier.

1. ETASJE > LITE BAD

Generell

Badet er ifølge eier overflateoppusset i 2026 med nye fliser og innredning. Membran fra 2016.

Vurderingen er i hovedsak basert på det som er synlig under befaringen.

1. ETASJE > LITE BAD

TG 1 Overflater vegger og himling

Vegger: Fliser.

Himling: Slette overflater.

Det er utført en enkel "banketest" på et utvalg fliser for å undersøke om disse kan ha bom/hulrom under. Testen er tilfeldig og dekker ikke alle områder hvor bom kan oppstå. For øvrig er synlige deler av overflatene visuelt undersøkt.

1. ETASJE > LITE BAD

TG 1 Overflater Gulv

Gulv: Fliser.

Det er utført enkel horisontmåling med linjelaser for å vurdere fall mot sluk og høydeforskjellen mellom gulv ved dør og topp slukrist. Fall er målt punktvis som stikkprøve, så ikke alle ujevnheter der vann kan samle seg, er nødvendigvis fanget opp. Det er vurdert om høydeforskjellen mot en eventuell membran kan være tilfredsstillende. Membranens plassering eller nøyaktige høyde kan imidlertid ikke bekreftes uten inngrep i konstruksjonen.

Det er utført en enkel "banketest" på et utvalg fliser for å undersøke om disse kan ha bom/hulrom under. Testen er tilfeldig og dekker ikke alle områder hvor bom kan oppstå. For øvrig er synlige deler av overflatene visuelt undersøkt.

1. ETASJE > LITE BAD

TG 1 Sluk, membran og tettesjikt

Sluket er i plast.

Vurderte forhold: Punktet er kontrollert med tanke på utførelse, materialvalg, klemring/mansjett, rensemulighet, alder (opplyst av selger) og tegn på utettheter/skadelig fukt.

Membran/tettesjikt: Membranens oppgave er å hindre vann i å trenge inn i underliggende konstruksjoner. Tilstedeværelse, utførelse og full tilstand av skjulte deler kan ikke kontrolleres ved vanlig visuell befarings.

Tilstandsrapport

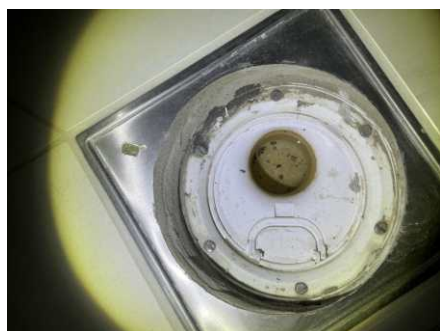

1. ETASJE > LITE BAD

TG 1 Sanitærutstyr og innredning

Innredning: Skap med glatte fronter.

Sanitærutstyr: Servant, gulvstående klosett, dusj på gulv.

Vurderte forhold: Sanitærutstyr er kontrollert med tanke på riss, sprekker, svelling, skjolder, avdryppmerker og lekkasjesikring av sistene. Avløp og vannrør er vurdert ut fra en enkel test avrenning og vanntrykk ved åpen kran og alder.

1. ETASJE > LITE BAD

TG 1 Ventilasjon

Avtrekk: Mekanisk avtrekk.

Tilluft: Luftespalte med lufttilførsel under/rundt dørblad.

Vurderte forhold: Ventilasjon er vurdert med tanke på avtrekk, overstrømningsmulighet og tilluft. Avtrekk er kontrollert med et enkelt papirark. Det er ikke utført luftmålinger eller vurdering av ventilasjonsfunksjon utover dette.

1. ETASJE > LITE BAD

Tilliggende konstruksjoner våtrom

Hulltaking er utført, men stålstendere i veggkonstruksjonen forhindrer fuktmåling med piggelektrode. Det er derfor gjennomført en visuell inspeksjon av hulrommet, samt et fuktsøk med overflateindikator på veggens utside. Ingen indikasjoner på fuktproblematikk ble registrert ved disse undersøkelsene.

1. ETASJE > VASKEROM

Generell

Badet er ifølge eier overflateoppusset i 2026 med nye fliser og innredning. Membran fra 2022.

Vurderingen er i hovedsak basert på det som er synlig under befaringen.

1. ETASJE > VASKEROM

TG 1 Overflater vegger og himling

Vegger: Fliser.

Himling: Slette overflater.

Det er utført en enkel "banketest" på et utvalg fliser for å undersøke om disse kan ha bom/hulrom under. Testen er tilfeldig og dekker ikke alle områder hvor bom kan oppstå. For øvrig er synlige deler av overflatene visuelt undersøkt.

Tilstandsrapport

1. ETASJE > VASKEROM

TG 1 Overflater Gulv

Gulv: Fliser.

Det er utført enkel horisontmåling med linjelaser for å vurdere fall mot sluk og høydeforskjellen mellom gulv ved dør og topp slukrist. Fall er målt punktvis som stikkprøve, så ikke alle ujevnheter der vann kan samle seg, er nødvendigvis fanget opp. Det er vurdert om høydeforskjellen mot en eventuell membran kan være tilfredsstillende. Membranens plassering eller nøyaktige høyde kan imidlertid ikke bekrefte uten inngrep i konstruksjonen.

Det er utført en enkel "banketest" på et utvalg fliser for å undersøke om disse kan ha bom/hulrom under. Testen er tilfeldig og dekker ikke alle områder hvor bom kan oppstå. For øvrig er synlige deler av overflatene visuelt undersøkt.

1. ETASJE > VASKEROM

TG 1 Sluk, membran og tettesjikt

Sluket er i plast.

Vurderte forhold: Punktet er kontrollert med tanke på utførelse, materialvalg, klemring/mansjett, rensemulighet, alder (opplyst av selger) og tegn på utettheter/skadelig fukt.

Membran/tettesjikt: Membranens oppgave er å hindre vann i å trenge inn i underliggende konstruksjoner. Tilstedeværelse, utførelse og full tilstand av skjulte deler kan ikke kontrolleres ved vanlig visuell befaring.



1. ETASJE > VASKEROM

TG 1 Sanitærutstyr og innredning

Rommet har servant og opplegg for vaskemaskin.

1. ETASJE > VASKEROM

TG 1 Ventilasjon

Avtrekk: Mekanisk avtrekk.

Tilluft: Via balansert ventilasjon.

Vurderte forhold: Ventilasjon er vurdert med tanke på avtrekk, overstrømningsmulighet og tilluft. Avtrekk er kontrollert med et enkelt papirark. Det er ikke utført luftmålinger eller vurdering av ventilasjonsfunksjon utover dette.

1. ETASJE > VASKEROM

Tilstandsrapport

Tilliggende konstruksjoner våtrom

Hulltaking er utført, men stålstendere i veggkonstruksjonen forhindrer fuktmåling med piggelektrode. Det er derfor gjennomført en visuell inspeksjon av hulrommet, samt et fuktsøk med overflateindikator på veggens utside. Ingen indikasjoner på fuktproblematikk ble registrert ved disse undersøkelsene.

1. ETASJE > BAD VED SOVEROM

Generell

Badet er ifølge eier overflateoppusset i 2026 med nye fliser og innredning. Membran fra 2016.

Vurderingen er i hovedsak basert på det som er synlig under befaringen.

1. ETASJE > BAD VED SOVEROM

TG 1 Overflater vegger og himling

Vegger: Fliser.

Himling: Slette overflater.

Det er utført en enkel "banketest" på et utvalg fliser for å undersøke om disse kan ha bom/hulrom under. Testen er tilfeldig og dekker ikke alle områder hvor bom kan oppstå. For øvrig er synlige deler av overflatene visuelt undersøkt.

1. ETASJE > BAD VED SOVEROM

TG 1 Overflater Gulv

Gulv: Fliser.

Det er utført enkel horisontalmåling med linjelaser for å vurdere fall mot sluk og høydeforskjellen mellom gulv ved dør og topp slukrist. Fall er målt punktvis som stikkprøve, så ikke alle ujevnheter der vann kan samle seg, er nødvendigvis fanget opp. Det er vurdert om høydeforskjellen mot en eventuell membran kan være tilfredsstillende. Membranens plassering eller nøyaktige høyde kan imidlertid ikke bekreftes uten inngrep i konstruksjonen.

Det er utført en enkel "banketest" på et utvalg fliser for å undersøke om disse kan ha bom/hulrom under. Testen er tilfeldig og dekker ikke alle områder hvor bom kan oppstå. For øvrig er synlige deler av overflatene visuelt undersøkt.

1. ETASJE > BAD VED SOVEROM

TG 1 Sluk, membran og tettesjikt

Sluket er i plast.

Vurderte forhold: Punktet er kontrollert med tanke på utførelse, materialvalg, klemring/mansjett, rensemulighet, alder (opplyst av selger) og tegn på utettheter/skadelig fukt.

Membran/tettesjikt: Membranens oppgave er å hindre vann i å trenge inn i underliggende konstruksjoner. Tilstedeværelse, utførelse og full tilstand av skjulte deler kan ikke kontrolleres ved vanlig visuell befarings.

Tilstandsrapport



1. ETASJE > BAD VED SOVEROM

TG 1 Sanitærutstyr og innredning

Innredning: Skap med glatte fronter.

Sanitærutstyr: Servant, veggfestet klosett, dusj på gulv.

Vurderte forhold: Sanitærutstyr er kontrollert med tanke på riss, sprekker, svelling, skjolder, avdruppmerker og lekkasjesikring av sisterner. Avløp og vannrør er vurdert ut fra en enkel test avrenning og vanntrykk ved åpen kran og alder.

1. ETASJE > BAD VED SOVEROM

TG 1 Ventilasjon

Avtrekk: Mekanisk avtrekk.

Tilluft: Luftespalte med lufttilførsel under/rundt dørblad.

Vurderte forhold: Ventilasjon er vurdert med tanke på avtrekk, overstrømningsmulighet og tilluft. Avtrekk er kontrollert med et enkelt papirark. Det er ikke utført luftmålinger eller vurdering av ventilasjonsfunksjon utover dette.

1. ETASJE > BAD VED SOVEROM

Tilliggende konstruksjoner våtrom

Hulltaking er utført, men stålstendere i veggkonstruksjonen forhindrer fuktmåling med piggelektrode. Det er derfor gjennomført en visuell inspeksjon av hulrommet, samt et fuktsøk med overflateindikator på veggens utside. Ingen indikasjoner på fuktproblematikk ble registrert ved disse undersøkelsene.

1. ETASJE > STORT BAD

Generell

Badet er ifølge eier overflateoppusset i 2026 med nye fliser og innredning. Membran fra 2022.

Vurderingen er i hovedsak basert på det som er synlig under befaringen.

1. ETASJE > STORT BAD

TG 1 Overflater vegger og himling

Vegger: Fliser.

Himling: Slette overflater.

Det er utført en enkel "banketest" på et utvalg fliser for å undersøke om disse kan ha bom/hulrom under. Testen er tilfeldig og dekker ikke alle områder hvor bom kan oppstå. For øvrig er synlige deler av overflatene visuelt undersøkt.

Tilstandsrapport

1. ETASJE > STORT BAD

TG 1 Overflater Gulv

Gulv: Fliser.

Det er utført enkel horisontmåling med linjelaser for å vurdere fall mot sluk og høydeforskjellen mellom gulv ved dør og topp slukrist. Fall er målt punktvis som stikkprøve, så ikke alle ujevnheter der vann kan samle seg, er nødvendigvis fanget opp. Det er vurdert om høydeforskjellen mot en eventuell membran kan være tilfredsstillende. Membranens plassering eller nøyaktige høyde kan imidlertid ikke bekrefte uten inngrep i konstruksjonen.

Det er utført en enkel "banketest" på et utvalg fliser for å undersøke om disse kan ha bom/hulrom under. Testen er tilfeldig og dekker ikke alle områder hvor bom kan oppstå. For øvrig er synlige deler av overflatene visuelt undersøkt.

1. ETASJE > STORT BAD

TG 1 Sluk, membran og tettesjikt

Sluket er i plast. Synlig membran i sluket.

Vurderte forhold: Punktet er kontrollert med tanke på utførelse, materialvalg, klemring/mansjett, rensemulighet, alder (opplyst av selger) og tegn på utettheter/skadelig fukt.

Membran/tettesjikt: Membranens oppgave er å hindre vann i å trenge inn i underliggende konstruksjoner. Tilstedeværelse, utførelse og full tilstand av skjulte deler kan ikke kontrolleres ved vanlig visuell befarng.



1. ETASJE > STORT BAD

TG 1 Sanitærutstyr og innredning

Innredning: Skap med glatte fronter.

Sanitærutstyr: Servant, veggfestet klosett, dusj på gulv og badekar.

Vurderte forhold: Sanitærutstyr er kontrollert med tanke på riss, sprekker, svelling, skjolder, avdrøppmerker og lekkasjesikring av sistene. Avløp og vannrør er vurdert ut fra en enkel test avrenning og vanntrykk ved åpen kran og alder.

1. ETASJE > STORT BAD

TG 1 Ventilasjon

Avtrekk: Mekanisk avtrekk.

Tilluft: Via balansert ventilasjon.

Vurderte forhold: Ventilasjon er vurdert med tanke på avtrekk, overstrømningsmulighet og tilluft. Avtrekk er kontrollert med et enkelt papirark. Det er ikke utført luftmålinger eller vurdering av ventilasjonsfunksjon utover dette.

Tilstandsrapport

1. ETASJE > STORT BAD

Tilliggende konstruksjoner våtrom

Hulltaking er utført, men stålstendere i veggkonstruksjonen forhindrer fuktmåling med piggelektrode. Det er derfor gjennomført en visuell inspeksjon av hulrommet, samt et fuktsøk med overflateindikator på veggens utside. Ingen indikasjoner på fuktproblematikk ble registrert ved disse undersøkelsene.

2. ETASJE > LITE BAD

Generell

Alder: Ifølge eier ble rommet pusset opp i 2001.

Badet har nådd en alder der materialer kan svekkes av bruk og tid, noe som øker risikoen for fuktproblemer. Det anbefales å jevnlig kontrollere badet for tegn på skader. På sikt vil en totaloppussing med nytt vanntett sjikt være nødvendig, men tidspunktet avhenger av bruk, vedlikehold og synlige tegn på slitasje.

Dokumentasjon:

Det foreligger ikke dokumentasjon, og undersøkelsen baseres på det som er synlig i rommet.

2. ETASJE > LITE BAD

TG 2 Overflater vegger og himling

Vegger: Fliser.

Himling: Slette overflater.

Det er utført en enkel "banketest" på et utvalg fliser for å undersøke om disse kan ha bom/hulrom under. Testen er tilfeldig og dekker ikke alle områder hvor bom kan oppstå. For øvrig er synlige deler av overflatene visuelt undersøkt.

Vurdering av avvik:

- Det er avvik:
 - Konstruksjonen har passert halvparten av forventet levetid og har bruksslitasje.
- Alder og bruksslitasje kan øke behov for vedlikehold og tiltak.

2. ETASJE > LITE BAD

TG 2 Overflater Gulv

Gulv: Fliser på betong.

Det ble utført en enkel horisontalmåling med linjelaser for å undersøke to forhold:

1. Fall mot sluk - Fall er målt punktvis som en stikkprøve, så ikke alle ujevnheter der vann kan samle seg, er nødvendigvis fanget opp. Det måles tilfredsstillende fall i dusjsonen, tilnærmet flatt utenfor dusjsonen.
2. Høydeforskjell mellom overkant gulv ved dør og topp slukrist - Det er vurdert om høydeforskjellen mot en eventuell membran kan være tilfredsstillende. Membranens plassering eller nøyaktige høyde kan imidlertid ikke bekreftes uten inngrep i konstruksjonen.

Det er utført en enkel "banketest" på et utvalg fliser for å undersøke om disse kan ha bom/hulrom under. Testen er tilfeldig og dekker ikke alle områder hvor bom kan oppstå. For øvrig er synlige deler av overflatene visuelt undersøkt.

Vurdering av avvik:

- Det er mulighet for at det kan forekomme vannlekkasje på våtrommet hvor vann ikke vil gå til sluk.
- Det er avvik:

Tilstandsrapport

- Konstruksjonen har passert halvparten av forventet levetid og har bruksslitasje. Alder og bruksslitasje kan øke behov for vedlikehold og tiltak.

- Høydeforskjell mellom topp slukrist og overkant gulv ved døren er lavere enn 25 mm. Dette gjør at nærliggende konstruksjoner er mer utsatt for vannskade, hvis en lekkasje skulle oppstått.

Konsekvens/tiltak

• Eventuelt lekkasjevann fra utstyr utenfor dusjsone vil ikke ha en naturlig vei til sluket. Dette kan føre til at vann samler seg på gulvet og potensielt renner ut av rommet eller trenger inn i konstruksjonen.

2. ETASJE > LITE BAD

TG 2 Sluk, membran og tettesjikt

Sluktype: Plastsluk.

Membran: Synlig membran klemt i klemringen. Membranen kan ikke inspiseres uten å gjøre destruktive inngrep, som å fjerne fliser. Det er viktig å merke seg at membran er en bygningsdel med naturlig slitasje over tid og en begrenset forventet levetid.

Alder: Ifølge eier fra 2001.

Tilgjengelighet (sluk): Sluket er tilgjengelig for inspeksjon og rengjøring.

Membran er et fuktsperrerende sjikt som skal hindre vann i å trenge underliggende konstruksjoner. Tilstedeværelse og full tilstand kan ikke vurderes ved visuell inspeksjon i rommet.

Vurdering av avvik:

• Det er avvik:

- Membranen har passert halvparten av forventet levetid.

Når membranen eldes, svekkes den gradvis og kan utvikle mindre utettheter som slipper fukt ned i konstruksjonen. Hvor raskt dette skjer avhenger av kvalitet, utførelse og bruk, og regelmessig tilsyn er viktig. En full oppgradering med nytt tettesjikt må påregnes på sikt, selv om det er vanskelig å si nøyaktig når.



2. ETASJE > LITE BAD

TG 1 Sanitærutstyr og innredning

Rommet har servant med profilerte fronter, gulvstående toalett og dusjvegger/hjørne.

2. ETASJE > LITE BAD

TG 1 Ventilasjon

Det er balansert ventilasjon. Luftespalte under dør for lufttilførsel.

Tilstandsrapport

2. ETASJE > LITE BAD

Tilliggende konstruksjoner våtrom

Tilstøtende vegger er oppført i murverk som ikke gir mulighet for hulltaking i veggkonstruksjonen. Det er isteden benyttet fuktsøk med overflateindikator som en punktvis kontroll, der dette erfaringsmessig er ansett som hensiktsmessig, og det er ikke funnet indikasjoner på fukt utover normale verdier.

2. ETASJE > STORT BAD

Generell

Alder: Ifølge eier ble rommet pusset opp i 2001.

Badet har nådd en alder der materialer kan svekkes av bruk og tid, noe som øker risikoen for fuktproblemer. Det anbefales å jevnlig kontrollere badet for tegn på skader. På sikt vil en totaloppussing med nytt vanntett sjikt være nødvendig, men tidspunktet avhenger av bruk, vedlikehold og synlige tegn på slitasje.

Dokumentasjon:

Det foreligger ikke dokumentasjon, og undersøkelsen baseres på det som er synlig i rommet.

2. ETASJE > STORT BAD

TG 2 Overflater vegger og himling

Vegger: Fliser.

Himling: Slette overflater. Downlights i himling.

Det er utført en enkel "banketest" på et utvalg fliser for å undersøke om disse kan ha bom/hulrom under. Testen er tilfeldig og dekker ikke alle områder hvor bom kan oppstå. For øvrig er synlige deler av overflatene visuelt undersøkt.

Vurdering av avvik:

- Det er avvik:
- Konstruksjonen har passert halvparten av forventet levetid og har bruksslitasje. Alder og bruksslitasje kan øke behov for vedlikehold og tiltak.

2. ETASJE > STORT BAD

TG 2 Overflater Gulv

Gulv: Fliser på betong.

Det ble utført en enkel horisontalmåling med linjelaser for å undersøke to forhold:

1. Fall mot sluk - Fall er målt punktvis som en stikkprøve, så ikke alle ujevnheter der vann kan samle seg, er nødvendigvis fanget opp.
2. Høydeforskjell mellom overkant gulv ved dør og topp slukrist - Det er vurdert om høydeforskjellen mot en eventuell membran kan være tilfredsstillende. Membranens plassering eller nøyaktige høyde kan imidlertid ikke bekreftes uten inngrep i konstruksjonen.

Det er utført en enkel "banketest" på et utvalg fliser for å undersøke om disse kan ha bom/hulrom under. Testen er tilfeldig og dekker ikke alle områder hvor bom kan oppstå. For øvrig er synlige deler av overflatene visuelt undersøkt.

Vurdering av avvik:

- Det er avvik:

Tilstandsrapport

- Høydeforskjell mellom topp slukrist og overkant gulv ved døren er lavere enn 25 mm. Dette gjør at nærliggende konstruksjoner er mer utsatt for vannskade, hvis en lekkasje skulle oppstått.

- Fallet mot sluket er ikke tilfredsstillende.

Når gulvet utsettes for vann, kan dreneringen begrenses, noe som fører til vannansamlinger. Dette reduserer sklisikkerheten og øker fuktbelastningen på konstruksjoner – både direkte og via fuktig luft.

- Konstruksjonen har passert halvparten av forventet levetid og har bruksslitasje. Alder og bruksslitasje kan øke behov for vedlikehold og tiltak.

2. ETASJE > STORT BAD

TG 2 Sluk, membran og tettesjikt

Sluktype: Plastsluk.

Membran: Synlig membran klemt i klemringen. Membranen kan ikke inspiseres uten å gjøre destruktive inngrep, som å fjerne fliser. Det er viktig å merke seg at membran er en bygningsdel med naturlig slitasje over tid og en begrenset forventet levetid.

Alder: Ifølge eier fra 2001.

Tilgjengelighet (sluk): Sluket er tilgjengelig for inspeksjon og rengjøring.

Membran er et fuktsperrende sjikt som skal hindre vann i å trenge underliggende konstruksjoner. Tilstedeværelse og full tilstand kan ikke vurderes ved visuell inspeksjon i rommet.

Vurdering av avvik:

- Det er avvik:

- Membranen har passert halvparten av forventet levetid.

Når membranen eldes, svekkes den gradvis og kan utvikle mindre utettheter som slipper fukt ned i konstruksjonen. Hvor raskt dette skjer avhenger av kvalitet, utførelse og bruk, og regelmessig tilsyn er viktig. En full oppgradering med nytt tettesjikt må påregnes på sikt, selv om det er vanskelig å si nøyaktig når.



2. ETASJE > STORT BAD

TG 1 Sanitærutstyr og innredning

Rommet har servant, gulvstående toalett, dusjvegger/hjørne og opplegg for vaskemaskin.

2. ETASJE > STORT BAD

TG 2 Ventilasjon

Det er balansert ventilasjon. Luftespalte under dør for lufttilførsel.

Vurdering av avvik:

- Det er avvik:

Tilstandsrapport

Spalten under dørrbladet til badet er mindre enn anbefalt, og bør økes til ca. 10 mm for å sikre tilstrekkelig lufting.

2. ETASJE > STORT BAD

Tilliggende konstruksjoner våtrom

Tilstøtende vegger er oppført i murverk som ikke gir mulighet for hulltaking i veggkonstruksjonen. Det er isteden benyttet fuktsøk med overflateindikator som en punktvis kontroll, der dette erfaringsmessig er ansett som hensiktsmessig, og det er ikke funnet indikasjoner på fukt utover normale verdier.

KJØKKEN

UNDERETASJE > KJØKKEN

TG 1 Overflater og innredning

Innredning: Kjøkkeninnredning med profilerte fronter og benkeplate av laminat.
Alder på innredning: Ifølge eier fra 2001.
Oppvaskkum av stål.

Undersøkelsen omfatter i hovedsak kontroll for fuktskader i gulvet. Det er utført visuell vurdering uten å flytte inventar eller demontere bygningsdeler. Fuktsøk med overflateindikator er gjort stikkprøvevis ved vanninstallasjoner, men ikke hele gulvet er målt. Innredningen er kun vurdert skjønnsmessig og overfladisk, uten funksjonstesting. Hvitevarer er ikke kontrollert. Egne undersøkelser av slitasje og funksjon anbefales generelt før kjøp.

UNDERETASJE > KJØKKEN

TG 1 Avtrekk

Det er avtrekk via mekanisk avtrekksanlegg i boenheten.



Ventilator er ikke tilkoblet på befaringsdagen, men eier opplyser om at dette skal kobles til før overtakelse.

1. ETASJE > KJØKKEN

TG 1 Overflater og innredning

Alder på innredning: Ifølge eier fra 2026.
Produsent innredning: IKEA.

Innredning:
- Kjøkkeninnredning med glatte fronter og benkeplate av laminat. Oppvaskkum av stål.

Integrerte hvitevarer:
- Platetopp, komfyr, oppvaskmaskin, to stk kjøl/frys, kombi mikro/komfyr.

Undersøkelsen omfatter i hovedsak kontroll for fuktskader i gulvet. Det er utført visuell vurdering uten å flytte inventar eller demontere bygningsdeler. Fuktsøk med overflateindikator er gjort stikkprøvevis ved vanninstallasjoner, men ikke hele gulvet er målt. Innredningen er kun vurdert skjønnsmessig og

Tilstandsrapport

overfladisk, uten funksjonstesting. Hvitevarer er ikke kontrollert. Egne undersøkelser av slitasje og funksjon anbefales generelt før kjøp.

1. ETASJE > KJØKKEN

TG 1 Avtrekk

Avtrekk: Kjøkkenet har avtrekk fra kjøkkenventilator, plassert over platetoppen.
Tilluft: Via balansert ventilasjon.

Her undersøkes prinsippene for ventilasjon og avtrekk fra kjøkkenet, uten luftmålinger eller tekniske undersøkelser av ventilatorer.

2. ETASJE > LITE KJØKKEN

TG 1 Overflater og innredning

Innredning: Kjøkkeninnredning med profilerte fronter og benkeplate av lamiant.
Alder på innredning: Ifølge eier fra 2001.
Oppvaskkum av stål.

Undersøkelsen omfatter i hovedsak kontroll for fuktskader i gulvet. Det er utført visuell vurdering uten å flytte inventar eller demontere bygningsdeler. Fuktsøk med overflateindikator er gjort stikkprøvevis ved vanninstallasjoner, men ikke hele gulvet er målt. Innredningen er kun vurdert skjønnsmessig og overfladisk, uten funksjonstesting. Hvitevarer er ikke kontrollert. Egne undersøkelser av slitasje og funksjon anbefales generelt før kjøp.

2. ETASJE > LITE KJØKKEN

TG 2 Avtrekk

Det er kjøkkenventilator med kullfilter.

Vurdering av avvik:

- Kjøkkenet har ventilator med omluft (kullfilter).

Konsekvens/tiltak

Forholdet kan føre til begrenset ventilering av matos og fuktig luft i boligen.



2. ETASJE > STORT KJØKKEN

TG 1 Overflater og innredning

Innredning: Kjøkkeninnredning med profilerte fronter og benkeplate av laminat.
Alder på innredning: Ifølge eier fra 2001.
Hvitevarer: Frittstående komfyr, oppvaskmaskin, kjøøl/frys.
Oppvaskkum av stål.

Undersøkelsen omfatter i hovedsak kontroll for fuktskader i gulvet. Det er utført visuell vurdering uten å flytte inventar eller demontere bygningsdeler. Fuktsøk med overflateindikator er gjort stikkprøvevis ved vanninstallasjoner, men ikke hele gulvet er målt. Innredningen er kun vurdert skjønnsmessig og

Tilstandsrapport

overfladisk, uten funksjonstesting. Hvitevarer er ikke kontrollert. Egne undersøkelser av slitasje og funksjon anbefales generelt før kjøp.

2. ETASJE > STORT KJØKKEN

TG 1 Avtrekk

Det er avtrekk via mekanisk avtrekksanlegg i boenheten.



Midlertidig løsning, i følge eier.

TEKNISKE INSTALLASJONER

TG 1 Vannledninger

Type rør: Innvendige vannledninger er av plast (rør-i-rør) og noe kobber.

Synlighet: Anlegget er både skjult og synlig.

Hovedstoppekran: Plassert i teknisk rom i underetasje.

Der innvendige vannrør er synlige, er det gjort en enkel visuell vurdering. Undersøkelsen er utført uten spesialkompetanse på rørinstallasjoner, og det kan være forhold som ikke oppdages. Der rør er skjult, baseres vurderingen på alder. Vanntrykk er skjønnsmessig vurdert ved å åpne to tappesteder samtidig, men uten å måle faktisk trykk. For en teknisk kontroll anbefales vurdering av kvalifisert fagperson.

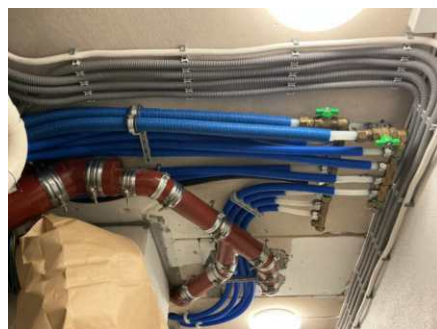
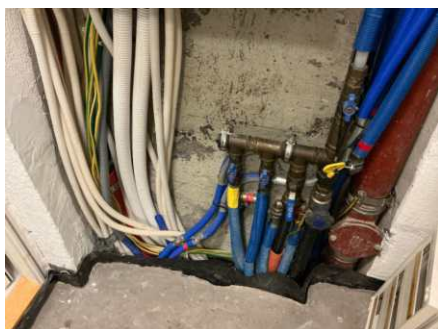

Tilstandsrapport

TG 1 Avløpsrør

Type rør: Synlige avløpsrør er i plast.
Synlighet: Anlegget er i hovedsak skjult.

Der avløpsrørene er synlige, er det gjort en enkel visuell vurdering. Undersøkelsen er utført uten spesialkompetanse på avløpsteknikk, og det kan være forhold som ikke oppdages. Der rørene er skjult, er vurderingen basert på alder. Avløpskapasitet er skjønsmessig vurdert ved tapping fra to tappesteder, uten konkrete målinger. Det er gjort en generell vurdering av eventuell lukt fra avløpsanlegget i rommene, uten nærkontroll eller fysisk åpning av sluk eller tekniske komponenter. For en full teknisk vurdering må fagkyndig med relevant kompetanse engasjeres.

TG 2 Ventilasjon

Boligen har montert balansert ventilasjonsanlegg. Generell service og vedlikehold må forventes. Det anbefales å skifte filter hver 6. måned.

Vurdering av avvik:

- Det er avvik:
 - Det er mangelfull luftgjennomstrømning mellom rom, for eksempel manglende spalte under dørrblad.
- Ved balansert ventilasjon må luft passere fritt mellom rom for at anlegget skal fungere. Uten slike åpninger reduseres luftvekslingen når dørene er lukket.

TG 2 Varmtvannstank

Type: 4 stk varmtvannsberedere, med en kapasitet på ca. 200 liter.
Produksjonsår: 2000/2001.
Lekkasjesikring: Berederen er lekkasjesikret, da den er montert i rom med sluk.
Plassering: Teknisk rom.
Understøttelse: Betonggulv.

Vurderingen er basert på enkle visuelle observasjoner, uten funksjonstesting eller demontering. Skjulte forhold, tilkoblinger og tekniske løsninger er ikke kontrollert. Undertegnede har ikke spisskompetanse på området, og det kan derfor være forhold som ikke oppdages. For en fullstendig teknisk vurdering anbefales kontroll av kvalifisert fagperson.

Vurdering av avvik:

- Det er avvik:
 - Berederen har passert forventet levetid.
- Eldre beredere har økt mulighet for lekkasje, redusert kapasitet og høyere energibruk. Utskiftning må påregnes innen nær fremtid.

TG 1 Vannbåren varme

Type: Vannbåren gulvvarme.
Synlighet: Anlegget er i hovedsak skjult. Anlegget for vannbåren gulvvarme er plassert i teknisk rom i underetasje.

Reguleringsventiler:

Spørsmål til eier - er reguleringsventiler trege eller ikke lar seg bruke?
Nei.

Der rør er synlige, er det gjort en enkel visuell vurdering. Undersøkelsen er utført uten spesialkompetanse på rørinstallasjoner, og det kan være forhold som ikke oppdages. Skjulte rør vurderes basert på alder og synlige tegn til skader på gulv fra gulvvarmen. Reguleringsventiler er ikke fysisk testet. For en teknisk kontroll anbefales vurdering av en fagperson med spesialkompetanse innen rørteknikk.

Tilstandsrapport



TG 2 Elektrisk anlegg

Dette er en forenklet kontroll begrenset til de spørsmål og undersøkelser som forskrift til avhendingslova (tryggere bolighandel) § 2-18 inneholder. Dette kan ikke sammenlignes med en kontroll utført av offentlig myndighet (Det lokale eltilsyn) eller registrert elektrovirksomhet, og en bygnings sakkyndig har verken kompetanse eller lov til å foreta en slik kontroll.

Tilstanden er vurdert ut fra den forenklete og begrensede kontrollen som forskriften inneholder. El-anlegget kan ha feil og mangler som en slik forenklet undersøkelse ikke vil avdekke. Vær derfor oppmerksom på denne risikoen, og søk videre veiledning eller få en fullstendig kontroll utført av registrert elektrovirksomhet.

Sikringer av jordfeilautomater.

Vurderte forhold: Vurderingen av det elektriske anlegget er begrenset til de spørsmål og undersøkelser som følger av forskrift til avhendingslova § 2-18, uten fastsetting av tilstandsgrad. Det presiseres at undertegnede ikke har elektrofaglig kompetanse.

1. Foreligger det eltilsynsrapport de siste 5 år, og det er ikke foretatt arbeid på anlegget etter denne, utenom retting av eventuelle avvik i eltilsynsrapport (dvs en el-tilsynsrapport uten avvik)?

Nei

Spørsmål til eier

2. Er alle elektriske arbeider/anlegg i boligen utført av en registrert elektroinstallasjonsvirksomhet?

Ja

3. Er det elektriske anlegget utført eller er det foretatt tilleggsarbeider på det elektriske anlegget etter 1.1.1999?

Ja

Det opplyses om at det foreligger samsvarserklæringer, men disse er ikke fremvist.

4. Foreligger det kontrollrapport fra offentlig myndighet – Det Lokale Eltilsyn (DLE) eller eventuelt andre tilsvarende kontrollinstanser med avvik som ikke er utbedret eller kontrollen er over 5 år?

Nei

5. Forekommer det ofte at sikringene løses ut?

Nei

6. Har det vært brann, brannpilløp eller varmgang (for eksempel termiske skader på deksler, kontaktpunkter eller lignende) i boligens elektriske anlegg?

Nei

Generelt om anlegget

7. Er det tegn til at det har vært termiske skader (tegn på varmgang) på kabler, brytere, downlights, stikkontakter og elektrisk utstyr? Sjekk samtidig tilstanden på elektrisk tilkobling av varmtvannsbereder, jamfør eget punkt under varmtvannstank

Nei

8. Er der synlig defekter på kabler eller er disse ikke tilstrekkelig festet?

Nei

Inntak og sikringsskap

9. Er det tegn på at kabelinnføringer og hull i inntak og sikringsskap ikke er tette, så langt dette er mulig å sjekke uten å fjerne kapslinger?

Nei

10. Finnes det kursfortegnelse, og er den i samsvar med antall sikringer?

Tilstandsrapport

Ukjent

11. Foreta en helhetsvurdering av det elektriske anlegget, dets alder, allmenne tilstand og fare for liv og helse. Bør det elektriske anlegget ha en utvidet el-kontroll?

Ja På bakgrunn av manglende samsvarserklæring bør det gjennomføres en utvidet el-kontroll av kvalifisert elektrofaglig personell etter NEK 405-2-3 eller tilsvarende, for å kartlegge anleggets faktiske tilstand og avklare eventuelt behov for tiltak. Feil eller mangler på det elektriske anlegget kan medføre økt mulighet for brann- og støtfare.

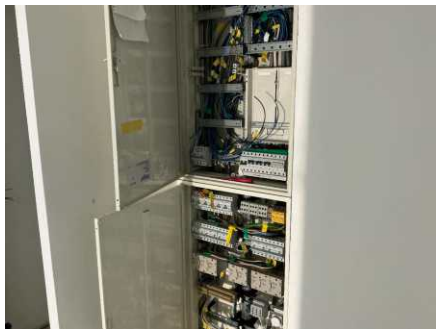

TG 0 Branntekniske forhold

Dette er en forenklet kontroll begrenset til de spørsmål som fremkommer under. Tilstandsgraden er basert på retningslinjer til disse spørsmålene i bransjestandarden NS3600. Dette kan ikke sammenlignes med en fullstendig kontroll av branntekniske forhold av offentlig myndighet, eller en vurdering av boligens branntekniske forhold eller prosjektering fra en rådgiver med spesialkompetanse. En bygningssakkyndig har verken kompetanse til å gi slik veiledning eller lov til å foreta en slik kontroll.

Tilstandsgraden er vurdert ut fra den forenklede og begrensede kontrollen. Det kan være feil og mangler om branntekniske forhold som en slik forenklet undersøkelse ikke vil avdekke. Vær derfor oppmerksom på denne risikoen, og søk videre veiledning eller rådgivning.

Hentet fra Forskrift om brannforebygging:

Eieren av boliger og fritidsboliger skal sørge for at byggverkene har brannalarmanlegg eller et tilstrekkelig antall røykvarslere. Det skal være minst én detektor eller røykvarsler i hver etasje, som skal dekke kjøkken, stue, sone utenfor soverom og sone utenfor tekniske rom. Alarmen skal kunne høres tydelig på oppholdsrom og soverom når dørene mellom rommene er lukket.

Eieren skal sørge for at boliger og fritidsboliger er utstyrt med minst ett av følgende slukkeutstyr som kan brukes i alle rom:

- formfast brannslange med innvendig diameter på minst 10 mm fast tilkoblet vannforsyningsnett
- pulverapparat på minst 6 kg med ABC-pulver
- skum- eller vannapparat på minst 9 liter
- skum- eller vannapparat på minst 6 liter med effektivitetsklasse på minst 21A
- annet manuelt slukkeutstyr med tilsvarende slukkekapasitet.

I denne boligen:

Brannslukningsutstyr: Ja.

Røykvarsler: Ja.

TG 0 er gitt da det denne kontrollen ikke avslørte avvik, i samsvar med NS 3600, men merk at graden for denne vurderingen har ingen sammenheng med utstyrets alder eller tilstand. For vurdering av slikt utstyr må en med spesialisert kompetanse engasjeres.

Tilstandsrapport

1. Er det mangler for brannslukningsutstyr i boligen iht. forskriftskrav på søknadstidspunktet, men minst Byggeforskrift 1985?
Nei
2. Er det skader på brannslukkingsutstyr eller er apparatet eldre enn 10 år?
Nei
3. Er det mangler på røykvarsler i boligen iht. forskriftskrav på søknadstidspunktet, men minst Byggeforskrift 1985?
Nei
4. Er det skader på røykvarslere?
Nei

TOMTEFORHOLD

Byggegrunn

Grunnforhold er ikke kjent og er ikke undersøkt.

Geologiske forhold er ikke undersøkt.

Fuktsikring og drenering

Punktet må sees i sammenheng 'Rom under terreng'

Alder: Ifølge eier fra 2001.

Synlig fuktsikring: Det er registrert grunnmursplast, men ingen topplist stedvis rundt boligen.

Fuktsøk: Se rom under terreng.

Drenering rundt en bygning skal lede bort vann fra grunnen og grunnmuren for å beskytte konstruksjoner mot fukt. Hvordan dreneringen er utført varierer med bygningens alder og konstruksjon.

Drenssystemer ligger normalt skjult under bakken, og det er derfor ikke mulig å se hva som finnes, eller vurdere fullstendig tilstand og funksjon uten å gjøre inngrep, som graving. Slike undersøkelser inngår ikke i denne typen vurdering. Vurderingen er basert på synlige forhold ved befaringen og det som er opplyst om alder. Tegn på fukt eller andre avvik kan variere med årstid, vær og klima, og vil ikke nødvendigvis være synlige på befaringstidspunktet.

Punktet må sees i sammenheng med rom under terreng, terrengforhold og bortledning av takvann.

Vurdering av avvik:

- Det er avvik:

- Eventuell drenering skjult i bakken har oppnådd mer enn halvparten av forventet levetid. Over tid kan dreneringssystemer få redusert funksjon, som øker risikoen for fuktpåkjenninger i grunnmuren. Det må på sikt påregnes fornying, men nøyaktig når er vanskelig å si noe om.

- Grunnmursplasten er ikke festet tett mot muren langs toppkanten.

Åpen kant gir vann mulighet til å trenge inn bak platen og øker fuktbelastningen på grunnmuren. Det bør monteres en topplist og platene bør avsluttes i korrekt høyde i henhold til monteringsanvisninger.

Tilstandsrapport



Manglende topplist

TG 2 Grunnmur og fundamenter

Type fundament: Ukjent, da disse er skjult under terrenget. Fundamenter er ikke vurdert.

Type grunnmur: Leca. Store deler av grunnmuren er skjult og kan ikke fullt ut undersøkes.

Inspisert fra: Innsiden av kjelleren, og utvendig.

Store deler av grunnmuren er skjult og kan ikke fullt ut undersøkes. Vurderingen baserer seg på hva som er synlig under befaringen.

Vurdering av avvik:

- Det er avvik:

- Det er synlige riss i grunnmuren/pussen.

Riss skyldes ofte bevegelse eller uttørking og bør overvåkes for utvikling.



TG 2 Terrengforhold

Vurderte forhold: Det er visuelt vurdert om terrenget har tilstrekkelig fall fra grunnmur eller skråner inn mot boligen, samt bortledning av takvann. Andre tomteforhold er ikke vurdert.

Terrenget bør ha tilfredsstillende fall bort fra grunnmur og kan kreve justeringer over tid. Punktet må ses i sammenheng med drenering, nedløp og beslag.

Tilstandsrapport

Vurdering av avvik:

- Det er avvik:

- Terrenget har ikke tilfredstillende fall fra grunnmuren (mindre enn ca. 1:50 over 3 m).

Dette øker sannsynligheten for at vann kan samle seg mot muren og gi høyere fuktbelastning på grunnmur og rom under terreng. Terrengjusteringer anbefales.

Arealer, byggetegninger og brannceller

Standard gjeldende fra 01.01.2024

Arealmålinger og arealoppsett er basert på Norsk standard 3940:2023 Areal- og volum-beregninger av bygninger. Arealet gjelder for tidspunktet da boligen ble målt

Hva er måleverdig areal?

Arealet i rommet må ha minst 1,90 m fri høyde over gulvet og minst bredde på 0,60 m. Et loft med skråtak vil for eksempel bare få registrert målbart areal der høyden er minst 1,90 m og bredden minst 0,60 m. Rommet må ha dør eller luke og gangbart gulv.

Hva er bruksareal?

BRA = BRA-i + BRA-e + BRA-b

Bruksarealet for bygningen er bruttoarealet minus arealet som opptas av yttervegger.

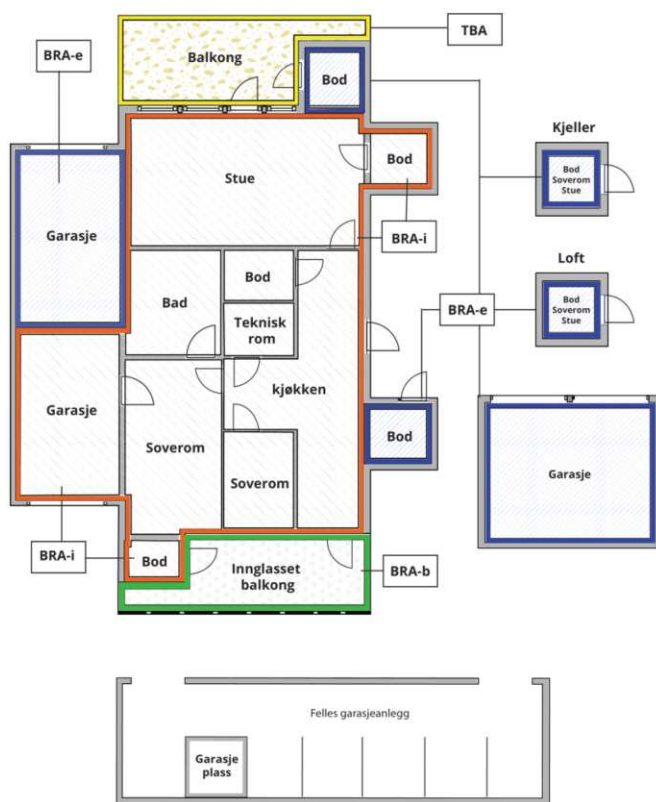

Carport og/eller garasje plass i felles garasjeanlegg er ikke måleverdig areal

Internt bruksareal (BRA-i)	Arealet innenfor boenheten(e)
Eksternt bruksareal (BRA-e)	Arealet av alle rom utenfor boenheten(e) og som tilhører denne, slik som for eksempel boder
Innglasset balkong mv (BRA-b)	Arealet av innglasset balkong, veranda eller altan når denne er tilknyttet boenheten(e)
Terrasse- og balkongareal (TBA)	Arealet av terrasser, åpne balkonger og åpen altan tilknyttet boenheten(e)

Gulvareal (GUA) Er sum av BRA (bruksareal) og ALH (areal med lav takhøyde).

Areal med lav takhøyde (ALH) er ikke måleverdig areal, som skyldes skråtak og lav himlingshøyde.

GUA kan opplyses i markedsføring der det er aktuelt for den konkrete boligen og kun sammen med BRA-i, for eksempel der gulvflaten har en verdi og har funksjon ved møblering og bruk av rommene. Ikke innredet areal som kaldloft, måles og oppgis normalt ikke.

Arealet kan ikke alltid fastsettes nøyaktig

Areal kan være komplisert eller umulig å måle opp nøyaktig fordi det er vanskelig å fastslå tykkelsen på innervegger, skjevheter i og utforming av bygningskonstruksjoner som karnapp, buer og vinkler som ikke er rette, åpne rom over flere etasjer og så videre.

Eiendommens markedsverdi kan ikke baseres på en matematisk beregning basert på antall kvadratmeter opplyst i rapporten. Opplysninger om areal kan altså ikke alene benyttes for å beregne eiendommens verdi.

Den bygningsakkyndige kan avdekke eventuelle bruksendringer og avvik i branncelleinndeling

Den bygningsakkyndige ser på byggetegninger hvis de er tilgjengelige og dette er en del av oppdraget, og vurderer bruken av boligen opp mot tegningene. Hvis den bygningsakkyndige avdekker at en bolig ikke ser ut til å være delt opp i brannceller etter kravene i byggt teknisk forskrift på befaringstidspunktet, skal det opplyses om dette.

Reglene om bruksendring og brannceller kan være kompliserte. Søk videre faglige råd om rapporten ikke gir deg svar. Den bygningsakkyndige kan ikke vurdere og svare på alle spørsmål, og kan heller ikke vite om kommunen kan gi unntak for kravene som gjelder. [Vil du vite mer?](#)

Om brannceller

En branncelle er hele eller avgrensede deler av en bygning hvor en brann fritt kan utvikle seg uten at den kan spre seg til andre bygninger eller andre deler av bygningen i løpet av en fastsatt tid.

Om bruksendring

Bruksendring er å endre bruken av et rom fra en tillatt bruk til en annen. Dette kan kreve søknad og tillatelse, for eksempel hvis du endrer et rom fra bod til soverom eller arbeidsrom, eller hvis du endrer en bolig til to separate boliger.

Rom for varig opphold har krav til takhøyde, romstørrelse, rømningsvei og lysforhold som må være oppfylt. Du kan søke kommunen om unntak for kravene, men kan ikke regne med å få unntak for krav som går på helse og sikkerhet, for eksempel krav til rømningsvei.

Bruksendring som krever godkjenning, og som ikke er søkt bruksendret, er ulovlig. Kommunen kan etter plan- og bygningsloven kapittel 32 forfølge overtredelser. Kommunen kan pålegge deg å avslutte den ulovlige bruken, eventuelt å rette eller tilbakeføre rommet til godkjent bruk.

Arealer

Enebolig

Etasje	Bruksareal BRA m ²			SUM	Terrasse- og balkongareal (TBA)
	Internt bruksareal (BRA-i)	Eksternt bruksareal (BRA-e)	Innglasset balkong (BRA-b)		
Underetasje	98			98	8
1. Etasje	167			167	107
2. Etasje	124			124	
SUM	389				115
SUM BRA	389				

Romfordeling

Etasje	Internt bruksareal (BRA-i)	Eksternt bruksareal (BRA-e)	Innglasset balkong (BRA-b)
Underetasje	Gang, stue, kjøkken, bad, teknisk rom, hobbyrom, innredet rom, bod		
1. Etasje	Gang, lite bad, vaskerom, soverom, soverom 2, soverom 3, bad ved soverom, stort bad, stue, kjøkken		
2. Etasje	Lite kjøkken, stort kjøkken, stue, soverom, soverom 2, soverom 3, lite bad, stort bad		

Kommentar

Oppmålingen er fysisk utført med en håndholdt avstandsmåler som har nøyaktighet på +/- 1 mm. Rommene betegnes slik de fremstår og blir benyttet som under befaringen, selv om de i enkelte tilfeller kan avvike fra godkjente byggetegninger og gjeldende byggeregler. Angivelsen av rom for varig opphold i rapporten innebærer ikke nødvendigvis at rommet er, eller kan bli, godkjent for varig opphold i samsvar med dagens forskriftskrav. Arealmålingen er ikke kontrollert opp mot godkjente plantegninger.

Lovlighet

Byggetegninger

Det foreligger ikke tegninger

Brannceller

Er det påvist synlige tegn på avvik i branncelleinndeling ut ifra dagens byggt teknisk forskrift?

Ja Nei

Krav for rom til varig opphold

Er det påvist avvik i forhold til rømningsvei, dagslysflate eller takhøyde?

Ja Nei

Total fordeling mellom P-ROM og S-ROM

Tabellen under viser fordelingen av P-ROM og S-ROM etter veiledningen til NS 3940: 2012. Dette er til informasjon og til sammenligning. Tallene er omtrentlige, kan avvike fra faktiske målinger og er ikke juridisk bindende

Enebolig	P-ROM(m2)	S-ROM(m2)
	375	14

Kommentar

Enebolig

Fastsetting av P-rom og S-rom utføres i henhold til Takstbransjens retningslinjer for arealmåling (2014).

Befarings - og eiendomsopplysninger

Befaring

Dato	Til stede	Rolle
08.2.2026	Joachim Andre M Kirkerud	Takstingeniør
	Halvar Tønder Myrland	Kunde
09.10.2025	Joachim Andre M Kirkerud	Takstingeniør

Matrikkeldata

Kommune	gnr.	bnr.	fnr.	snr.	Areal	Kilde	Eieforhold
301 OSLO	102	212		1	1393 m ²	Tomtearealet er basert på informasjon fra Eiendomsregisteret.	Ikke relevant

Adresse

Lundåsveien 1

Hjemmelshaver

Myrland Halvar Tønder

Eiendomsopplysninger

Adkomstvei

Eiendommen har adkomst via offentlig vei eller gate.

Tilknytning vann

Eiendommen er tilknyttet offentlig vannforsyning via private stikkledninger. Rørene er ikke vurdert eller undersøkt i denne rapporten.

Tilknytning avløp

Eiendommen er tilknyttet offentlig avløpsnett via private stikkledninger. Rørene er ikke vurdert eller undersøkt i denne rapporten.

Kilder og vedlegg

Dokumenter

Beskrivelse	Dato	Kommentar	Status	Sider	Vedlagt
Egenerklæring			Ikke gjennomgått		Nei

Revisjoner

Versjon	Ny versjon	Kommentar
1	12.02.2026	

For gyldighet på rapporten se forside

Forutsetninger

Tilstandsrapportens avgrensninger

STRUKTUR OG REFERANSENIVÅ

Rapporten beskriver avvik, det vil si en tilstand som er dårligere enn referansenivået. Positive sider ved boligen, ut over det som kommer frem av tilstandsgradene, blir normalt ikke fremhevet.

• Rapporten baserer seg på krav i forskrift til avhendingslova (tryggere bolighandel). For valg av tilstandsgrad blir gjeldende versjon av NS 3600

(teknisk tilstandsanalyse ved omsetning av bolig) lagt til grunn.

• Bygningssakkyndig er ikke ansvarlig for tilbakeholdt eller uriktig informasjon, som har betydning for tilstandsvurderingen. Rapporten beskriver avvik, det vil si en tilstand som er dårligere enn referansenivået. Rapporten vil normalt ikke fremheve positive sider ved boligen ut over det som fremgår av tilstandsgradene.

• For anbefalte tiltak ved TG2 og TG3 må du vurdere om tiltakene er nødvendige og lønnsomme. Hva det vil koste å utbedre rom eller bygningsdeler vil avhenge av registrerte avvik og tiltak som kommer frem i rapporten. Anslaget er gitt på generelt grunnlag basert på prisintervaller. Anslaget må ikke forveksles med en konkret vurdering og tilbud fra en entreprenør eller håndverker. Utbedringskostnadene vil også avhenge av personlige preferanser og markedspris på materialer og tjenesteyter.

• Vurdering mot byggeregler

Den bygningssakkyndige vil vurdere boligen mot hvordan det var vanlig å bygge og regler som gjaldt på søknadstidspunktet. Noen rom og bygningsdeler slik som bad og vaskerom, og forhold som gjelder sikkerhet mot brann, rekkverk og trapper osv., vil den bygningssakkyndige vurdere mot dagens regelverk. Etter dagens regelverk vil disse kunne få en tilstandsgrad 2 eller 3 uten at det nødvendigvis er krav om at avviket må utbedres.

PRESISERINGER

Tilstandsrapporten gjelder hovedbygget. Tilleggsbygninger, som for eksempel garasje, gis kun en enkel beskrivelse.

Avvik er vurdert ut fra tekniske forskrifter på godkjenningstidspunktet for bygget. Noen bygningsdeler er vurdert etter gjeldende teknisk forskrift på befaringsstidspunktet. Dette gjelder blant annet:

i. våtrom (bad, vaskerom) og andre fuktutsatte rom

ii. forhold knyttet til brann, rømming, sikkerhet, for eksempel rekkverkshøyder/åpninger, ulovlige bruksendringer, brannceller osv.

• For skjulte konstruksjoner, som vann og avløp uten dokumentasjon, er kvalitet og alder vurdert.

• Fastmonterte installasjoner, for eksempel innfelt belysning og høyttalere, skal ikke demonteres for å sjekke dampspærren bak. Dette er av hensyn til bygningssakkyndiges kompetanse og risikoen for skade.

• Kontroll av fukt i konstruksjonen ved hulltaking i bad og vaskerom (våtrom), rom under terreng (kjelleretasje, underetasje

og sokkeletasje) eller andre bygningsdeler, skal skje etter eiers aksept. Hulltaking av våtrom og rom under terreng kan i visse tilfeller unnlates (ref. forskrift til avhendingslova).

• Kontroll av romfunksjoner for P-ROM blir bare utført når det ikke foreligger godkjente og byggemeldte tegninger, eller når tegninger ikke stemmer med dagens bruk.

• Bygningssakkyndig gir en forenklet vurdering av branntekniske forhold og elektriske installasjoner i boligen hvis det er mer enn fem år siden siste el-tilsyn. Ved behov for grundigere undersøkelser, kan bygningssakkyndig anbefale boligkjøper ta kontakt med offentlige myndigheter eller en kvalifisert elektrofaglig fagperson.

TILLEGGSUUNDERSØKELSER

Etter avtale med eier kan tilstandsanalysen utvides til også å omfatte tilleggsundersøkelser utover minimumskravet i forskriften.

BEFARINGEN

Rapporten gir en vurdering av byggverk og bygningsdeler som bygningssakkyndig har observert, og som fremkommer av forskrift til avhendingslova. Rapporten er likevel ingen garanti for at det ikke kan finnes skjulte feil, skader og mangler. NS 3600:2018 (teknisk tilstandsanalyse ved omsetning av bolig) har undersøkelsesnivå 1 til 3, hvor nivå 1 er det laveste og basert på visuell observasjon. Rapporten er basert på undersøkelsesnivå 1, med noen få unntak: våtrom og rom under terreng.

I praksis betyr dette at:

• befaringen skal begrenses til kun visuelle observasjoner på tilgjengelige flater uten fysiske inngrep (f.eks. riving).

• flater som er skjult av snø eller på annen måte ikke er tilgjengelig eller skjult, blir ikke kontrollert.

• det blir ikke utført funksjonsprøving av bygningsdeler, som isolasjon, piper, ventilasjon, elektrisk anlegg, osv.

• det gis ikke en vurdering av boligens tilbehør, hvite- og brunevarer og annet inventar. Dette gjelder også integrert tilbehør.

• inspisering av yttertak er basert på det som er synlig, normalt på innsiden fra loftet og utvendig fra stige/bakkenivå. I en del situasjoner er det ikke sikkerhetsmessig forsvarlig å undersøke taket fra utsiden, og da vil vurderingen være basert på alder og materialer.)

• stikkprøvetakninger er tilfeldig valgt og kan innebære kontroll under overflaten med spiss redskap eller lignende.

UTTRYKK OG DEFINISJONER

• Referansenivå: kravet til bygningsdelen eller rommet på byggetidspunktet.

• Tilstand: byggverkets eller bygningsdelens tekniske, funksjonelle eller estetiske status på et gitt tidspunkt.

• Symptom: forhold som gir indikasjon på hvilken tilstand et byggverk eller en bygningsdel befinner seg i. Benyttes ved

Forutsetninger

beskrivelse av avvik og alder.

- Skadegjørere: i hovedsak råte, sopp og skadedyr.
- Fuktsøk: overflatesøk med egnet søkeutstyr som fuktindikator eller visuelle observasjoner.
- Fuktmåling: måling av fuktinnhold i materiale eller i bakenforliggende konstruksjon ved bruk av egnet måleutstyr, blant annet hammerelektrode og pigger.
- Hulltaking: boring av hull for inspeksjon og fuktmåling i risikoutsatte konstruksjoner, primært i tilstøtende vegger til bad, utforede kjellervegger og eventuelt i oppforede kjellergulv.
- Normal slitasje: forventet slitasje av materiale i overflaten som er basert på enkle visuelle observasjoner. Kan vurderes sammen med bygningsdelens alder.
- Forventet gjenværende brukstid: anslått tid et byggverk eller en del av et byggverk vil kunne tjene sitt formål (NS 3600:2018, termer og definisjoner punkt 3.9).

AREALBEREGNING FOR BOENHETER

- Areal fastsettes etter Forskrift til avhendingsloven og Norsk Standard 3940 Areal- og volum-beregninger av bygninger fra 2023.
- Areal oppgis i hele kvadratmeter i rapporten, og gjelder for det tidspunkt oppmålingen fant sted.
- Bruksareal (BRA) er det måleverdige arealet som er innenfor omsluttete vegger målt i gulvhøyde (bruttoareal minus arealet som opptas av yttervegger). I tillegg til gulvhøyde gjelder regler om fri bredde for at arealet skal være måleverdig, med betydning for BRA av for eksempel loft med skråtak. BRA består av internt bruksareal (BRA-i), eksternt bruksareal (BRA-e) og innglasset balkong mv (BRA-b). Terrasse- og balkongareal (TBA) opplyses der tilstandsrapporten skal benyttes i boligomsetningen og der det er aktuelt. I tillegg kan gulvareal (GUA) og areal med lav takhøyde (ALH) opplyses sammen med BRA der det er aktuelt og en del av oppdraget. Rom skal ha atkomst og gangbart gulv for å kunne regnes som BRA/måleverdig areal.
- Arealet måles og oppgis dersom arealet oppfyller krav til måleverdighet, slik som at arealet må ha minst en bredde på 0,6m og minst en høyde på 1,9 m osv. Et rom kan være i strid med teknisk forskrift og mangle godkjennelse hos kommunen for den aktuelle bruken, uten at dette får betydning for om arealet måles og oppgis i tilstandsrapporten. Når arealet måles tas det ikke hensyn til om arealet er lovlig oppført eller om bruken er lovlig, bruksendringer, lysforhold eller andre sikkerhetsmangler.
- Eiendommens markedsverdi kan ikke baseres på en rent matematisk beregning i forhold til antall kvadratmeter opplyst i rapporten. Opplysninger om areal kan altså ikke alene benyttes for beregning av eiendommens verdi.

- Rom som ligger utenfor boenheten, men som eier har påvist og/eller opplyst at tilhører boenheten, er oppmålt og inkludert i BRA-e. Det er ikke fremvist dokumentasjon på at rommet tilhører boenheten, med mindre dette er angitt særskilt. Rom utenfor boenheten kan omdisponeres av borettslaget/sameiet og dette kan påvirke boligens BRA. Vær oppmerksom på at NS 3940:2023 og eierseksjonsloven har ulike definisjoner av fellesareal. Ved arealmåling gjelder NS 3940:2023 som definerer fellesareal slik: "Delen av bygning som brukes av to eller flere bruksenheter eller

til bygningens forvaltning, drift eller vedlikehold.

- I en overgangsperiode skal rapporter som benyttes i boligomsetningen eller dersom det er en del av oppdraget også opplyse om fordelingen mellom P-ROM og S-ROM med utgangspunkt i definisjonene som fremkommer av veiledningen til Norsk Standard 3940 Areal- og volum-beregninger av bygninger fra 2012. Fordelingen mellom P-ROM og S-ROM er basert på veiledningen og bygningssakkyndiges eget skjønn. P-ROM er måleverdige rom som benyttes til kort eller langt opphold. S-ROM er måleverdige rom som benyttes til lagring, og tekniske rom. Bruken av et rom på befaringstidspunktet har betydning for om rommet defineres som P-ROM eller S-ROM. Dette betyr at rommet både kan være i strid med teknisk forskrift og mangle godkjennelse i kommunen for den aktuelle bruken, uten at dette vil få betydning for valg av arealkategori.
- Se øvrig informasjon om areal i rapporten, Norsk Standard 3940 (2012 og 2023) og veiledningen til disse.

PERSONVERN

Verdi, takstingeniøren og takstforetaket behandler personopplysninger som takstingeniøren trenger for å kunne utarbeide rapporten. Personvernerklæring med informasjon om bruk av personopplysninger og dine rettigheter finner du her [Personvernerklæring - iVerdi](#)

Rapporten beskriver ikke alle deler av boligen, og avvik eller skader kan fortsatt finnes uten å være nevnt. Den viser vurderte bygningsdeler og observasjoner. For forhold utenfor rapportens omfang, anbefales fagfolks vurderinger.

Tilstandsgradene (TG) viser undersøkelser etter forskrift til avhendingsloven, men metodens og oppdragets begrensninger avdekker ikke alle avvik. TG 2 indikerer avvik som kan gi kostnader, uten estimat. Ved TG 3 dekker estimer kun rimeligste utbedring av angitte avvik, ikke standardheving. For nøyaktige kostnader, innhent tilbud etter grundigere undersøkelser. Rapporten angir normalt ikke tiltak; dette krever videre vurderinger.

Bilder i rapporten er eksempler og viser ikke alle avvik eller forhold.

Eventuelle godkjente plantegninger er ikke kontrollert mot dagens bruk, da dette er utenfor oppdragets omfang. Horizontal- og vertikalmålinger av gulv (med unntak av våtrom), vegger, himlinger og andre konstruksjoner inngår ikke i dette oppdraget. Skjevheter er derfor ikke dokumentert. Dersom planlagt bruk eller ombygging forutsetter rette gulv, etasjeskillere, vegger eller himlinger, bør det gjøres nødvendige vurderinger med målinger av fagkyndig under visning før kjøp.

Pipe og tilknyttede ildsteder er ikke undersøkt eller vurdert i denne rapporten. Undersøkelse av pipe og ildsted anbefales utført av kvalifisert fagperson, i samråd med brann- og feiervesen eller annen offentlig godkjenningmyndighet.

Vurderingene av det elektriske anlegget og VVS-installasjonene er forenklet, da undertegnede ikke har spesialisert kompetanse på disse områdene. For grundigere vurderinger bør en kvalifisert spesialist kontaktes.

Rapporten viser kun synlige avvik og mangler basert på oppdragets omfang og synlige forhold under befaringen, uten å garantere for skjulte eller fremtidige problemer. Mindre forhold som er åpenbare og uten stor betydning, kommenteres vanligvis

Forutsetninger

ikke.

Boligen var møblert under befaringen. Tunge møbler og inventar ble ikke flyttet under befaringen. Derfor kan eventuelle avvik eller skader som skjuler seg bak disse, ikke bli avdekket i rapporten.

Boligen var møblert under befaringen. Tunge møbler og inventar ble ikke flyttet under befaringen. Derfor kan eventuelle avvik eller skader som skjuler seg bak disse, ikke bli avdekket i rapporten. Rapporten beskriver eiendommens tilstand på befaringstidspunktet og gir ingen garantier for fremtidige forhold eller skader som ikke oppdages med undersøkelsesmetoden. Endringer eller skader etter befaringen er selgers ansvar å melde fra om, slik at rapporten kan oppdateres. Rapporten gjelder kun for ett salg og kan ikke brukes senere innen gyldighetsperioden.

Utførende er ikke ansvarlig for manglende eller feil informasjon fra selger eller deres representant. Rapporten fritar ikke kjøper fra undersøkelsesplikten. Selger eller deres representant må gå gjennom rapporten og melde fra om feil eller mangler før bruk. Ved mulige problemområder anbefales det å hente inn fagfolk for videre undersøkelser og tiltak.

Oppdraget er et tvangssalg. Egenerklæring er ikke utfylt, og eierinformasjonen er dermed begrenset.