





# Tilstandsrapport

 Enebolig  
 Østvoldvegen 3, 2750 GRAN  
 GRAN kommune  
 # gnr. 215, bnr. 34

## Markedsverdi

2 000 000

Sum areal alle bygg: BRA: 210 m<sup>2</sup> BRA-i: 197 m<sup>2</sup>



Befaringsdato: 11.02.2025

Rapportdato: 11.02.2025

Oppdragsnr.: 11483-1719

Referansenummer: KY2140

Autorisert foretak: Boligtaksering Oslo & Akershus AS

Vår ref:



Medlem av  
**NITO**



Rapporten kan brukes i inntil ett år etter befaringsdatoen, og kan ikke gjenbrukes ved flere boligsalg i denne perioden. For eiendomsoverdragelser fra 1.1.2024, må selger sørge for at areal i rapporten er oppdatert og følger ny bransjestandard for areal. Skjer det endringer, oppstår skader også videre på boligen, bør du som selger be om oppdatert rapport.

## Norsk takst

Norsk takst er bransjeorganisasjonen for landets bygningssakkyndige og takstforetak, med om lag 1400 sertifiserte medlemmer fordelt på omtrent 1000 bedrifter. I boligomsetningen regnes takstrapportene som et helt avgjørende element i den informasjonen som gjøres tilgjengelig for kjøper. Årlig leverer medlemmene rundt 120.000 slike takster. Det gir unik oversikt over norske boliger, og bidrar til at alle oppdrag kan utføres med utgangspunkt i erfaringsbasert kvalitet.



Det stilles høye krav til utdanning, sertifisering og yrkesetikk. Norsk takst er opptatt av at boligomsetningen skal være trygg, og legger vekt på å opptre uavhengig av andre bransjeaktører. Bygningssakkyndige fakturerer sine tjenester uten hensyn til hvilken pris som oppnås, og skal heller ikke på annen måte ha noen egeninteresse knyttet til handelen.

Uavhengighet og god fagkunnskap har over tid bygget troverdighet og tillit. Både selger og kjøper skal kunne stole på bygningssakkyndiges vurderinger. For tilfeller der det likevel skulle oppstå misnøye med utført arbeid, har vi sammen med Forbrukerrådet etablert en klagenemnd.

Norsk takst har en sentral rolle i utviklingen av norske standarder, regler og profesjonsprinsipper, og representerer bransjen i alle relevante internasjonale fora. Dette sikrer at norske bygningssakkyndige tidlig kan tilpasse seg krav og bransjetrender fra utlandet, samtidig som takseringsfaget får en norsk stemme på verdensbasis. Organisasjonen bidrar i næringspolitisk sammenheng, og har vært en pådriver for å sikre at lover og regler gir trygghet for forbrukerne i boligomsetningen.

## Boligtaksering Oslo & Akershus AS



### Rapportansvarlig

Gunnar Mårdalen  
Uavhengig Takstingeniør  
gunnar@bolig-taksering.no  
469 16 636

Medlem av

**NITO**

**TEGoVA**  
THE EUROPEAN GROUP OF VALUERS ASSOCIATIONS



# Dette trenger du å vite om tilstandsrapporten



## Hva er en tilstandsrapport?

En tilstandsrapport beskriver synlige skader/avvik eller tegn på skader/avvik på boligen. Rapporten fremhever vanligvis ikke positive egenskaper ved boligen.



## Hva vurderer en bygningsakkyndig?

Den bygningsakkyndige vurderer boligen ut fra hva man kan forvente av en bygning av samme alder og type. Vurderingen gjøres som regel mot hvordan det var vanlig å bygge og regler som gjaldt da boligen ble oppført (søknadstidspunktet). Forhold som er vanlige for bygningens alder, slik som slitasje etter normal bruk regnes ikke som avvik.



## Hva inneholder tilstandsrapporten?

Den bygningsakkyndige undersøker rom og bygningsdeler slik det kommer frem av [Forskrift til avhendingsloven](#). Tilstandsrapporten inneholder bare avvik som den bygningsakkyndige kan se eller kontrollere med enkle hjelpemidler. Det gjøres ikke nærmere undersøkelser slik som åpning av vegger eller andre bygningsdeler. I vegg mot våtrom og rom under terreng kan det borres et hull for å gjøre enkle undersøkelser slik som fuktsøk.

## Når du kjøper en brukt bolig

Når du kjøper en brukt bolig, er det viktig å være oppmerksom på at dette ikke kan sammenlignes med å kjøpe en ny bolig. Måten boligen ble bygget på kan være annerledes enn i dag. Bygninger svekkes over tid, og utsettes for slitasje blant annet på grunn av bruk og vær og vind. Mange boliger fornyes helt eller delvis, noen i flere omganger, eller det oppføres tilbygg. Særlig for boliger som er pusset opp eller endret, er det viktig å merke seg at fornyelse av overflater ikke nødvendigvis betyr at bygningsdeler under er forbedret.

## Vurdering mot byggregler

Den bygningsakkyndige vil vurdere boligen mot hvordan det var vanlig å bygge og regler som gjaldt på søknadstidspunktet. Den bygningsakkyndige ser etter avvik som har betydning for og som reduserer boligens funksjon og verdi, og som kommer frem av Forskrift til avhendingslova.

Noen rom og bygningsdeler slik som bad og vaskerom, og forhold som gjelder sikkerhet mot brann, rekkverk og trapper osv., vil den bygningsakkyndige vurdere mot dagens regelverk. Etter dagens regelverk vil disse kunne få en tilstandsgrad 2 eller 3 uten at det nødvendigvis er krav om at avviket må utbedres.

## Tilstandsrapporten beskriver ikke hele boligen

### BYGNINGSSAKKYNDIGE SER FOR EKSEMPEL IKKE PÅ

- vanlig slitasje og normal vedlikeholdstilstand
- bagatellmessige forhold som ikke påvirker bygningens bruk eller verdi vesentlig
- etasjeskillere
- tilleggsbygg slik som garasje, bod, anneks, naust også videre
- utvendige trapper
- støttemurer
- skjulte installasjoner
- installasjoner utenfor bygningen
- full funksjonstesting av el- og VVS-installasjoner
- geologiske forhold og bygningens plassering på grunnen
- bygningens planløsning
- bygningens innredning
- løsløre slik som hvitevarer
- utendørs svømmebasseng og pumpeanlegg
- bygningens estetikk og arkitektur
- bygningens lovlighet (bortsett fra bruksendringer, brannceller og forhold som åpenbart kan påvirke helse, miljø og sikkerhet)
- fellesarealer (med mindre boligeier har vedlikeholdsplikt for fellesarealer og dette er kjent for bygningsakkyndig, eller fellesarealet har en særlig tilknytning til boligen).

© iVerdi 2023 © Norsk takst 2023

Malen til denne rapporten, inkludert standardtekstene fra Norsk takst, er vernet etter åndsverkloven og kan kun benyttes av medlemsforetakene i Norsk takst og av takstingeniører som er sertifisert i slikt foretak, samt av kunder hos iVerdi og studenter hos NEAK. For andre aktører er eksemplarframstilling av malen og standardtekster, som utskrift og annen kopiering til bruk som grunnlag for tilsvarende rapporter, bare tillatt når det er hjemlet i lov (kopiering til privat bruk, sitat o.l.) eller avtale med Norsk Takst ([Forside](#)) eller iVerdi ([Hjem-iVerdi](#)).

Utnyttelse i strid med lov eller avtale kan medføre erstatnings- og straffeansvar.

# Dette trenger du å vite om tilstandsrapporten

## Tilstanden vurderes med ulike tilstandsgrader

Tilstanden gir uttrykk for en gitt forventet tilstand, blant annet vurdert ut fra alder og normal bruk. Ved Tilstandsgrad 0 (TG0) og Tilstandsgrad 1 (TG1) gir den bygningssakkyndige normalt ingen begrunnelse for valg av tilstandsgrad. Grunnen er at bygningen eller bygningsdelen da bare har normal slitasje. Ved skjulte konstruksjoner kan alder alene avgjøre tilstandsgrad. Når bygningssakkyndige anbefaler tiltak, for eksempel utbedringer, må brukeren av rapporten vurdere om tiltakene er nødvendige og lønnsomme.

Når den bygningssakkyndige velger tilstandsgrad, baseres vurderingen på faste kriterier som følger av gjeldende bransjestandard for Teknisk tilstandsanalyse ved omsetning av bolig og Forskrift til avhendingslova.

! TG 0

### TILSTANDSGRAD 0, TG0: INGEN AVVIK

Bygningsdelen skal være tilnærmet ny, ikke vise tegn på slitasje og det skal være lagt frem dokumentasjon på faglig god utførelse. Det er ingen merknader til delen.

! TG 1

### TILSTANDSGRAD 1, TG1: MINDRE AVVIK

Bygningsdelen skal bare ha normal slitasje, og straktiltak skal ikke anses som nødvendig. Graden kan også brukes når delen er ny, men der dokumentasjon på faglig god utførelse mangler.

! TG 2

### TILSTANDSGRAD 2, TG2: VESENTLIGE AVVIK OG MINDRE AVVIK SOM ETTER NS 3600 GIR TG 2

Bygningsdelen skal enten ha feil utførelse, en skade eller symptomer på skade, sterk slitasje eller nedsatt funksjon. Graden gis når bygningsdelen trenger vedlikehold eller tiltak i nær fremtid. Graden skal også brukes når delen er gammel og det er grunn til å varsle om faren for skader på grunn av alderen, eller når det er grunn til å overvåke delen spesielt på grunn av fare for større skader eller følgeskader.

Ved avvik som ikke krever umiddelbare tiltak (ingen umiddelbar kostnad) så blir TG2 markert med en lysere farge.

! TG 3

### TILSTANDSGRAD 3, TG3: STORE ELLER ALVORLIGE AVVIK

Denne tilstandsgraden brukes ved kraftige tegn på forhold som man må regne med trenger utbedring straks eller innen kort tid. Det er påvist funksjonssvikt eller sammenbrudd.

- TG IU

### IKKE UNDERSØKT/IKKE TILGJENGELIG FOR UNDERSØKELSE

Det kan være avvik/skader som ikke er avdekket.

## Hva er et anslag på utbedringskostnad?

Hva det vil koste å utbedre rom eller bygningsdeler, er et forsiktig anslag basert på nåværende kvalitet, registrert avvik og angitte tiltak i rapporten. Anslaget er gitt på generelt grunnlag og må ikke forveksles med et pristilbud fra en håndverker. Det kan foreligge avvik og tiltak som ikke kommer frem av rapporten.

Utbedringskostnad avhenger blant annet av personlige valg av og markedspris på materialer og tjenesteyter.

I rapporten skal det settes anslag for utbedringskostnad for TG3, og slikt anslag kan også gis ved TG2.



# Beskrivelse av eiendommen

Bygget er oppført i 1952 og er med det ca. 73 år gammelt. Bygget har som følge av alder redusert tilstand og restlevetid på bygningsdeler fra byggeår. Bolig oppført med tidstypiske byggemetoder, merk at dagens krav til isolasjon, tetthet, ventilasjon m.m. er strengere enn da dette ble bygget.

Våtrommene er utidsmessige, oppussing/rehabiliteringer må påregnes. Som det fremkommer i rapporten er det registrert symptomer på avvik fra normal tilstand, oppussing/rehabiliteringer må påregnes i alle faggrupper på boligen. Men stor sett som følge av alder, bruk og forventet levetid. Foruten enkelte avvik og oppgraderingsbehov gir boligen et normalt godt inntrykk i forhold til alder. All informasjon om eiendommen med bygg er gitt av rekvirent.

Det er ikke gitt informasjon til takstmann som tilsier at det er skader, lekkasjer, problemer skadedyr eller maur etc. Det er påregnelig med mus etc. i boliger vinterstid. For ytterligere informasjon og andre viktige bemerkninger se under egne premisser og byggebeskrivelser med respektive tilstandsgrade

## Enebolig - Byggeår: 1952

### UTVENDIG

[Gå til side](#)

Taktekkingen er av betongtakstein. Taket er besikket fra bakkenivå. Takrenner og nedløp i stål/blekk. Veggene har bindingsverkskonstruksjon fra byggeår. Fasade/kledning har stående bordkledning.

Takkonstruksjonen har sperrekonstruksjon.

Bygningen har malte trevinduer med 2-lags glass og trevinduer med koblet glass.

Bygningen har malt hovedytterdør med 1 lags glass og malt balkongdør i tre.

Terrasse på ca. 7 m<sup>2</sup> med adkomst fra stue. Markiser.

Utvendig støpte trapper.

Garasje med støpt dekke og 2 stk. dører. Plater på vegger samt i himling.

### INNVENDIG

[Gå til side](#)

Innvendig er det gulv av furu og belegg. Veggene har trepanel. Innvendige tak har himlingsplater. Etasjeskiller er av trebjelkelag og betongdekke.

Boligen har mursteinspipe. Flere ildsteder i boligen.

Gulvet er av furu. Veggene har panel. Det bemerkes at undersøkelsene kun er en punktvis stikkprøve på et område av konstruksjon, dvs. at skader i andre deler av konstruksjonen ikke kan utelukkes. Undersøkt ved luke i vegg.

Boligen har lakkerte tretrapper.

Innvendig har boligen finèrdører.

### VÅTROM

[Gå til side](#)

1 etg.

Bad med flisbelagt gulv og våtromsplater på vegger. Servant, toalett, dusj og opplegg for vaskemaskin. Hvit glatt innredning.

Bad 2 etg.

Bad med fliser på gulv og våtromsplater på vegger. Dusj, servant og toalett

### KJØKKEN

[Gå til side](#)

Lyst glatt kjøkken med laminert benkeplate. Fliser samt lys mellom over og underskap. Oppvaskkum.

Det er kjøkkenventilator med avtrekk ut via pipeløp.

### TEKNISKE INSTALLASJONER

[Gå til side](#)

Innvendige vannledninger er av kobber. Det er avløpsrør av støpejern. Boligen har naturlig ventilasjon.

Varmtvannstanken er på ca. 120 liter.

Automatsikringer, skap plassert i skap i 2 etg.

### TOMTEFORHOLD

[Gå til side](#)

Det er byggegrunn av løsmasser.

Ukjent drenering/type drenering.

Støpt dekke på grunn og murte kjellervegger.

Skrånet tomt, opparbeidet rundt boligen.

Utvendige avløpsrør er av ukjent type Utvendige vannledninger er av ukjent type Det er offentlig avløp via private stikkledninger og er fra 1952.

## Markedsvurdering

Totalt Bruksareal	210 m <sup>2</sup>
Totalt Bruksareal for hoveddel	210 m <sup>2</sup>
Totalpris	2 000 000

## Arealer

[Gå til side](#)

## Befaring - og eiendomsopplysninger

[Gå til side](#)

Tomteverdi og teknisk verdi bygninger 2 800 000

## Forutsetninger og vedlegg

[Gå til side](#)

## Lovlighet

[Gå til side](#)

## Enebolig

- Det foreligger ikke tegninger

Tegninger er ikke forelagt før befaringstidspunktet. Om boligen er ombygget kan det pålegges rivning/ny søknad.

# Sammendrag av boligens tilstand

## Fordeling av tilstandsgrader

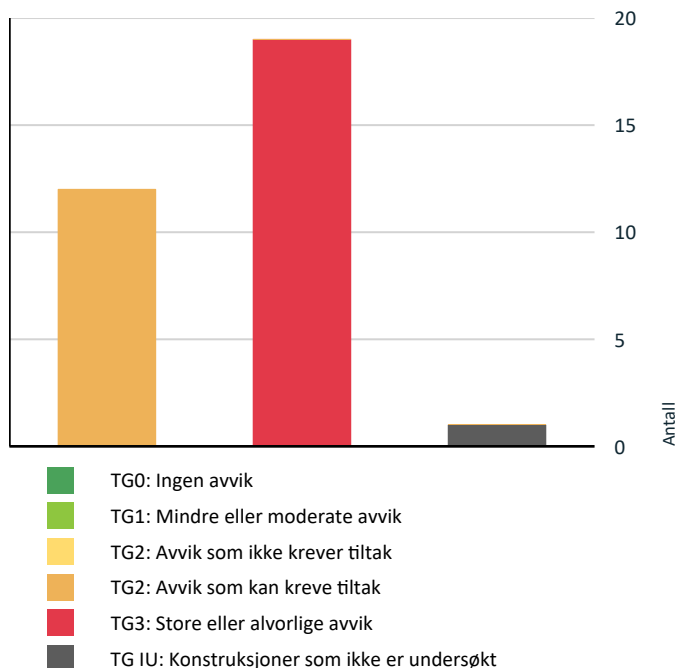

Vil du vite mer om tilstandsgrader? Se side 4.

## Anslag på utbedringskostnad

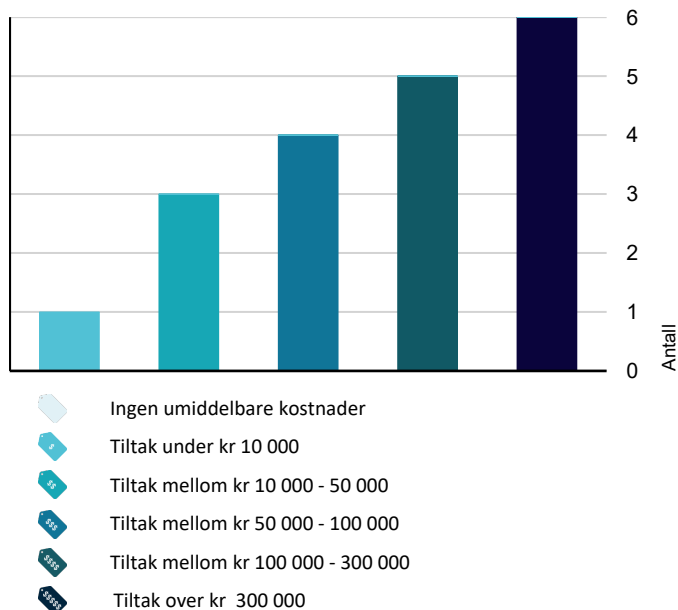

Hva er anslag på utbedringskostnad? Se side 4.

## Spesielt for dette oppdraget/rapporten

Det må forventes noe overflatebehandling ved et eierskifte.

Standardprodukt inneholder tilstandskontroll av hovedhuset - kontroll av tilleggsbygninger er tilleggstenester, i denne rapporten er tilleggsbygninger slik som garasje kun beskrevet og medtatt i areal, men ikke tilstandsvurdert. Dersom areal er av stor betydning for kjøper anbefales at det gjennomføres en "laser-scanning" av boligen.

Konstruksjoner over terreng er besiktiget fra bakkenivå. Varme og lydisolering er ikke kontrollert i konstruksjonen, men antas å være utført i hht. byggeårets normer og krav.

Dersom oppdragsgiver vil påklage takstrapporten eller finner den uklar, må dette skriftlig meddeles innen 7 dager etter at rapporten er mottatt av oppdragsgiver. Dette gjelder selv om/også når selger benytter en eiendomsmegler.

## Oppsummering av avvik

Vil du vite mer? Se på rommet eller bygningsdelen senere i rapporten.

## Enebolig

### ! TG 3 STORE ELLER ALVORLIGE AVVIK

- ! Utvendig > Taktekking [Gå til side](#)
- ! Utvendig > Veggkonstruksjon [Gå til side](#)
- ! Utvendig > Takkonstruksjon/Loft [Gå til side](#)
- ! Utvendig > Dører [Gå til side](#)
- ! Utvendig > Balkonger, terrasser og rom under balkonger [Gå til side](#)
- ! Utvendig > Garasje [Gå til side](#)
- ! Innvendig > Overflater [Gå til side](#)
- ! Innvendig > Pipe og ildsted [Gå til side](#)
- ! Innvendig > Rom Under Terreng [Gå til side](#)
- ! Innvendig > Innvendige trapper [Gå til side](#)
- ! Våtrom > 1 Etasje > Bad > Generell [Gå til side](#)
- ! Våtrom > 1 Etasje > Bad > Tilliggende konstruksjoner våtrom [Gå til side](#)

# Sammendrag av boligens tilstand

! Våtrom > 2 Etasje > Bad > Generell [Gå til side](#)

! Våtrom > 2 Etasje > Bad > Tilliggende konstruksjoner våtrom [Gå til side](#)

! Tekniske installasjoner > Vannledninger [Gå til side](#)

! Tekniske installasjoner > Avløpsrør [Gå til side](#)

! Tekniske installasjoner > Elektrisk anlegg [Gå til side](#)

! Tekniske installasjoner > Branntekniske forhold [Gå til side](#)

! Tomteforhold > Fuktsikring og drenering [Gå til side](#)

## ! TG IU KONSTRUKSJONER SOM IKKE ER UNDERSØKT

! Utvendig > Utvendige trapper [Gå til side](#)

## ! TG 2 AVVIK SOM KAN KREVE TILTAK

! Utvendig > Nedløp og beslag [Gå til side](#)

! Utvendig > Vinduer [Gå til side](#)

! Innvendig > Etasjeskille/gulv mot grunn [Gå til side](#)

! Innvendig > Radon [Gå til side](#)

! Innvendig > Innvendige dører [Gå til side](#)

! Kjøkken > 1 Etasje > Kjøkken > Overflater og innredning [Gå til side](#)

! Kjøkken > 1 Etasje > Kjøkken > Avtrekk [Gå til side](#)

! Tekniske installasjoner > Ventilasjon [Gå til side](#)

! Tekniske installasjoner > Varmtvannstank [Gå til side](#)

! Tomteforhold > Grunnmur og fundamenter [Gå til side](#)

! Tomteforhold > Terrengforhold [Gå til side](#)

! Tomteforhold > Utvendige vann- og avløpsledninger [Gå til side](#)

# Boligens energimerking



ENERGIMERKE

## Beskrivelse

Energimerket viser energitilstanden for bygningen, basert på hvor mye energi bygningen krever gjennom året og hvor stor andel av oppvarmingen som kan dekkes av andre energibærere enn fossil olje og elektrisitet. Energimerket indikerer hvor store energikostnadene blir ved normal bruk.

## Energimerke



**Energimerket** gir en god pekepinn på om oppvarmingsutgiftene for boligen er høye eller lave. Det består av to deler: en energikarakter og en oppvarmingskarakter. Til sammen forteller de om energistandarden i boligen din.

### Energikarakteren A–G:

Energikarakteren sier noe om energistandarden til bygningen og dermed noe om forventet forbruk av energi. Skalaen går fra A som er best til G som er dårligst.

• **A** og **B** er bygninger som normalt tilfredsstiller strengere krav enn det som er angitt i byggeforskriftene og/eller har effektivt varmesystem.

• **C** er bygninger som i hovedsak tilfredsstiller de nyeste byggeforskriftene, og bygninger etter noe eldre forskriftskrav med effektivt varmesystem.

• **D**, **E**, **F** og **G** er bygninger som er bygget under eldre forskriftskrav enn dagens. Eldre hus som ikke er utbedret, vil normalt få en karakter nederst på skalaen.

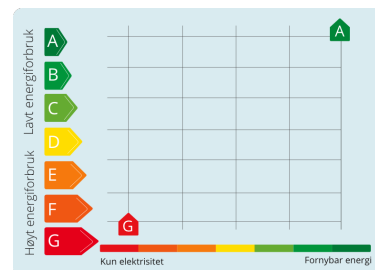

### Oppvarmingskarakter:

Oppvarmingskarakteren blir angitt ut fra hvor stor andel av energien som kommer fra ikke fornybare energikilder, slik som olje eller gass, eller fra elektrisitet. Karakteren er en fargeskala fra rød til grønn, hvor grønn er best. En grønn karakter betyr at du bruker bioenergi eller annen ny fornybar energi. Bruk av ved, varmepumpe, sol og fjernvarme gir god oppvarmingskarakter.

En rød karakter betyr at boligen din er avhengig av elektrisitet, olje eller gass. Et bygg som bare har panelovner får derfor en dårlig oppvarmingskarakter.



# Tilstandsrapport

## ENEBOLIG



### Byggeår

1952

### Anvendelse

Benyttes til bolig

### Kommentar

Trolig byggeår

## UTVENDIG

### Taktekking

*Punktet må sees i sammenheng med Takkonstruksjon/Loft*

Taktekkingen er av betongtakstein. Taket er besiktiget fra bakkenivå. Siden taket (takkonstruksjon, taktekking og skorstein) kun er observert fra bakkenivå, er vurderingen begrenset av dette. Det er ikke sikkerhetsmessig forsvarlig å bevege seg ut på taket eller observere fra stige. Selv om det ikke er avdekket skader under befaringen, betyr ikke dette at det ikke foreligger skader som en besiktigelse på taket kan avdekke. Vær oppmerksom på denne risikoen. En undersøkelse av taket kan utføres av en fagperson under tilstrekkelige sikkerhetsforhold.

#### Vurdering av avvik:

- Mer enn halvparten av forventet brukstid er passert på taktekkingen.
- Mer enn halvparten av forventet brukstid er passert på undertak.

Mer enn halvparten av forventet brukstid er oppbrukt på undertak og takstein. Slitasje, mose og elde m.m.

#### Konsekvens/tiltak

- Tidspunkt for utskiftning av undertak nærmer seg.
- Overvåk tilstanden jevnlig. For å få tilstandsgrad 0 eller 1 må tekkingen skiftes ut, men tidspunktet for når dette er nødvendig er vanskelig å si noe om.
- Tidspunkt for utskiftning av taktekking nærmer seg.

Vær oppmerksom på denne risikoen. En undersøkelse av taket kan utføres av en fagperson under tilstrekkelig sikkerhetsforhold. Skader kan plutselig oppstå på eldre bygningsdeler som forårsaker skader/utgifter. Om oppussing ikke utføres kan ytterligere skader oppstå.

**Kostnadsestimat: Over 300 000**



### Nedløp og beslag

Takrenner og nedløp i stål/blekk.

#### Vurdering av avvik:

- Det mangler snøfangere på hele eller deler av taket, men det var ikke krav om dette på byggemeldingstidspunktet.

# Tilstandsrapport

- Mer enn halvparten av forventet brukstid er passert på renner/nedløp/beslag.
- Det er ikke tilfredsstillende bortledning av vann fra taknedløp ved grunnmur.

Eldre takrenner, nedløp, beslag med slitasje som skyldes værslitasje og manglende vedlikehold m.m.

## Konsekvens/tiltak

- Det er ikke krav om utbedring av snøfangere opp til dagens krav.
- Det bør lages system for bortledning av vann fra taknedløp ved grunnmur.
- Overvåk tilstanden jevnlig. For å få tilstandsgrad 0 eller 1 må beslag/renner/nedløp skiftes ut, men tidspunktet for når dette er nødvendig er vanskelig å si noe om.

Avvikene gir grunn til å overvåke forholdet nøye for å unngå større skade eller følgeskader. Påregnelig med enkelte sprekker etc. i skjøter m.m. Økt vannmende på bygningsdeler gir nedsatt levetid og skader. Oppussing/rehabiliteringer må påregnes.



## TG 3 Veggkonstruksjon

Veggene har bindingsverkskonstruksjon fra byggeår. Fasade/kledning har stående bordkledning.

### Vurdering av avvik:

- Det er ingen eller liten lufting i nedre kant av kledning mot grunnmur.
- Det er påvist spredte råteskader i bordkledningen.

Eldre bordkledning, forkantbord, vindskier med slitasje, sprekker som skyldes værslitasje og manglende vedlikehold m.m. Eldre stamme, ved åpning av konstruksjoner kan det avdekkes avvik.

### Konsekvens/tiltak

- Det bør foretas tiltak for å bedre lufting av kledningen.
- Råteskadet trekledning må skiftes ut.

Avvikene gir grunn til å overvåke forholdet nøye for å unngå større skade eller følgeskader. Påregnelig med enkelte råteskader etc. i kledning, vindskier m.m. Eldre stamme samt bordkledning, ved åpning av konstruksjoner kan det registreres ytterligere avvik. Oppussing/rehabiliteringer må påregnes.

**Kostnadsestimat: Over 300 000**



## TG 3 Takkonstruksjon/Loft

*Punktet må sees i sammenheng med Taktekking*

Takkonstruksjonen har sperrekonstruksjon.

### Vurdering av avvik:

- Det er påvist fukt-/råteskader i takkonstruksjonen.

# Tilstandsrapport

- Det er påvist fuktskjolder/skader i takkonstruksjonen.

Konstruksjoner fra byggeår, mer en halvparten av forventet levetid er oppbrukt. Slitasje som skyldes værslitasje og manglende vedlikehold m.m.

#### Konsekvens/tiltak

- Råteskadede konstruksjoner må skiftes ut.
- Det må gjøres nærmere undersøkelser.
- Konstruksjonene må sikres mot råte, sopp og skadedyr.

Avvikene gir grunn til å overvåke forholdet nøye for å unngå større skade eller følgeskader. Det kan ikke utelukkes skjulte fuktproblematikk, da det er registrert fukt. Utbedringer må påregnes, ytterligere skader kan oppstå om dette ikke utføres.

**Kostnadsestimat: 100 000 - 300 000**



## Vinduer

Bygningen har malte trevinduer med 2-lags glass og trevinduer med koblet glass.

#### Vurdering av avvik:

- Karmene i vinduer er slitte og det er sprekker i trevirket.

Eldre vinduer med begrenset isolasjonsevne og slitasje på karmen etc. grunnet bruk, værslitasje m.m. Punkterte vinduer er vanskelig å oppdage i enkelte tilfeller/værtyper, eventuell punktering kan ikke oppdages før ved eks. et væromslag etc.

#### Konsekvens/tiltak

- Det må foretas lokal utbedring.
- Det må påregnes noe vedlikehold og at enkelte vinduer må skiftes ut.

Avvikene gir grunn til å overvåke forholdet nøye for å unngå større skade eller følgeskader. Det må påregnes oppussing, utskiftninger av pakninger, glass og vedlikehold av vinduer, karmen, beslag og rammer. Om dette ikke utføres kan det gi nedsatt isolasjonsevne og nedkorte brukstid.

## Dører

Bygningen har malt hovedytterdør med 1 lags glass og malt balkongdør i tre.

#### Vurdering av avvik:

- Det er påvist andre avvik:

Eldre vindu/dør, med begrenset isolasjonsevne pga. værslitasje, bruk og utvendig fuktbelastning, slitasje av pakninger etc. Punkterte vinduer er vanskelig å oppdage i enkelte tilfeller/værtyper, eventuell punktering kan ikke oppdages før ved eks. et væromslag etc. Knust terrassedør pga. skade.

#### Konsekvens/tiltak

- Det må foretas tiltak for å lukke avviket.

Det må påregnes oppussing, utskiftninger av pakninger, glass og vedlikehold av dører. Om dette ikke utføres kan det gi nedsatt isolasjonsevne og nedkorte brukstid samt følgeskader innvendig i boligen.

**Kostnadsestimat: 10 000 - 50 000**

# Tilstandsrapport



## TG 3 Balkonger, terrasser og rom under balkonger

Terrasse på ca. 7 m<sup>2</sup> med adkomst fra stue. Markiser.

### Vurdering av avvik:

- Åpninger i rekkverk er ikke i henhold til krav i dagens forskrifter.
- Rekkverket er for lavt i forhold til dagens krav til rekkverkshøyder.

Opprevet markiser.

### Konsekvens/tiltak

- Det er ikke krav om utbedring av rekkverkshøyde opp til dagens forskriftskrav.
- Det er ikke krav om utbedring av åpninger i rekkverk til dagens forskriftskrav.

Avvikene gir grunn til å overvåke forholdet nøye for å unngå større skade eller følgeskader. Utbedringer må påregnes pga. sikkerhet, person skader kan oppstå.

**Kostnadsestimat: 10 000 - 50 000**



## TG IU Utvendige trapper

Utvendig støpte trapper.

### Vurdering av avvik:

- Utvendige trapper er snødekt og derfor ikke nærmere vurdert.

### Konsekvens/tiltak

- Det bør foretas nærmere undersøkelser av utvendige trapper når de er snøfri.

Nærmere undersøkelser anbefales når det er snøfritt, avvik kan avdekkes som gir kostnader.

# Tilstandsrapport



## Garasje

Garasje med støpt dekke og 2 stk. dører. Plater på vegger samt i himling.

### Vurdering av avvik:

- Det er påvist andre avvik:

Slitasje, fuktmerker m.m. pga. manglende vedlikehold.

### Konsekvens/tiltak

- Det må foretas tiltak for å lukke avviket.

Det kan ikke utelukkes skjulte fuktproblematikk, da det er registrert fukt. Oppussing og rehabiliteringer må påregnes.

**Kostnadsestimat: 100 000 - 300 000**



## INNSENDIG

## Overflater

Innwendig er det gulv av furu og belegg. Veggene har trepanel. Innvendige tak har himlingsplater.

### Vurdering av avvik:

- Det er påvist andre avvik:

Slitte og skadet overflater pga. bruk og manglende vedlikehold.

### Konsekvens/tiltak

- Det må foretas tiltak for å lukke avviket.

Avvikene gir grunn til å overvåke forholdet nøye for å unngå større skade eller følgeskader. Oppussing/rehabiliteringer må påregnes. Konsekvensen vurderes å være liten. Ved manglende vedlikehold av innvendige overflater kan dette medføre redusert brukstid for overflatematerialer.

**Kostnadsestimat: 100 000 - 300 000**

# Tilstandsrapport



## TG 2 Etasjeskille/gulv mot grunn

Etasjeskiller er av trebjelkelag og betongdekke.

### Vurdering av avvik:

- Det er målt høydeforskjell på mellom 15-30 mm gjennom hele rommet. Tilstandsgrad 2 gis med bakgrunn i standardens krav til godkjente måleavvik.
- Målt høydeforskjell på mellom 10 - 20 mm innenfor en lengde på 2 meter. Tilstandsgrad 2 gis med bakgrunn i standardens krav til godkjente måleavvik.

Årsak vurderes å være setninger, belastninger med møbler og løsøre etc.

### Konsekvens/tiltak

- For å få tilstandsgrad 0 eller 1 må høydeforskjeller rettes opp. Det vil imidlertid sjelden være økonomisk rasjonelt som et enkeltstående tiltak i en bolig som dette. Dersom boligen en gang skal renoveres, kan man vurdere slike tiltak.

Avvikene gir grunn til å overvåke forholdet nøye for å unngå større skade eller følgeskader. Konsekvensen ved ikke utbedringer anses som liten men kan påvirke innrednings-muligheter, skap etc.

## TG 2 Radon

Det er ikke foretatt radonmålinger og bygget er heller ikke utført med radonsperre.

### Vurdering av avvik:

- Det er ikke foretatt radonmålinger, og bygget er heller ikke utført med radonsperre.

### Konsekvens/tiltak

- Det bør gjennomføres radonmålinger.

Det må gjennomføres radonmålinger for å lukke avviket i NS3600. Konsekvens med radon i boliger kan være helsemessige skader.

## TG 3 Pipe og ildsted

Boligen har mursteinspipe. Flere ildsteder i boligen.

### Vurdering av avvik:

- Det er påvist sprekker og/eller riss i pipe.
- Pipevanger er ikke synlige.
- Mer enn halvparten av forventet brukstid er passert på pipe.

Ildsted er plassert nærmere brennbart materiale en 30 cm. Det anbefales at pipe / røykrør og ildsteder kontrolleres spesielt. Dette er viktige bygningstekniske installasjoner og ved feil er konsekvensen stor.

### Konsekvens/tiltak

- Det bør foretas nærmere undersøkelser av pipeløp.
- Pipe kan ikke brukes før den er utbedret forskriftsmessig.
- Pipevanger må gjøres tilgjengelig.

Avvikene gir grunn til å overvåke forholdet nøye for å unngå større skade eller følgeskader. Enkelte ildsteder har mulighet for plassering nærmere en 30 cm. til brennbart materiell, dette må undersøkes nærmere med monteringsanvisningen for det aktuelle produktet. Dette må gjøres før ildsted tas i bruk. Anbefales sjekk med lokale brann/feiervesen. Dette er viktige bygningstekniske installasjoner og ved feil er konsekvensen stor ved pipebrann/brann. Feil ved pipe og ildsteder kan gi økt risiko for brannutvikling.

**Kostnadsestimat: 50 000 - 100 000**

# Tilstandsrapport



## TG 3 Rom Under Terreng

Punktet må sees i sammenheng med 'Drenering'

Gulvet er av furu. Veggene har panel. Det bemerkes at undersøkelsene kun er en punktvis stikkprøve på et område av konstruksjon, dvs. at skader i andre deler av konstruksjonen ikke kan utelukkes. Undersøkt ved luke i vegg.

### Vurdering av avvik:

- Det er gjennom målinger påvist høyt fuktnivå i trevegger i underetg./kjeller, det er derfor ikke foretatt hulltaking
- Det er påvist fuktighet i oppforet tregulv i underetg./kjeller, og det er derfor ikke foretatt hulltaking.
- Det er høy luftfuktighet i kjelleren med stor fare for en skadeutvikling
- Det er registrert fuktskjolder/fuktskader på overflater.
- Kjeller har begrenset ventilering/luftgjennomstrømning.

Mulig årsak kan være kapitalærsug eventuelt feil konstruksjon med varm og kalde soner samt svekkelse i dreneringen. Glipper, sprekker og ujevnt gulv, mulig pga. fukt, skjult fukt etc.

### Konsekvens/tiltak

- Konstruksjonene må sikres mot råte, sopp og skadedyr.
- Det må foretas ytterligere undersøkelser for å fastslå omfang/årsak.
- Alt av organiske materialer må fjernes.
- Ytterligere undersøkelser må foretas for å få kartlagt tilstanden og omfanget på eventuelle skader.

Det kan ikke utelukkes skjulte fuktproblematikk, da det er registrert fukt. Oppussing/rehabiliteringer samt nærmere undersøkelser må påregnes. Konsekvensen med økt fuktbelastning i boliger kan være vekstvillkår for sopp og råteskader. Om man ikke utbedrer dette kan skaden kunne utvikle seg til større omfang. Oppussing/rehabiliteringer samt nærmere undersøkelser må påregnes.

**Kostnadsestimat: Over 300 000**

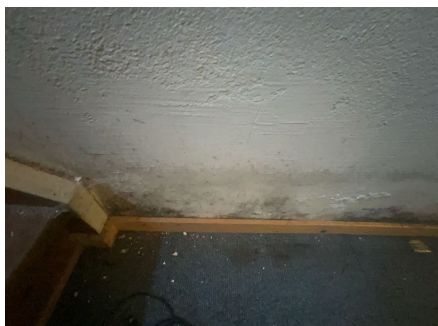

## TG 3 Innvendige trapper

Boligen har lakkerte tretrapper.

### Vurdering av avvik:

- Det er ikke montert rekkverk.
- Det mangler håndløper på vegg i trappeløpet.
- Rekkverkhøyder er under dagens forskriftskrav til rekkverk i trapper.

# Tilstandsrapport

## Konsekvens/tiltak

- Rekkverkshøyde må endres for å tilfredsstille krav på byggemeldingstidspunktet.
- Rekkverket er såpass lavt at det på grunn av sikkerhetsmessige forhold anbefales økning av høyde.
- Rekkverk må monteres for å lukke avviket.

Nytt rekkverk må etableres pga. sikkerhet, sikker adkomst etc. Person-skader kan oppstå. Fare for fall ved bruk.

**Kostnadsestimat: 10 000 - 50 000**

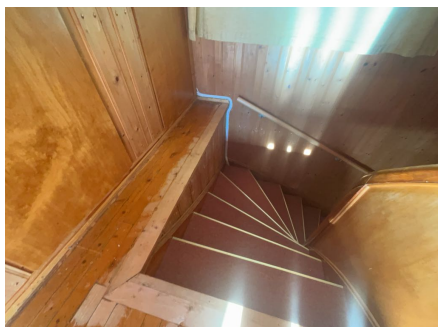

## Innvendige dører

Innvendig har boligen finerdører.

### Vurdering av avvik:

- Enkelte av innvendige dører har en del slitasje.

Stedvis dører subber mot karmen, stedvis slitasje på dører, årsak kan være manglende vedlikehold, bruksbelastning og skjevheter i etasjeskiller.

### Konsekvens/tiltak

- Lokal utbedring må påregnes.

Avvikene gir grunn til å overvåke forholdet nøye for å unngå større skade eller følgeskader. Oppussing/utskiftninger må påregnes. Det må påregnes justeringer, oppussing av overflater og manglende vedlikehold gir avkortet brukstid.

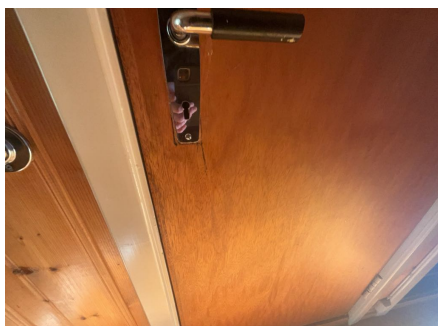

## VÅTROM

### 1 ETASJE > BAD

#### Generell

1 etg.

Bad med flisbelagt gulv og våtromsplater på vegger. Servant, toalett, dusj og opplegg for vaskemaskin. Hvit glatt innredning.

### Vurdering av avvik:

- Våtrommet må oppgraderes for å tåle normal bruk etter dagens krav.

Eldre våtrom, tilfredsstiller ikke dagens krav/bruk. Kan oppstå fuktskader. Badet har et høyst usikkert tettesjikt, eldre sluk etc.

### Konsekvens/tiltak

- Våtrommet må totalrenoveres. Alle forhold med tettesjikt, våtsone, sluk m.m. må dokumenteres.



# Tilstandsrapport

Om badet ikke rehabiliteres/pusses opp kan det oppstå ytterligere skader. Bygningsdeler på bad og vaskerom må i tillegg til å få tilstandsgrad opp mot kravene som gjaldt da de ble bygget, også kontrolleres mot dagens krav. På bakgrunn av at bruken av slike rom har endret seg vesentlig opp gjennom årene. Om badet ikke rehabiliteres/pusses opp kan det oppstå skader. Det vil da være opp til kjøper å oppgradere badet eller annet våtrom. Oppussing/rehabiliteringer må påregnes. Risiko ved bruk/endret bruk er vannskader på badet og tilstøtende konstruksjoner. Eldre membran sprekker og blir porøst som da ikke holder vanntetthet. Fare for fukt i skjulte konstruksjoner.

**Kostnadsestimat: Over 300 000**

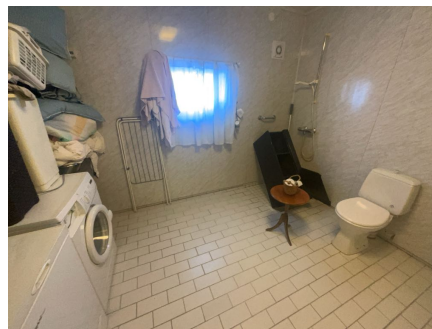

## 1 ETASJE > BAD

### Tilliggende konstruksjoner våtrom

Hulltaking er ikke foretatt da det allerede er påvist andre avvik i våtsonen.

#### Vurdering av avvik:

- Ved andre fuktundersøkelser enn hulltaking, er det påvist indikasjoner på fuktskader.

#### Konsekvens/tiltak

- Det må foretas tiltak for å lukke avviket.

Gjennomføre ytterligere undersøkelser og foreta utbedringer, oppussing/rehabiliteringer. Fare for skjult fukt i konstruksjon.

**Kostnadsestimat: 50 000 - 100 000**

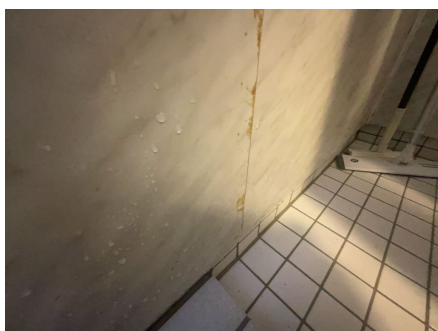

## 2 ETASJE > BAD

### Generell

Bad 2 etg.

Bad med fliser på gulv og våtromsplater på vegger. Dusj, servant og toalett

#### Vurdering av avvik:

- Våtrommet må oppgraderes for å tåle normal bruk etter dagens krav.

Eldre våtrom, tilfredsstillende ikke dagens krav/bruk. Kan oppstå fuktskader. Badet har et høyst usikkert tettesjikt, eldre sluk etc.

Toalett er sprekt/skadet, dusj er blendet igjen m.m.

#### Konsekvens/tiltak

- Våtrommet må totalrenoveres. Alle forhold med tettesjikt, våtsone, sluk m.m. må dokumenteres.

# Tilstandsrapport

Fare for fukt i skjulte konstruksjoner. Om badet ikke rehabiliteres/pusses opp kan det oppstå ytterligere skader. Bygningsdeler på bad og vaskerom må i tillegg til å få tilstandsgrad opp mot kravene som gjaldt da de ble bygget, også kontrolleres mot dagens krav. På bakgrunn av at bruken av slike rom har endret seg vesentlig opp gjennom årene. Om badet ikke rehabiliteres/pusses opp kan det oppstå skader. Det vil da være opp til kjøper å oppgradere badet eller annet våtrom. Oppussing/rehabiliteringer må påregnes. Risiko ved bruk/endret bruk er vannskader på badet og tilstøtende konstruksjoner. Eldre membran sprekker og blir porøst som da ikke holder vanntetthet.

**Kostnadsestimat: Over 300 000**

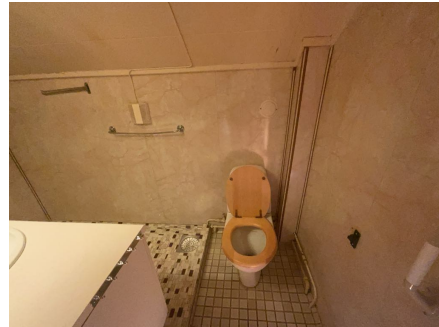

## 2 ETASJE > BAD

### TG 3 Tilliggende konstruksjoner våtrom

Hulltaking er ikke foretatt da det allerede er påvist andre avvik i våtsonen.

#### Vurdering av avvik:

- Ved andre fuktundersøkelser enn hulltaking, er det påvist indikasjoner på fuktskader.

#### Konsekvens/tiltak

- Det må foretas tiltak for å lukke avviket.

Gjennomføre ytterligere undersøkelser og foreta utbedringer, oppussing/rehabiliteringer. Fare for skjult fukt i konstruksjon.

**Kostnadsestimat: 50 000 - 100 000**

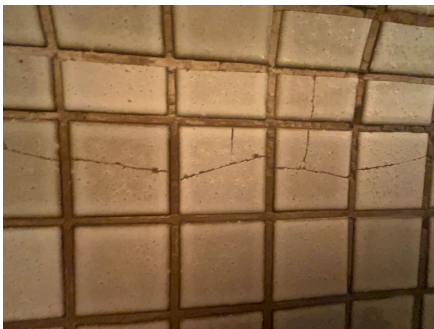

## KJØKKEN

### 1 ETASJE > KJØKKEN

#### TG 2 Overflater og innredning

Lyst glatt kjøkken med laminert benkeplate. Fliser samt lys mellom over og underskap. Oppvaskkum.

#### Vurdering av avvik:

- Kjøkkeninnredningen er av eldre dato, og den mangler bruksfunksjoner/løsninger som er forventet på et kjøkken.

Eldre innredning med stedvis slitasje.

#### Konsekvens/tiltak

- Det er påregnelig med utskiftning/utbedringer av kjøkkeninnredningen.

Avvikene gir grunn til å overvåke forholdet nøye for å unngå større skade eller følgeskader. Det anbefales montering av lekkasjesikring for å begrense skader ved lekkasje hvor konsekvensen kan være stor samt gi store følgeskader. Oppussing/rehabiliteringer må påregnes for å få innredningen opp til dagens standard og forventet utsende og bruk. Det anbefales montering av komfyrvakt og lekkasjesikring for å begrense skader ved lekkasje og brann hvor konsekvensen kan være stor.

# Tilstandsrapport



## 1 ETASJE > KJØKKEN

### **Avtrekk**

Det er kjøkkenventilator med avtrekk ut via pipeløp.

#### **Vurdering av avvik:**

- Det er påvist andre avvik:

Eldre ventilator og avtrekk via pipe.

#### **Konsekvens/tiltak**

- Det må foretas tiltak for å lukke avviket.

Avvikene gir grunn til å overvåke forholdet nøye for å unngå større skade eller følgeskader. Eldre elektriske installasjoner kan plutselig slutte å fungere, noe som kan føre til økt mato og dårlig inneklima. Avtrekk via pipe øker muligheten for pipebrann.



## TEKNISKE INSTALLASJONER

### **Vannledninger**

Innvendige vannledninger er av kobber.

#### **Vurdering av avvik:**

- Mer enn halvparten av forventet brukstid er passert på innvendige vannledninger.
- Stoppekran er ikke lokalisert eller tilgjengelig.

Ingen dokumentasjon på rør. Usikkert bruk av type rør etc.

#### **Konsekvens/tiltak**

- Tidspunkt for utskiftning av vannledninger nærmer seg.
- Det må gjøres nærmere undersøkelser.
- I forbindelse med oppgradering av våtrom vil det være naturlig med utskiftning av rør.
- Anlegget må sjekkes av fagperson, som må utføre eventuelle tiltak på anlegget.

Avvikene gir grunn til å overvåke forholdet nøye for å unngå større skade eller følgeskader. Skader kan plutselig oppstå på eldre anlegg med avvik, rørbrydd kan forårsake store vannskader i boliger. Utskiftninger må påregnes.

**Kostnadsestimat: 100 000 - 300 000**

# Tilstandsrapport



## TG 3 Avløpsrør

Det er avløpsrør av støpejern.

### Vurdering av avvik:

- Mer enn halvparten av forventet brukstid er passert på innvendige avløpsledninger.
- Det er påvist at avløpsrør av jern har store rustskader.

Ingen dokumentasjon på rør. Usikkert bruk av type rør etc.

### Konsekvens/tiltak

- Tidspunkt for utskiftning av avløpsrør nærmer seg.
- Avløpsrøranlegget må skiftes.
- I forbindelse med oppgradering av våtrom vil det være naturlig med utskiftning av rør.

Avvikene gir grunn til å overvåke forholdet nøye for å unngå større skade eller følgeskader. Skader kan plutselig oppstå på eldre anlegg med avvik, rørbrudd kan forårsake store vannskader i boliger. Utskiftninger må påregnes. Ingen dokumentasjon på avløpsrør.

**Kostnadsestimat: 100 000 - 300 000**

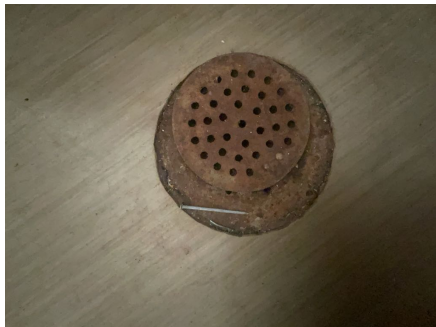

## TG 2 Ventilasjon

Boligen har naturlig ventilasjon.

### Vurdering av avvik:

- Det er påvist andre avvik:

Ikke dagens krav til ventilasjon som er balansert ventilasjonsanlegg, naturlig ventilasjon med klaffventiler, vurderes til å ikke virke optimalt til dagens forventet bruk og bruksbelastning.

### Konsekvens/tiltak

- Det må foretas tiltak for å lukke avviket.

Boligen tilfredsstillende ikke dagens krav til ventilasjon samt inneklima, det må foretas nærmere undersøkelser samt utbedringer for å oppnå dagens krav til ventilasjon. Ved dagens bruk vurderes ikke ventilasjonen til å fungere optimalt eller være tilstrekkelig. Dårlig inneklima kan oppstå samt kondensskader om oppussing/rehabilitering ikke foretas.

## TG 2 Varmtvannstank

Varmtvannstanken er på ca. 120 liter.

# Tilstandsrapport

## Vurdering av avvik:

- Det er ikke påvist tilfredsstillende avrenning eller annen kompensere løsning fra varmtvannstank.
- Det er ikke påvist tilfredsstillende el-tilkobling av varmtvannstank iht. gjeldende forskrift.
- Det er påvist at varmtvannstank er over 20 år

## Konsekvens/tiltak

- Det bør etableres tilfredsstillende avrenning eller lekkasjesikring ved varmtvannstank.
- Det bør etableres tilfredsstillende el-tilkobling etter gjeldende forskrift.

Avvikene gir grunn til å overvåke forholdet nøye for å unngå større skade eller følgeskader. Nedsatt funksjonsevne på VVB kan gi økte kostnader ved oppvarming av vann samt kostnader med utskiftninger må påregnes.



## Elektrisk anlegg

*Dette er en forenklet kontroll begrenset til de spørsmål og undersøkelser som forskrift til avhendingslova (tryggere bolighandel) § 2-18 inneholder. Dette kan ikke sammenlignes med en kontroll utført av offentlig myndighet (Det lokale eltilsyn) eller registrert elektrovirksomhet, og en bygnings sakkyndig har verken kompetanse eller lov til å foreta en slik kontroll.*

*Tilstandsgraden er vurdert ut fra den forenklede og begrensede kontrollen som forskriften inneholder. El-anlegget kan ha feil og mangler som en slik forenklet undersøkelse ikke vil avdekke. Vær derfor oppmerksom på denne risikoen, og søk videre veiledning eller få en fullstendig kontroll utført av registrert elektrovirksomhet.*

Automatsikringer, skap plassert i skap i 2 etg.

1. Foreligger det eltilsynsrapport de siste 5 år, og det er ikke foretatt arbeid på anlegget etter denne, utenom retting av eventuelle avvik i eltilsynsrapport (dvs en el-tilsynsrapport uten avvik)?

**Nei**

## Spørsmål til eier

2. Er alle elektriske arbeider/anlegg i boligen utført av en registrert elektroinstallasjonsvirksomhet?  
**Ukjent**
3. Er det elektriske anlegget utført eller er det foretatt tilleggsarbeider på det elektriske anlegget etter 1.1.1999?  
**Ukjent**
4. Foreligger det kontrollrapport fra offentlig myndighet – Det Lokale Eltilsyn (DLE) eller eventuelt andre tilsvarende kontrollinstanser med avvik som ikke er utbedret eller kontrollen er over 5 år?  
**Ukjent**
5. Forekommer det ofte at sikringene løses ut?  
**Ukjent**
6. Har det vært brann, branntilløp eller varmgang (for eksempel termiske skader på deksler, kontaktpunkter eller lignende) i boligens elektriske anlegg?  
**Ukjent**

## Generelt om anlegget

7. Er det tegn til at det har vært termiske skader (tegn på varmgang) på kabler, brytere, downlights, stikkontakter og elektrisk utstyr? Sjekk samtidig tilstanden på elektrisk tilkobling av varmtvannsbereder, jmfør eget punkt under varmtvannstank  
**Nei**

# Tilstandsrapport

8. Er der synlig defekter på kabler eller er disse ikke tilstrekkelig festet?

Ja

## Inntak og sikringskap

9. Er det tegn på at kabelinnføringer og hull i inntak og sikringskap ikke er tette, så langt dette er mulig å sjekke uten å fjerne kapslinger?

Nei

10. Finnes det kursfortegnelse, og er den i samsvar med antall sikringer?

Nei

11. Foreta en helhetsvurdering av det elektriske anlegget, dets alder, allmenne tilstand og fare for liv og helse. Bør det elektriske anlegget ha en utvidet el-kontroll?

Ja **MERK; Det er eiers plikt å sørge for at det elektriske anlegget til en hver tid er godkjent. Takstmannen er ikke el. fagkyndig. Det anbefales nærmere kontroll av el. anlegget av godkjent el. installatør pga. alder og manglete dokumentasjon på anlegget.**

Kostnadsestimat: 50 000 - 100 000

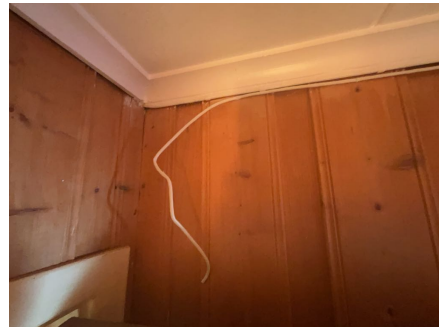

## TE 3 Branntekniske forhold

*Dette er en forenklet kontroll begrenset til de spørsmål som fremkommer under. Tilstandsgraden er basert på retningslinjer til disse spørsmålene i bransjestandarden NS3600. Dette kan ikke sammenlignes med en fullstendig kontroll av branntekniske forhold av offentlig myndighet, eller en vurdering av boligens branntekniske forhold eller prosjektering fra en rådgiver med spesialkompetanse. En bygnings sakkyndig har verken kompetanse til å gi slik veiledning eller lov til å foreta en slik kontroll.*

*Tilstandsgraden er vurdert ut fra den forenklede og begrensede kontrollen. Det kan være feil og mangler om branntekniske forhold som en slik forenklet undersøkelse ikke vil avdekke. Vær derfor oppmerksom på denne risikoen, og søk videre veiledning eller rådgivning.*

<https://dibk.no/regelverk/byggteknisk-forskrift-tek17/11/i/11-3/>

Lovpålagte røykvarslere og brannslukningsutstyr skal følge boligen ved salg/overtagelse.

Det skal være minst én detektor eller røykvarslere i hver etasje, som skal dekke kjøkken, stue, sove utenfor soverom og sove utenfor tekniske rom. Alarmen skal kunne høres tydelig på oppholdsrom og soverom når dørene mellom rommene er lukket.

Det skal være minst ett slokkeutstyr (pulver, skum vann) som kan brukes i alle rom. Pulverapparat og skumapparat anbefales ekstern kontroll/service hvert 5. år

1. Er det mangler for brannslukningsutstyr i boligen iht. forskriftskrav på søknadstidspunktet, men minst Byggeforskrift 1985?

Nei

2. Er det skader på brannslukningsutstyr eller er apparatet eldre enn 10 år?

Nei

3. Er det mangler på røykvarsler i boligen iht. forskriftskrav på søknadstidspunktet, men minst Byggeforskrift 1985?

Ja

4. Er det skader på røykvarslere?

Ja

Kostnadsestimat: Under 10 000

# Tilstandsrapport



## TOMTEFORHOLD

### Byggegrunn

Det er byggegrunn av løsmasser. Opplysninger om grunn er antagelser. Det presiseres at det ikke er foretatt noen geotekniske undersøkelser. Det er derfor svært begrenset mulighet for kontroll av byggegrunn og stabilitet i masser.

### TG 3 Fuktsikring og drenering

*Punktet må sees i sammenheng 'Rom under terreng'*

Ukjent drenering/type drenering.

#### Vurdering av avvik:

- Det mangler, eller på grunn av alder er det sannsynlig at det mangler, utvendig fuktsikring av grunnmuren ved kjeller/underetasje.
- Mer enn halvparten av forventet levetid på drenering er overskredet.
- Dreneringen er utilstrekkelig og har idag begrenset effekt.

#### Konsekvens/tiltak

- Det må gjennomføres ytterligere undersøkelser.
- Drenering må skiftes.
- Overvåk tilstanden jevnlig. For å få tilstandsgrad 0 eller 1 må dreneringen skiftes ut, men tidspunktet for når dette er nødvendig er vanskelig å si noe om. Bruken av underetg/kjeller vil og være avgjørende.

Avvikene gir grunn til å overvåke forholdet nøye for å unngå større skade eller følgeskader. Eldre drenering, drenering er anbefalt vedlikehold ca. hvert 5 år. Dreneringens funksjon vil naturlig være nedsatt pga. alder og bruksbelastning over tid samt manglende vedlikehold. Skader kan plutselig oppstå. Utskiftninger må påregnes. Om oppussing/utskiftning ikke utføres kan ytterligere skader oppstå. På bakgrunn av innvendige observasjoner med saltutslag og fuktmerker må det påregnes utskiftninger av drenering og tilstøtende masser mot grunnmur.

**Kostnadsestimat: Over 300 000**



### TG 2 Grunnmur og fundamenter

Støpt dekke på grunn og murte kjellervegger.

#### Vurdering av avvik:

- Grunnmuren har sprekkdannelser.

# Tilstandsrapport

- Det er registrert løs puss på muroverflater.
- Innsiden av grunnmuren har misfarging.

Årsak kan være setninger, bevegelser, trykkbelastning etc.

## Konsekvens/tiltak

- Ytterligere undersøkelser må foretas for å få kartlagt tilstanden og omfanget på eventuelle skader.
- Påviste skader må utbedres.

Avvikene gir grunn til å overvåke forholdet nøye for å unngå større skade eller følgeskader. Utbedringer må påregnes, ytterligere skader kan oppstå. Oppussing/rehabiliteringer må påregnes.

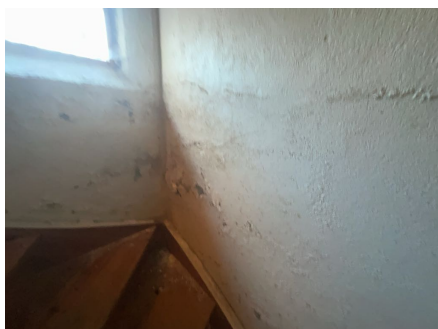

## TE 2 Terrenforhold

Skrånet tomt, opparbeidet rundt boligen.

### Vurdering av avvik:

- Det er påvist dårlig fall eller flatt terreng inn mot grunnmur og dermed muligheter for større vannansamlinger.

Boligen ligger innenfor faresoner iht. sonekart.

### Konsekvens/tiltak

- Ytterligere undersøkelser anbefales.
- Det bør foretas terrengjusteringer.

Det vises til vedlegg/risikorapport til denne rapporten. Det anbefales undersøkelser angående hyppighet og risiko for flom og ras innenfor berørte områder. Konsekvens er at ras og flom kan oppstå som berører eiendommen.

## TE 2 Utvendige vann- og avløpsledninger

Utvendige avløpsrør er av ukjent type. Utvendige vannledninger er av ukjent type. Det er offentlig avløp via private stikkledninger og er fra 1952.

### Vurdering av avvik:

- Mer enn halvparten av forventet brukstid er passert på utvendige avløpsledninger.
- Mer enn halvparten av forventet brukstid er passert på utvendige vannledninger.

Opplysninger om utv. vann og avløpsledninger baserer seg kun på opplysninger fra rekvirent ang. alder. Ledningsnett er eldre og anses med svekket gjenstående brukstid.

### Konsekvens/tiltak

- Avløpsanlegget må sjekkes.
- Det er ikke behov for utbedringstiltak siden anlegget fungerer i dag, men ut ifra alder kan skader plutselig oppstå på eldre anlegg.

Avvikene gir grunn til å overvåke forholdet nøye for å unngå større skade eller følgeskader. Konsekvens er store kostnader ved lekkasje og forurensning av grunn. Brudd på avløp og vannledninger kan oppstå og lekkasjer kan forekomme. Ved nærmere undersøkelser må det benyttes rør inspeksjon.



# Konklusjon og markedsvurdering

**Formål med takseringen:** Salg

**Hovedbyggets BRA/BRA-i**  
**210 m<sup>2</sup>/197 m<sup>2</sup>**

*Enebolig:* Vindfang, 3 Gang, 2 Stuer, Kjøkken, 2 Bad, Garasje, 4 Soverom, Bod

*Detaljert oppstilling over areal finnes i rapporten.*

**Markedsverdi**

**Kr 2 000 000**

Vurdering av hva verdien er i det åpne eiendomsmarkedet på vurderingstidspunkt. I tilfelle det er andel fellesgjeld/fellesformue, boret, bruksrett eller festet tomt, er det gjort fradrag/tillegg for dette.

*Les mer om markedsverdi på siste side i rapporten.*

**Teknisk verdi bygninger, med tomteverdi**

**Kr 2 800 000**

Kostnaden ved å oppføre et tilsvarende bygg i henhold til dagens lovverk, med fradrag for utidsmessighet, elde, vedlikeholds mangler, gjenstående arbeider, tilstandssvekkelser og forskriftsmangler.

*Les mer om teknisk verdi på siste side i rapporten.*

**Markedsverdi**

**2 000 000**

**Konklusjon markedsverdi**

**2 000 000**

## Markedsvurdering

Markedsverdi er satt ut ifra hva som kan forventes på dagens marked tatt i betraktning: standard, størrelse og beliggenhet.

Markedsverdien gir inntrykk av hva som etter takstmannens skjønn, kan forventes for eiendommen i dagens marked, størrelse, standard og beliggenhet tatt i betraktning. Som grunnlag for å sette verdien er det benyttet bla. systemet Eiendomsverdi.

Takstmannens egne erfaringer i markedet er imidlertid mest vektlagt. En måling av prisvariasjon i utvalget som har vært i markedet siste året indikerer relativt god presisjon i verdiansettelsen. Det gjøres oppmerksom på at panteattest ikke er innhentet for eiendommen og at det derfor ikke er kjent om denne inneholder opplysninger om forhold som har betydning for taksten.

Bør være lett omsettelig i dagens marked.

## Sammenlignbare salg

EIENDOM	SALGSDATO	PRISANT	PRIS	FELLESgj.	TOTALPRIS	M <sup>2</sup> PRIS
1 Kirkevoldvegen 22 ,2750 GRAN 122 m <sup>2</sup> 1963 2 sov	30-08-2022	2 050 000	<b>2 300 000</b>		2 300 000	<b>18 852</b>
2 Østvoldvegen 22 ,2750 GRAN 161 m <sup>2</sup> 1988 3 sov	20-02-2023	2 850 000	<b>2 800 000</b>		2 800 000	<b>17 391</b>
3 Kverndalslinna 5 ,2750 GRAN 140 m <sup>2</sup> 1952 3 sov	20-09-2020	1 900 000	<b>2 110 000</b>		2 110 000	<b>15 071</b>
4 Midtgardsvegen 24 ,2750 GRAN 126 m <sup>2</sup> 1986 3 sov	18-02-2018	1 900 000	<b>1 870 000</b>		1 870 000	<b>14 841</b>
5 Østvoldvegen 22 ,2750 GRAN 161 m <sup>2</sup> 1988 3 sov	13-10-2020	2 490 000	<b>2 300 000</b>		2 300 000	<b>14 286</b>
6 Midtgardsvegen 1 ,2750 GRAN 212 m <sup>2</sup> 1981 3 sov	31-10-2021	3 000 000	<b>2 900 000</b>		2 900 000	<b>13 679</b>
7 Midtgardsvegen 1 ,2750 GRAN 212 m <sup>2</sup> 1981 3 sov	10-01-2021	2 890 000	<b>2 820 000</b>		2 820 000	<b>13 302</b>
8 Østvoldvegen 10 ,2750 GRAN 231 m <sup>2</sup> 1980 4 sov	29-03-2023	2 800 000	<b>2 675 000</b>		2 675 000	<b>11 580</b>

### Om sammenlignbare salg

Utvalget er i utgangspunktet basert på likhetskriterier i forhold til den takserte boligen, men merk at det likevel kan være betydelige forskjeller i eksempel byggeår, arealer, soverom, beliggenhet, solforhold, utsyn mm. I tillegg vil det også kunne være store forskjeller i teknisk standard på de sammenlignbare boligene. Utvalget vil også kunne inneholde omsetningspriser som går vesentlig tilbake i tid. De ovennevnte forskjeller vil derfor være vurdert av takstmann og korrigert for i fastsettelsen basert på en skjønsmessig vurdering av markedsverdi.

# Beregninger

## Årlige kostnader

Kommunale avgifter, antatt sum.	Kr.	20 000
<b>Sum Årlige kostnader (Avrundet)</b>	<b>Kr.</b>	<b>20 000</b>

## Teknisk verdi bygninger

### Enebolig

Normale byggekostnader (utregnet som for nybygg)	Kr.	6 150 000
Fradrag (utidsmessighet, elde, vedlikeholdsmangler, gjenstående arbeider, svekkelser og forskriftsmangler)	Kr.	- 3 850 000
<b>Sum teknisk verdi - Enebolig</b>	<b>Kr.</b>	<b>2 300 000</b>

### Sum teknisk verdi bygninger

**Kr. 2 300 000**

## Tomteverdi

Tomteverdi er en beregnet verdi for tomten slik den fremstår på befaringstidspunktet. Tomteverdien består av normal tomtekostnad i det aktuelle området og en vurdert verdi for beliggenhet. Normal tomtekostnad fremkommer ved å beregne teknisk verdi for råtomt, infrastruktur på tomten samt opparbeiding / beplantning, arrondering av terrenget og markedstilpasning for beliggenhet.

Normal tomteverdi	Kr.	500 000
-------------------	-----	---------

### Beregnet tomteverdi

**Kr. 500 000**

### Kommentar

Tomteverdi er en beregnet verdi for tomten slik den fremstår på befaringstidspunktet. Tomteverdien består av normal tomtekostnad og en vurdert verdi for attraktivitet og beliggenhet. Normal tomtekostnad fremkommer ved å beregne teknisk verdi for råtomt, inkl. tilknytning, infrastruktur på tomten samt opparbeiding / beplantning, arrondering terreng etc. Markedstilpasning for attraktivitet / beliggenhet er en vurdering av tomtens og eiendommens beliggenhet.

## Tomteverdi og teknisk verdi bygninger

<b>Tomteverdi og teknisk verdi bygninger for det aktuelle takstobjektet (Avrundet)</b>	<b>Kr.</b>	<b>2 800 000</b>
--	------------	------------------

# Arealer, byggetegninger og brannceller

Standard gjeldende fra 01.01.2024

Arealmålinger og arealoppsett er basert på Norsk standard 3940:2023 Areal- og volum-beregninger av bygninger. Arealet gjelder for tidspunktet da boligen ble målt

## Hva er måleverdig areal?

Arealet i rommet må ha minst 1,90 m fri høyde over gulvet og minst bredde på 0,60 m. Et loft med skråtak vil for eksempel bare få registrert målbart areal der høyden er minst 1,90 m og bredden minst 0,60 m. Rommet må ha dør eller luke, og gangbart gulv.

## Hva er bruksareal?

$$\text{BRA} = \text{BRA-i} + \text{BRA-e} + \text{BRA-b}$$

Bruksarealet for bygningen er bruttoarealet minus arealet som optas av yttervegger.

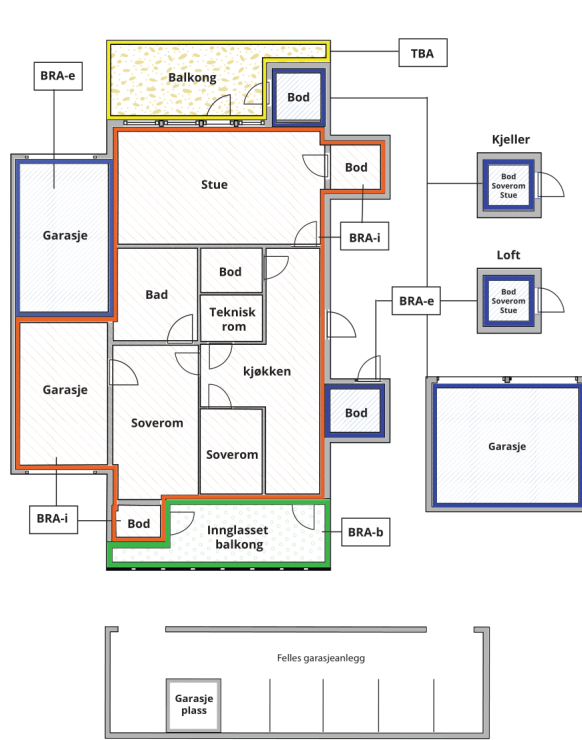

Carport og/eller garasje plass i felles garasjeanlegg er ikke måleverdig areal

Internt bruksareal (BRA-i)	Arealet innenfor boenheten(e)
Eksternt bruksareal (BRA-e)	Arealet av alle rom utenfor boenheten(e) og som tilhører denne, slik som for eksempel boden
Innglasset balkong mv (BRA-b)	Arealet av innglasset balkong, veranda eller altan når denne er tilknyttet boenheten(e)
Terrasse- og balkongareal (TBA)	Arealet av terrasser, åpne balkonger og åpen altan tilknyttet boenheten(e)

**Gulvareal (GUA)** Er sum av BRA (bruksareal) og ALH (areal med lav takhøyde).  
Areal med lav takhøyde (ALH) er ikke måleverdig areal, som skyldes skråtak og lav himlingshøyde.

GUA kan opplyses i markedsføring der det er aktuelt for den konkrete boligen og kun sammen med BRA-i, for eksempel der gulvflaten har en verdi og har funksjon ved møblering og bruk av rommene. Ikke innredet areal som kaldloft, måles og oppgis normalt ikke.

## Arealet kan ikke alltid fastsettes nøyaktig

Areal kan være komplisert eller umulig å måle opp nøyaktig fordi det er vanskelig å fastslå tykkelsen på innervegger, skjevheter i og utforming av bygningskonstruksjoner som karnapp, buer og vinkler som ikke er rette, åpne rom over flere etasjer og så videre.

Eiendommens markedsverdi kan ikke baseres på en matematisk beregning basert på antall kvadratmeter opplyst i rapporten. Opplysninger om areal kan altså ikke alene benyttes for å beregne eiendommens verdi.

## Den bygningsakkyndige kan avdekke eventuelle bruksendringer og avvik i branncelleinndeling

Den bygningsakkyndige ser på byggetegninger hvis de er tilgjengelige og dette er en del av oppdraget, og vurderer bruken av boligen opp mot tegningene. Hvis den bygningsakkyndige avdekker at en bolig ikke ser ut til å være delt opp i brannceller etter kravene i byggeteknisk forskrift på befaringstidspunktet, skal det opplyses om dette.

Reglene om bruksendring og brannceller kan være kompliserte. Søk videre faglige råd om rapporten ikke gir deg svar. Den bygningsakkyndige kan ikke vurdere og svare på alle spørsmål, og kan heller ikke vite om kommunen kan gi unntak for kravene som gjelder. [Vil du vite mer?](#)

## Om brannceller

En branncelle er hele eller avgrensede deler av en bygning hvor en brann fritt kan utvikle seg uten at den kan spre seg til andre bygninger eller andre deler av bygningen i løpet av en fastsatt tid.

## Om bruksendring

Bruksendring er å endre bruken av et rom fra en tillatt bruk til en annen. Dette kan kreve søknad og tillatelse, for eksempel hvis du endrer et rom fra bod til soverom eller arbeidsrom, eller hvis du endrer en bolig til to separate boliger.

Rom for varig opphold har krav til takhøyde, romstørrelse, rømningsvei og lysforhold som må være oppfylt. Du kan søke kommunen om unntak for kravene, men kan ikke regne med å få unntak for krav som går på helse og sikkerhet, for eksempel krav til rømningsvei.

Bruksendring som krever godkjenning, og som ikke er søkt bruksendret, er ulovlig. Kommunen kan etter plan- og bygningsloven kapittel 32 forfølge overtredelser. Kommunen kan pålegge deg å avslutte den ulovlige bruken, eventuelt å rette eller tilbakeføre rommet til godkjent bruk.

# Arealer

## Enebolig

### Ny arealstandard

Etasje	Bruksareal BRA m <sup>2</sup>			SUM	Terrasse- og balkongareal (TBA)
	Internt bruksareal (BRA-i)	Eksternt bruksareal (BRA-e)	Innglasset balkong (BRA-b)		
1 Etasje	92	13		105	7
2 Etasje	56			56	
Kjeller	49			49	
<b>SUM</b>	<b>197</b>	<b>13</b>			<b>7</b>
<b>SUM BRA</b>	<b>210</b>				

### Romfordeling

Etasje	Internt bruksareal (BRA-i)	Eksternt bruksareal (BRA-e)	Innglasset balkong (BRA-b)
1 Etasje	Vindfang, Gang, Stue, Kjøkken, Bad, Soverom	Garasje	
2 Etasje	Gang, Soverom, Soverom 2, Soverom 3, Bad		
Kjeller	Gang, Stue, Bod		

### Kommentar

Fra 01.01.2024 gleder nye regler for arealmåling. Begrepene P-rom og S-rom forsvinner og erstattes med nye arealbegreper, BRA-i, BRA-e og BRA-b. Frem til annet blir bestemt vil det opereres med begge arealbegrepene i rapporten. Areal i denne rapporten er målt etter de nye reglene NS 3940:2023.

Presiseringer for enkelte arealbegreper og definisjoner i forbindelse med arealmåling ved omsetning og/eller verdisetning av boenheter er beskrevet i NS 3940:2023 tillegg A. Areal oppgis i hele kvadratmeter i rapporten, og gjelder for det tidspunkt oppmålingen fant sted. Frem til ny forskrift foreligger vil det i en overgangsperiode også de "gamle" arealbegrepene P-ROM og S-ROM benyttes. Fordeling mellom disse er basert på retningslinjene og takstmannens eget skjønn. En bruksendring av et rom kan ha betydning for hvilken kategori rommet tilhører. Det samme gjelder BRA-i og BRA-e.

Rommens bruk kan være i strid med byggeforskriftene selv om de er måleverdige. Det er ingen forutsetning at rom medtatt i P-arealet eller BRA-i arealet oppfyller krav i byggeforskrifter til varig opphold. I hovedsak er det dagens bruk av rommet på befaringstidspunktet som bestemmer betegnelsen, og om de defineres som BRA-i, BRA-e eller (P-rom eller S-rom), uavhengig av hva som er godkjent av bygningsmyndighetene. Dette betyr at rommene kan defineres både som BRA-i og BRA-e (P-rom og S-rom) selv om de er i strid med byggeforskriftene. Dersom arealer er av stor betydning for kjøper anbefales en laser-scanning/kontrollmåling av boligen før kjøp.

Avvik kan forekomme grunnet boligens utforming.  
Fravikelse av NS 3940 kan forekomme på bakgrunn av skjønn.

### Lovlighet

#### Byggetegninger

Det foreligger ikke tegninger

*Kommentar:* Tegninger er ikke forelagt før befaringsstidspunktet. Om boligen er ombygget kan det pålegges rivning/ny søknad.

#### Brannceller

Er det påvist synlige tegn på avvik i branncelleinndeling ut ifra dagens byggeteknisk forskrift?

Ja  Nei

#### Nyere håndverkstjenester

Er det ifølge eier utført håndverkstjenester på boligen siste 5 år?

Ja  Nei

#### Krav for rom til varig opphold

Er det påvist avvik i forhold til rømningsvei, dagslysflate eller takhøyde?

Ja  Nei

*Kommentar:* Lav takhøyde i kjeller, kjeller er ikke godkjent for varig opphold.

### Total fordeling mellom P-ROM og S-ROM

Tabellen under viser fordelingen av P-ROM og S-ROM etter veiledningen til NS 3940: 2012. Dette er til informasjon og til sammenligning. Tallene er omtrentlige, kan avvike fra faktiske målinger og er ikke juridisk bindende

	P-ROM( m2)	S-ROM( m2)
Enebolig	184	26

# Befarings - og eiendomsopplysninger

## Befaring

Dato	Til stede	Rolle
11.2.2025	Gunnar Mårdalen	Takstingeniør

## Matrikkeldata

Kommune	gnr.	bnr.	fnr.	snr.	Areal	Kilde	Eieforhold
3446 GRAN	215	34		0	2474.5 m <sup>2</sup>	BEREGNET AREAL (Ambita)	Eiet

### Adresse

Østvoldvegen 3

### Hjemmelshaver

Sandberg Eli Gunhild, Sandberg Torun Siri Mait

## Eiendomsopplysninger

### Beliggenhet

Veletablert boligområde med kort avstand til skole og turmuligheter i nærområdet. Kort avstand til vakre Randsfjorden med bade-, båt-, og fiskemuligheter.

### Adkomstvei

Privat via offentlig adkomst.

### Tilknytning vann

Privat tilknyttet

### Tilknytning avløp

Eiendommen er tilknyttet offentlig avløp iflg. rekvirent via private stikk- og fellesledninger. Private ledninger vedlikeholdes for eiers (Borettslagets/sameiets) regning.

For private fellesledninger er der normalt tilknyttet solidarisk vedlikeholdsplikt.

### Regulering

Se kommunens planer i området

### Om tomten

Opparbeidet med plenarealer, prydbusker, beplantninger m.m.

### Tinglyste/andre forhold

Eier/rekvirent bes lese takstdokumentet før bruk for a avdekke eventuelle feil eller mangler. Takstmannen har ikke undersøkt/vurdert regulering eller andre forhold i bygningsetaten, forøvrig ingen spesielle forhold takstmannen ble gjort kjent med på befaringen. For eventuelt andre servitutter/ bestemmelser på seksjonen/eiendommen henvises til Statens kartverk ved Tinglysningen, tlf: 32118800.

## Siste hjemmelovergang

Kjøpesum	År	Type
0	2017	Gave

# Kilder og vedlegg

## Dokumenter

Beskrivelse	Dato	Kommentar	Status	Sider	Vedlagt
Egenerklæring	11.02.2025	Ikke utfylt.	Ikke gjennomgått		Nei
Tegninger	11.02.2025		Ikke gjennomgått		Nei
Risikorapport	11.02.2025		Gjennomgått		Ja
Brukstillat./ferdigatt.	11.02.2025	Boligen er registrert tatt i bruk, det ikke gitt ferdigattest.	Gjennomgått		Nei
Eiendomsverdi.no	11.02.2025		Gjennomgått		Nei
Statens Kartverk	11.02.2025		Gjennomgått		Nei



# Tilstandsrapportens avgrensninger

## STRUKTUR•REFERANSENIVÅ•TILSTANDSGRADER

- Rapporten er basert på innholdskrav i Forskrift til avhendingslova (tryggere bolighandel). Formålet er å gi en tilstandsanalyse til bruk for den som bestiller og/eller i et salg til forbruker, og ikke for andre tredjeparter. Rapportens struktur, metode og begrepsbruk følger i hovedsak Norsk Standard NS 3600:2018 (Teknisk tilstandsanalyse ved omsetning av bolig), samt Takstbransjens retningslinjer for arealmåling når det gjelder fordeling mellom P-areal og S-areal.
- Tilbakeholdt eller uriktig informasjon som har betydning for vurderingen, er ikke bygningssakkyndiges ansvar. Rapporten beskriver avvik, altså en tilstand som er dårligere enn referansenivået. Rapporten framhever normalt ikke positive sider ved boligen ut over det som fremgår av tilstandsgradene.
- Tilstanden angis i rapporten og gir uttrykk for en gitt forventet tilstand blant annet vurdert ut fra alder og normal bruk slik:

i) **Tilstandsgrad 0, TG0:** Ingen avvik eller skader. I tillegg må bygningsdelen være tilnærmet ny, mindre enn 5 år, og det foreligger dokumentasjon på faglig god utførelse.

ii) **Tilstandsgrad 1, TG1:** Mindre avvik. Normal slitasje. Strakstiltak ikke nødvendig. TG1 kan gis når bygningsdelen er tilnærmet ny og det ikke foreligger dokumentasjon på faglig god utførelse.

iii) **Tilstandsgrad 2, TG2:** Vesentlige avvik, og mindre avvik som etter NS 3600 gir TG 2, men som ikke nødvendigvis krever umiddelbare tiltak. I denne rapporten kan TG2 i Rapportsammendrag være inndelt i TG2 som krever tiltak og de som ikke krever umiddelbare tiltak. Konstruksjonen har normalt enten feil utførelse, en skade eller symptomer på skade, sterk slitasje eller nedsatt funksjon. Vedlikehold eller tiltak trengs i nær fremtid, det er grunn til å varsle fare for skader på grunn av alder eller overvåke spesielt på grunn av fare for større skade eller følgeskade. For skjulte konstruksjoner vil alder i seg selv være et symptom som kan gi TG2. For synlige konstruksjoner kan alder sammen med andre symptomer og momenter gi TG2. Avvik under TG2 kan gis sjablongmessig anslag.

iv) **Tilstandsgrad 3, TG3:** Store eller alvorlige avvik. Kraftige symptomer på forhold som man må regne med trenger utbedring straks eller innen kort tid. Påvist funksjonssvikt eller sammenbrudd. Avvik under TG3 skal gis sjablongmessig anslag.

v) **Tilstandsgrad TGiu:** Ikke undersøkt/ikke tilgjengelig for undersøkelse.

- Ved TG0 og TG1 gis det normalt ingen begrunnelse for valg av tilstandsgrad, fordi bygningen eller bygningsdelen da bare har normal slitasje. For anbefalte tiltak ved TG2 og TG3 må bruker av rapporten vurdere om tiltakene er nødvendige og lønnsomme. Hva det vil koste å utbedre rom eller bygningsdeler er et sjablongmessig anslag basert på registrert avvik og angitte tiltak i rapporten. Anslaget er gitt på generelt grunnlag og basert på erfaringstall i seks intervaller, og kan ikke forveksles med en konkret vurdering og tilbud fra en entreprenør eller håndverker. Det må eventuelt innhentes tilbud for en nærmere undersøkelse, og konkret og nøyaktig vurdering av utbedringskostnad. Kostnader til ikke oppdagede avvik/utbedringer/feil kan forekomme. Utbedringskostnad avhenger av personlige preferanser og markedspris på materialer og tjenesteyter.

## PRESISERINGER

- Avvik vurderes ut fra tekniske forskrifter på godkjenningstidspunktet for bygget. Noen bygningsdeler vurderes etter gjeldende teknisk forskrift på befaringsstidspunktet. Dette gjelder blant annet:

i) Bad, vaskerom (våtrom)

ii) Forhold rundt brann, rømming, sikkerhet, for eksempel rekkverkshøyder/åpninger, ulovlige bruksendringer, brannceller mv.

- For skjulte konstruksjoner slik som vann og avløp uten dokumentasjon, er kvalitet og alder vurdert.
- Fastmonterte installasjoner, for eksempel innfelt belysning (downlights), demonteres ikke for å sjekke dampspærren bak. Dette er hensyn til bygningssakkyndiges kompetanse og risikoen for skade.
- Kontroll av fukt i konstruksjonen ved hulltaking i bad og vaskerom (våtrom), rom under terreng (kjelleretasje, underetasje og sokkeletasje) eller andre bygningsdeler skjer etter eiers aksept. Hulltaking av våtrom og rom under terreng kan unntaksvis unnlates, se Forskrift til Avhendingsloven.
- Kontroll av romfunksjoner for P-ROM utføres kun når det ikke foreligger godkjente og byggemeldte tegninger, eller når tegninger ikke stemmer med dagens bruk.
- Bygningssakkyndig gir en forenklet vurdering av branntekniske forhold og elektriske installasjoner i boligen dersom det er mer enn fem år siden sist boligen hadde el-tilsyn. Bygningssakkyndig kan anbefale å konsultere offentlige myndigheter eller kvalifisert elektrofaglig fagperson ved behov for grundigere undersøkelser.

## TILLEGGSENDERSØKELSER

Etter avtale kan tilstandsanalysen utvides til også å omfatte tilleggsundersøkelser utover minimumskravet i forskriften.

## BEFARINGEN

Rapporten gir en vurdering av byggverk og bygningsdeler som bygningssakkyndig har observert, og som fremkommer av Forskrift til avhendingsloven. Rapporten er likevel ingen garanti for at det ikke kan finnes skjulte feil, skader og mangler. NS 3600:2018 (Teknisk tilstandsanalyse ved omsetning av bolig) har undersøkelsesnivå fra 1 til 3, der undersøkelsesnivå 1 er det laveste og baseres på visuell observasjon. Rapporten baseres på undersøkelsesnivå 1 med få unntak (våtrom og rom under terreng). I praksis betyr dette at gjennomføringen av befaringen begrenses som følger:

- Det utføres kun visuelle observasjoner på tilgjengelige flater uten fysiske inngrep (f.eks. riving).
- Flater som er skjult av snø eller på annen måte ikke er tilgjengelig eller skjult, blir ikke kontrollert. Det foretas ikke funksjonssprøving av bygningsdeler, som isolasjon, piper, ventilasjon, el. anlegg, osv.
- Det gis ingen vurdering av boligens tilbehør, hvite- og brunevarer og annet inventar. Dette gjelder også integrert tilbehør.
- Inspisering av yttertak er basert på det som er synlig, normalt på insiden fra loftet og utvendig fra stige/bakkenivå. Befaring av tak må være sikkerhetsmessig forsvarlig for å kunne gjennomføres.
- Stikkprøvetakninger er utvalgt tilfeldig og kan innebære kontroll under overflaten med spiss redskap eller lignende.

## UTTRYKK OG DEFINISJONER

# Tilstandsrapportens avgrensninger

- Tilstand: Byggverkets eller bygningsdelens tekniske, funksjonelle eller estetiske status på et gitt tidspunkt.
- Symptom: Observerbart forhold som gir indikasjon på hvilken tilstand et byggverk eller en bygningsdel befinner seg i. Benyttes ved beskrivelse av avvik.
- Skadegjørere: Zoologiske eller biologiske skadegjørere, i hovedsak råte, sopp og skadedyr.
- Fuktøk: Overflatesøk med egnet søkeutstyr (fuktindikator) eller visuelle observasjoner.
- Fuktmåling: Måling av fuktinnhold i materiale eller i bakenforliggende konstruksjon ved bruk av egnet måleutstyr (blant annet hammerelektrode og pigger).
- Utvidet fuktøk (hulltaking): Boring av hull for inspeksjon og fuktmåling i risikoutsatte konstruksjoner, primært i tilstøtende vegger til bad, utforede kjellervegger og eventuelt i oppforede kjellergulv.
- Normal slitasje: Forventet nedsliting av materiale i overflaten som er basert på enkle visuelle observasjoner. Kan vurderes sammen med bygningsdelens alder.
- Forventet gjenværende brukstid: Anslått tid et byggverk eller en del av et byggverk fortsatt vil være tjenlig for sitt formål (NS3600, Termer og definisjoner punkt 3.9)

## AREALBEREGNING FOR BOENHETER

- Areal fastsettes etter Forskrift til avhendingsloven og Norsk Standard 3940 Areal- og volum-beregninger av bygninger fra 2023.
- Areal oppgis i hele kvadratmeter i rapporten, og gjelder for det tidspunkt oppmålingen fant sted.
- Bruksareal (BRA) er det måleverdige arealet som er innenfor omsluttete vegger målt i gulvhøyde (bruttoareal minus arealet som opptas av yttervegger). I tillegg til gulvhøyde gjelder regler om fri bredde for at arealet skal være måleverdig, med betydning for BRA av for eksempel loft med skråtak. BRA består av internt bruksareal (BRA-i), eksternt bruksareal (BRA-e) og innglasset balkong mv (BRA-b). Terrasse- og balkongareal (TBA) opplyses der tilstandsrapporten skal benyttes i boligomsetningen og der det er aktuelt. I tillegg kan gulvareal (GUA) og areal med lav takhøyde (ALH) opplyses sammen med BRA der det er aktuelt og en del av oppdraget. Rom skal ha atkomst og gangbart gulv for å kunne regnes som BRA/måleverdig areal.
- Arealet måles og oppgis dersom arealet oppfyller krav til måleverdighet, slik som at arealet må ha minst en bredde på 0,6m og minst en høyde på 1,9 m osv. Et rom kan være i strid med teknisk forskrift og mangle godkjenning hos kommunen for den aktuelle bruken, uten at dette får betydning for om arealet måles og oppgis i tilstandsrapporten. Når arealet måles tas det ikke hensyn til om arealet er lovlig oppført eller om bruken er lovlig, bruksendringer, lysforhold eller andre sikkerhetsmangler.
- Eiendommens markedsverdi kan ikke baseres på en rent matematisk beregning i forhold til antall kvadratmeter opplyst i rapporten. Opplysninger om areal kan altså ikke alene benyttes for beregning av eiendommens verdi.
- Rom som ligger utenfor boenheten, men som eier har påvist og/eller opplyst at tilhører boenheten, er oppmålt og inkludert i BRA-e. Det er

ikke fremvist dokumentasjon på at rommet tilhører boenheten, med mindre dette er angitt særskilt. Rom utenfor boenheten kan omdisponeres av borettslaget/sameiet og dette kan påvirke boligens BRA. Vær oppmerksom på at NS 3940:2023 og eierseksjonsloven har ulike definisjoner av fellesareal. Ved arealmåling gjelder NS 3940:2023 som definerer fellesareal slik: "Delen av bygning som brukes av to eller flere bruksenheter eller til bygningens forvaltning, drift eller vedlikehold.

- I en overgangsperiode skal rapporter som benyttes i boligomsetningen eller dersom det er en del av oppdraget også opplyse om fordelingen mellom P-ROM og S-ROM med utgangspunkt i definisjonene som fremkommer av veiledningen til Norsk Standard 3940 Areal- og volum-beregninger av bygninger fra 2012. Fordelingen mellom P-ROM og S-ROM er basert på veiledningen og bygningssakkyndiges eget skjønn. P-ROM er måleverdige rom som benyttes til kort eller langt opphold. S-ROM er måleverdige rom som benyttes til lagring, og tekniske rom. Bruken av et rom på befaringstidspunktet har betydning for om rommet defineres som P-ROM eller S-ROM. Dette betyr at rommet både kan være i strid med teknisk forskrift og mangle godkjenning i kommunen for den aktuelle bruken, uten at dette vil få betydning for valg av arealkategori.

- Se øvrig informasjon om areal i rapporten, Norsk Standard 3940 (2012 og 2023) og veiledningen til disse.

## PERSONVERN

iVerdi AS, bygningssakkyndig og takstforetaket behandler personopplysninger som bygningssakkyndig trenger for å kunne utarbeide rapporten. Personvernerklæring med informasjon om bruk av personopplysninger og dine rettigheter finner du her [Personvernerklæring - iVerdi](#)

## DELING AV PERSONOPPLYSNINGER FOR TRYGGERE BOLIGHANDEL OG MULIG RESERVASJON

Norsk takst og deres samarbeidspartnere benytter personopplysninger fra rapporten for analyse- og statistikkformål, samt utvikling og drift av produkter og tjenester for takstbransjen og andre aktører i boligomsetningen. Les mer om dette og hvordan du kan reservere deg på <https://www.norsktakst.no/norsk/om-norsk-takst/personvernerklæring/reservasjon/>

Vendu lager en boliganalyse basert på opplysninger fra rapporten. Les mer om dette og hvordan du kan reservere deg her: <https://samtykke.vendu.no/KY2140>

## KLAGEORDNING FOR FORBRUKERE

Er du som forbruker misfornøyd med bygningssakkyndiges arbeid eller opptreden ved taksering av bolig eller fritidshus, se [www.takstklagenemnd.no](http://www.takstklagenemnd.no) for mer informasjon