



5182142

# NAF Bruktbiltest

Testdato  
22.01.2025



## Kunde

<b>Navn</b>	Auksjonen.no Co/Santander	<b>Kontaktperson</b>	
<b>Medlemsnummer</b>	95140190	<b>Navn</b>	Auksjonen.no Co/Santander
<b>Adresse</b>	Døvleveien 23	<b>Telefon</b>	33300540
<b>Postnummer og -sted</b>	3170 SEM	<b>E-post</b>	tony@auksjonen.no
<b>Telefon</b>	33300540		
<b>E-post</b>	tony@auksjonen.no		



## Kjøretøy

<b>Bilmerke</b>	Volkswagen	<b>Motorstørrelse</b>	999 cm <sup>3</sup>
<b>Modell</b>	POLO	<b>Motoreffekt</b>	70 kW
<b>Type</b>	6R	<b>Aksler i drift</b>	1
<b>Registreringsnr.</b>	PR40243	<b>Drivstofftype</b>	Bensin
<b>Understellsnr.</b>	WVWZZZ6RZHY098144	<b>Kjøretøygruppe</b>	101
<b>Km.stand.</b>	91403	<b>Bruktimportert</b>	Nei
<b>Farge</b>	Sølv	<b>Registreringsår</b>	2017
<b>Karosseritype</b>	Kombikupé	<b>Registrert første gang</b>	19.01.2017
		<b>Frist for neste EU kontroll</b>	30.03.2025



## Informasjon

NAF Bruktbiltest (BBT) er en uavhengig vurdering av kjøretøyets tekniske tilstand iht. definerte kontrollpunkter. De aktuelle kontrollpunktene fremkommer i testen og vurderes / bedømmes etter NAF sine definisjoner og retningslinjer som også hensyntar bilens alder og km-stand.

NAF anmerker kun feil, mangler og avvik som avdekkes på testtidspunktet. Forutsetninger for utført test er angitt på side 2 i denne rapporten. NAF demonterer ikke for kontroll. Det kan være indikasjon knyttet til tekniske forhold som krever ytterligere utredning for å kunne fastslå omfang. Det kan også være periodiske feil som ikke kan avdekkes på testtidspunktet. Se utfyllende leveransebeskrivelse side 6.

NAF Bruktbiltest er utført på oppdrag av bilforhandler. Alle henvendelser til testen og øvrige forhold til bilens tekniske tilstand må avklares mellom kjøper av bilen og bilforhandler. Testen er utstedt til.



5182142

## Testresultater

Ref.Id	Repareres	Resultat	Beskrivelse
54.2	Setevarmer	Setevarme virker ikke:	Venstre foran
87.8	Utvendig speil	Sitter løst	Høyre

Ref.Id	Opplysning	Resultat	Beskrivelse
4.12	Service/ Dokum.	Bilen har digital servicebok, denne er ikke kontrollert av NAF	
24.6	EOBD-systemstatus	Diagnoseavlesing ligger i testrapport	
50.15	Varmeapparat / klimaanlegg (AC)	Kjølefunksjon er ikke funksjonsprøvd grunnet for lav utetemperatur	
67.28	Ekstra hjulsett	Dekk er noe skjevslett	
81.9	Frontrute	Noe steinsprut	
81.10		Slitt frontrute	
88.14	Underside	Mangelfull antirustbehandling:	

## Servicehistorikk

Bilen har elektronisk servicedokumentasjon

Dato	Km.stand
10.07.2023	80966

## Testforhold

<b>Maks hastighet ved prøvekjøring</b>	90 km/t
<b>Utetemperatur ved prøvekjøring</b>	1 °C
<b>Føreforhold ved prøvekjøring</b>	Vått
<b>Bilen ble prøvekjørt:</b>	Driftsvarm motor
<b>Er bilen skitten eller nediset:</b>	Nei
<b>Frist for neste EU kontroll</b>	31.03.2025



5182142

**Prøvekjøring**

1 - Kjøreegenskaper ✓

**Generell informasjon**

3 - Nøkler / Utstyr ✓

4 - Service/ Dokum. O

**Bremser**

5 - Bremsbelegg ✓

6 - Bremseskiver ✓

8 - Parkeringsbrems ✓

9 - Bremsvirkning ✓

10 - Bremsvæsknivå ✓

11 - Bremsvæskens kokepunkt ✓

12 - Bremsør ✓

13 - Bremseslanger ✓

14 - Bremskraftforsterker ✓

15 - Brems pedal ✓

**Lys og signaler**

17 - Lys ✓

19 - Refleks ✓

20 - Lyd / lyssignaler ✓

21 - Varsellamper ✓

22 - Varsellamper utvidet ✓

**e-Diagnose**

24 - EOBD-systemstatus O

**Motor**

25 - Avgassanalyse (Bensin) ✓

27 - Motor virkemåte ✓

28 - Utvendig tilstand motor ✓

29 - Oljenivå motor ✓

30 - Kjølevæske ✓

31 - Kjølevifte ✓

32 - Kjølesystem ✓

33 - Eksosanlegg ✓

34 - HC i kjølesystem ✓

35 - Motorfester ✓

36 - Drivstofftank, rør, slange ✓

**Drivverk**

40 - Girkasse (automatisk) ✓

41 - Differensial ✓

42 - Drivaksler ✓

**Elektriske anlegg**

44 - Instrument belysning ✓

45 - Instrumenter ✓

46 - Radio / Multimedia ✓

47 - Elektrisk vindusheis ✓

48 - Oppvarmet bakrute ✓

49 - Kupevifte ✓

50 - Varmeapparat / klimaanlegg (AC) O

51 - Vindusvisker, spyler (foran/bak) ✓

52 - Lyktespyler / Visker ✓

53 - Sentrallås ✓

54 - Setevarmer R

55 - Ladespenning generator ✓

56 - Drivrem generator ✓

57 - Batteri ytre tilstand ✓

58 - Tilstand 12 volt batteri ✓

**Hjul, dekk, felg**

65 - Dekk ✓

**Hjul, dekk, felg**

66 - Felg ✓

67 - Ekstra hjulsett O

68 - Hjullager ✓

69 - Reservehjul / dekkreparasjonssett ✓

70 - Hjulcapsler/navkopper ✓

**Styring**

71 - Ratt, rattaksel, ledd ✓

72 - Styresnekke, tannstang ✓

73 - Styrestag/ledd ✓

**Hjuloppheng**

75 - Støtdempere ✓

76 - Stabilisator ✓

77 - Fjærer / fjærbein ✓

78 - Opphengs- / bærearmer foraksel ✓

79 - Opphengs- / bærearmer bakaksel ✓

80 - Travers ✓



5182142

## Karosseri

81 - Frontrute	○
82 - Siderute/bakrute	✓
83 - Dør-/panseråpner	✓
86 - Lakk / karosseri utvendig	✓
87 - Utvendig speil	R
88 - Underside	○
89 - Understellsnummer	✓

## Interiør

91 - Dashbord / midtkonsoll	✓
92 - Luftdyse kupé	✓
93 - Taktrekk	✓
94 - Solskjerm	✓
95 - Innvendig speil	✓
96 - Dørtrekk	✓
97 - Døråpning	✓
98 - Seter	✓
99 - Bilbelte	✓
100 - Gulvmatter/-teppe	✓
101 - Bagasjeromstildekning	✓
102 - Laste-/bagasjerom	✓
103 - Interiør generelt	✓
104 - Varseltrekant	✓



5182142

**Måleverdier**

Ref.Id	Punkt	Fråse	Måleverdi
3.1	Nøkler / Utstyr	Antall nøkler:	2 stk
6.1	Bremsekiver	Min. bremsekivetykkelse før utskifting foran:	19,00 mm
6.2		Bremsekivetykkelse VF	21,60 mm
6.3		Bremsekivetykkelse HF	21,60 mm
6.4		Min. bremsekivetykkelse før utskifting bak:	7,00 mm
6.5		Bremsekivetykkelse VB	8,50 mm
6.6		Bremsekivetykkelse HB	8,50 mm
9.1	Bremsevirkning	Bremsevirkning, VF	220,00
9.2		Bremsevirkning, HF	220,00
9.3		Bremsevirkning, VB	120,00
9.4		Bremsevirkning, HB	120,00
25.1	Avgassanalyse (Bensin)	CO	0,00 %
25.2		CO2	15,20 %
25.3		HC	0,00 ppm
25.4		O2	0,08 %
25.5		CO ved forhøyet tomgang	0,04 %
25.6		Lambda ved forhøyet tomgang	1,00
30.1	Kjølevæske	Kjølevæskens frysepunkt, frostsikker ned til minus:	25 °C
34.1	HC i kjølesystem	HC i kjølesystem	1 ppm
50.1	Varmeapparat / klimaanlegg (AC)		Ikke målt pga. for lav utetemperatur
55.1	Ladespenning generator	Ladespenning med last (V)	14,80 volt
55.2		Ladespenning uten last (V)	14,80 volt
58.1	Tilstand 12 volt batteri	Referanseverdi norm:	EN
58.2		Referanseverdi kaldstart-kapasitet:	640 ampere
58.3		Målt kaldstart-kapasitet:	460 ampere
65.1	Dekk	Mønsterdybde VF	5,40 mm
65.2		Mønsterdybde HF	5,20 mm
65.3		Mønsterdybde VB	5,00 mm
65.4		Mønsterdybde HB	4,30 mm
65.5		Bilen er utrustet med:	Piggfrie vinterdekk
66.1	Felg	Felg montert på bilen:	Lettmetallfelg
67.1	Ekstra hjulsett	Mønsterdybde	3,80 mm
67.2		Mønsterdybde	4,10 mm
67.3		Mønsterdybde	4,20 mm
67.4		Mønsterdybde	4,40 mm
67.5		Ekstra hjulsett er utrustet med:	Sommerdekk
67.6		Felg på ekstra hjulsett:	Lettmetallfelg



## Bilder og vedlegg



1. Generelt



2. Generelt



3. Generelt



4. Generelt

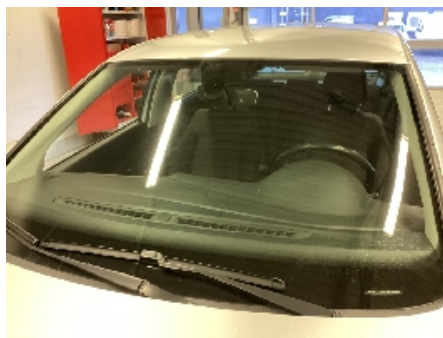

5. Generelt



6. Generelt



7. Generelt



8. Generelt



9. Generelt



10. Generelt



11. Generelt



12. Generelt





5182142



13. Generelt



14. Generelt



15. Generelt



16. Generelt



17. Generelt



18. Generelt



19. Generelt



20. Generelt



21. Generelt



22. Generelt

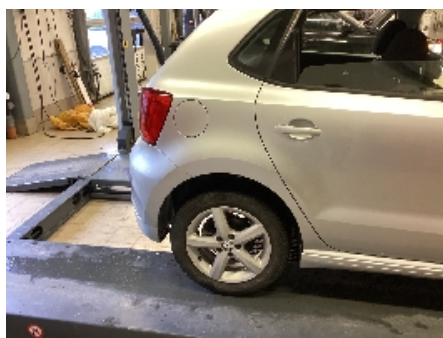

23. Generelt



24. Generelt





5182142



25. Generelt



26. Generelt



27. Generelt



28. Generelt



29. Generelt



30. Generelt



31. Generelt



32. Generelt



33. Generelt



34. Generelt



35. Generelt



36. Generelt





5182142



37. Generelt



38. Generelt



39. Generelt



40. Generelt



41. Generelt



42. Generelt



43. Generelt



44. Generelt



45. Generelt

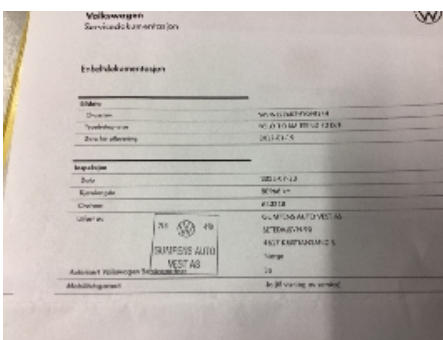

46. Generelt



5182142

## Leveransebetingelser

### 1. Testrapporten

Testrapporten inneholder identifikasjon av kjøretøy og kunde samt beskrivelse av testens omfang med måleresultater der det foreligger.

### 2. Bedømming-vurderingsdefinisjon

Forklaring til bokstavkodene som benyttes ved PDF rapport:

V = Normalt. Tilstand vurdert «normal» iht. kjøretøyets alder og kjørelengde

R = Reparasjon. Anbefaler utbedring iht. kontrollpunkt

O = Opplysning. Informasjon iht. kontrollpunkt og/eller kjøretøy

S = Skiftet. Kontrollpunkt inkl. komponentskifte

J = Justert. Kontrollpunkt inkl. justering

I = Ikkeutført. Kontrollpunkt ikke vurdert

### 3. Gjennomføring av test.

Test utføres på et NAF Senter hvis ikke annet er beskrevet.

### 4. Eiendomsrett

Testens resultat tilhører NAFs kunde. Kundens navn er registrert på side 1 i testrapporten, og eventuelle henvendelser i forbindelse med testen må utføres av registrert kunde. Testresultatene leveres ikke ut til andre uten samtykke fra NAFs kunde.

### 5. Demontering

NAF demonterer ikke for kontroll/vurdering, og kan dermed ikke påpeke feil som kun avdekkes ved demontering. Dersom NAF oppdager avvik der det trengs demontering for kontroll/vurdering, vil dette anmerkes i testrapporten.

### 6. Prøvekjøring, periodiske feil og fremtidige problemer

NAF anmerker kun feil og avvik som oppdages på testtidspunktet. Periodiske feil/avvik kan forekomme uten at dette avdekkes pga. manglende symptom(fremtredelse) ved testtidspunktet. Det er ikke mulig å forutse fremtidige problemer, feil eller avvik.

NAF prøvekjører bilen kun i begrenset grad.

### 7. Avlesing av elektronisk lagrede feilkoder via kjøretøyets OBD kontakt

NAF leser feilkoder på de elektroniske styresystemene som bilprodusenten har gitt tilgang til. Tilgang kan variere mellom ulike bilmerker og modeller og systemene leses med det testutstyret som benyttes av NAF. Det skilles ikke mellom permanente og periodiske feilkoder. NAF kan ikke påvise avvik i bilens oppgitte kilometerstand ved hjelp av diagnose.

### 8. NAFs ansvar

NAF har vurdert alle kontrollpunkter i den aktuelle testrapporten i henhold til NAFs definisjoner og retningslinjer. Kontrollpunkter som ikke omtales i rapporten er ikke inkludert eller vurdert.

Feil/avvik som avdekkes i etterkant av testen, kan ikke lastes NAF uten at det dokumenteres at følgende kumulative vilkår foreligger:

- feil/avvik må anses å ha foreligget ved testtidspunktet
- feil/avvik kan avdekkes etter gjeldende definisjoner og retningslinjer (innhold) av kontrollpunkt ved testtidspunktet
- feil/avvik kan avdekkes ved benyttet testutstyr i NAF ved testtidspunktet
- feil/avvik kan avdekkes ved gjeldende testforutsetninger ved testtidspunktet
- feil/avvik medfører konsekvenstap
- NAF har opptrådt uaktsomt ved testtidspunktet

### 9. Klageadgang næringsmarked

Testens resultat tilhører NAFs kunde. Kundens navn er registrert på side 1 i testrapporten. Ved eventuelle uoverensstemmelser i forbindelse med levert dokumentasjon, skal kunde ta dette opp med NAF. NAF er forretningsmessig leverandør til kunde og forholder seg kun til denne avtalepart.

Alle reklamasjoner må være NAF i hende skriftlig senest 10 dager etter at testen er utført.

### 10. Reklamasjonsansvaret til NAF

Ved uoverensstemmelse mellom tekst og bilder i testrapport og ett av disse viser riktig tilstand, er feilen ikke reklamasjonsgrunn.

NAF AS er ikke ansvarlig for feil i opplysninger som er hentet elektronisk fra 3.-part.

NAF AS kan kreve at bilen stilles til disposisjon for kontroll.

Ved reklamasjon kan NAF AS forlange å få mulighet til å reparere på eget verksted.

Hvis kjøper starter reparasjon på annet verksted uten skriftlig godkjenning fra NAF AS bortfaller retten til å kreve utgiften refundert av NAF AS.

Ved reparasjon på kjøpers verksted beregnes priser etter NAF AS sine innkjøpspriser (Meca eller tilsvarende) og selvkost på timepris. Benyttes DBS-systemet som grunnlag for delepriser benyttes importørpriser uten fraktpåslag.

Arbeidstidsettes iht. Haynes Pro med faktor 1

Diagnoserapport vedlegges der kunden har bestilt dette. Diagnoserapporten betraktes som en del av testrapporten.

Reklamasjonskravets størrelse er under alle omstendigheter oppad begrenset til prisen på testen, med mindre noe annet er særskilt avtalt.

NAF AS anbefaler at budgivere selv inspiserer objektet.



# Feilkodeutlesing

Analyse av kjøretøyets systemer

<b>Reg.nr</b>	<b>VIN</b>
PR40243	WVWZZZ6RZHY098144
<b>Årsmodell</b>	<b>Merke/Modell</b>
14-17	Polo 1.0i TSI
<b>Motorkode</b>	<b>Km</b>
CHZB	91 403

## Utført med feil (25)

System	Feilkoder og Beskrivelse	
	P0501 U0415	Driving speed sensor/signal—Signal faulty CAN bus connection to ABS/ESC control unit—Received invalid data
Airbag	U112300	Data bus—Message faulty
Diagn. interface bus	U101100 U120200	Voltage supply—Voltage too low Data bus—FAULTY SYSTEM DIAGNOSSIS!
Engine electronics I	P011300 P050100 U041500 U041600 U101700	Intake-air temperature sensor—Signal too high Driving speed sensor/signal—Signal faulty CAN bus connection from brake system ECU—Signal implausible CAN bus connection to ABS/ESC control unit—Signal implausible ABS system—Read out trouble code memory.
Instrument cluster	U112300	Data bus—Message faulty
Parking assist	U112300	Data bus—Message faulty
Power steering	U112300	CAN BUS—Message faulty
Radar sensor of adaptive cruise control	U112300	CAN BUS—Message faulty

## Utført uten feil (1)

System	Beskrivelse
Audio/Video	Information electronics