





# Tilstandsrapport

 Fritidsbolig  
 Fjellvegen 4, 3570 ÅL  
 ÅL kommune  
 gnr. 127, bnr. 178

Sum areal alle bygg: BRA: 96 m<sup>2</sup> BRA-i: 62 m<sup>2</sup>



Befaringsdato: 01.08.2024

Rapportdato: 11.10.2024

Oppdragsnr.: 18735-1306

Referansenummer: WF1746

Autorisert foretak: Hallingdal og Valdres Eiendomstaksering AS

Sertifisert Takstingeniør: Glenn Rotebakkdokken

Vår ref:



 Hallingdal og Valdres  
Eiendomstaksering as



Rapporten kan brukes i inntil ett år etter befaringsdatoen, og kan ikke gjenbrukes ved flere boligsalg i denne perioden. For eiendomsoverdragelser fra 1.1.2024, må selger sørge for at areal i rapporten er oppdatert og følger ny bransjestandard for areal. Skjer det endringer, oppstår skader også videre på boligen, bør du som selger be om oppdatert rapport.

## Norsk takst

Norsk takst er bransjeorganisasjonen for landets bygningssakkyndige og takstforetak, med om lag 1400 sertifiserte medlemmer fordelt på omtrent 1000 bedrifter. I boligomsetningen regnes takstrapportene som et helt avgjørende element i den informasjonen som gjøres tilgjengelig for kjøper. Årlig leverer medlemmene rundt 120.000 slike takster. Det gir unik oversikt over norske boliger, og bidrar til at alle oppdrag kan utføres med utgangspunkt i erfaringsbasert kvalitet.



Det stilles høye krav til utdanning, sertifisering og yrkesetikk. Norsk takst er opptatt av at boligomsetningen skal være trygg, og legger vekt på å opptre uavhengig av andre bransjeaktører. Bygningssakkyndige fakturerer sine tjenester uten hensyn til hvilken pris som oppnås, og skal heller ikke på annen måte ha noen egeninteresse knyttet til handelen.

Uavhengighet og god fagkunnskap har over tid bygget troverdighet og tillit. Både selger og kjøper skal kunne stole på bygningssakkyndiges vurderinger. For tilfeller der det likevel skulle oppstå misnøye med utført arbeid, har vi sammen med Forbrukerrådet etablert en klagenemnd.

Norsk takst har en sentral rolle i utviklingen av norske standarder, regler og profesjonsprinsipper, og representerer bransjen i alle relevante internasjonale fora. Dette sikrer at norske bygningssakkyndige tidlig kan tilpasse seg krav og bransjetrender fra utlandet, samtidig som takseringsfaget får en norsk stemme på verdensbasis. Organisasjonen bidrar i næringspolitisk sammenheng, og har vært en pådriver for å sikre at lover og regler gir trygghet for forbrukerne i boligomsetningen.

## Hallingdal og Valdres Eiendomstaksering AS

Hallingdal og Valdres Eiendomstaksering AS ble etablert i 1999 og har kontorer på Gol, Fagernes og Beitostølen.

Vi er fire ansatte med bakgrunn fra byggebransjen, bl.a. to tømrmestere og en murermester. Denne erfaringen kombinerer vi med kunnskap til gjeldende regelverk og standarder innenfor bygg som vi bruker ved utarbeidelse av våre rapporter. Geografisk utføres de fleste oppdrag i Hallingdal og Valdres, men vi har også oppdrag i nærliggende områder.

Vår største oppdragsmengde omfatter tilstandsrapport og verditakst på bolig/fritidsboliger, samt taksering av landbrukseiendommer. Ved oppføring av bygninger kan vi foreta byggelånsoppfølging, og videre bidra når bygning skal overleveres fra entreprenør til kunde/byggherre, hvor bygning kontrolleres mot kontrakt, forskrifter og standarder.

### Rapportansvarlig

Glenn Rotebakkdokken  
Uavhengig Takstingeniør  
glenn@takstmann.com  
975 45 244



# Dette trenger du å vite om tilstandsrapporten



## Hva er en tilstandsrapport?

En tilstandsrapport beskriver synlige skader/avvik eller tegn på skader/avvik på boligen. Rapporten fremhever vanligvis ikke positive egenskaper ved boligen.



## Hva vurderer en bygningssakkyndig?

Den bygningssakkyndige vurderer boligen ut fra hva man kan forvente av en bygning av samme alder og type. Vurderingen gjøres som regel mot hvordan det var vanlig å bygge og regler som gjaldt da boligen ble oppført (søknadstidspunktet). Forhold som er vanlige for bygningens alder, slik som slitasje etter normal bruk regnes ikke som avvik.



## Hva inneholder tilstandsrapporten?

Den bygningssakkyndige undersøker rom og bygningsdeler slik det kommer frem av [Forskrift til avhendingsloven](#). Tilstandsrapporten inneholder bare avvik som den bygningssakkyndige kan se eller kontrollere med enkle hjelpemidler. Det gjøres ikke nærmere undersøkelser slik som åpning av vegger eller andre bygningsdeler. I vegg mot våtrom og rom under terreng kan det borres et hull for å gjøre enkle undersøkelser slik som fuktsøk.

## Når du kjøper en brukt bolig

Når du kjøper en brukt bolig, er det viktig å være oppmerksom på at dette ikke kan sammenlignes med å kjøpe en ny bolig. Måten boligen ble bygget på kan være annerledes enn i dag. Bygninger svekkes over tid, og utsettes for slitasje blant annet på grunn av bruk og vær og vind. Mange boliger fornyes helt eller delvis, noen i flere omganger, eller det oppføres tilbygg. Særlig for boliger som er pusset opp eller endret, er det viktig å merke seg at fornyelse av overflater ikke nødvendigvis betyr at bygningsdeler under er forbedret.

## Vurdering mot byggeår

Den bygningssakkyndige vil vurdere boligen mot hvordan det var vanlig å bygge og regler som gjaldt da bygningen ble oppført (søknadstidspunktet). Den bygningssakkyndige ser etter avvik som har betydning for og som reduserer boligens funksjon og verdi, og som kommer frem av Forskrift til avhendingslova. Noen rom og bygningsdeler slik som bad og vaskerom, og forhold som gjelder sikkerhet mot brann, rekkverk og trapper osv., vil den bygningssakkyndige vurdere mot dagens regelverk. Etter dagens regelverk vil disse kunne få en tilstandsgrad 2 eller 3 uten at det nødvendigvis er krav om at avviket må utbedres.

## Tilstandsrapporten beskriver ikke hele boligen

### BYGNINGSSAKKYNDIGE SER FOR EKSEMPEL IKKE PÅ (MED MINDRE BYGNINGSDELEN ER NEVNT I RAPPORTEN)

- vanlig slitasje og normal vedlikeholdstilstand • bagatellmessige forhold som ikke påvirker bygningens bruk eller verdi vesentlig • etasjeskillere • tilleggsbygg slik som garasje, bod, annek, naust også videre • utvendige trapper • støttemurer • skjulte installasjoner • installasjoner utenfor bygningen • full funksjonstesting av el- og VVS-installasjoner • geologiske forhold og bygningens plassering på grunnen • bygningens planløsning • bygningens innredning • løsløse slik som hvitevarer • utendørs svømmebasseng og pumpeanlegg • bygningens estetikk og arkitektur • bygningens lovlighet (bortsett fra bruksendringer, brannceller og forhold som åpenbart kan påvirke helse, miljø og sikkerhet) • fellesarealer (med mindre boligeier har vedlikeholdsplikt for fellesarealer og dette er kjent for bygningssakkyndig, eller fellesarealet har en særlig tilknytning til boligen).

© iVerdi 2023 © Norsk takst 2023

Malen til denne rapporten, inkludert standardtekstene fra Norsk takst, er vernet etter åndsverkloven og kan kun benyttes av medlemsforetakene i Norsk takst og av takstingeniører som er sertifisert i slikt foretak, samt av kunder hos iVerdi og studenter hos NEAK. For andre aktører er eksemplarframstilling av malen og standardtekster, som utskrift og annen kopiering til bruk som grunnlag for tilsvarende rapporter, bare tillatt når det er hjemlet i lov (kopiering til privat bruk, sitat o.l.) eller avtale med Norsk Takst ([Forside](#)) eller iVerdi ([Hjem-iVerdi](#)).

Utnyttelse i strid med lov eller avtale kan medføre erstatnings- og straffeansvar.

# Dette trenger du å vite om tilstandsrapporten

## Tilstanden vurderes med ulike tilstandsgrader

Tilstanden gir uttrykk for en gitt forventet tilstand, blant annet vurdert ut fra alder og normal bruk. Ved Tilstandsgrad 0 (TG0) og Tilstandsgrad 1 (TG1) gir den bygnings sakkyndige normalt ingen begrunnelse for valg av tilstandsgrad. Grunnen er at bygningen eller bygningsdelen da bare har normal slitasje. Ved skjulte konstruksjoner kan alder alene avgjøre tilstandsgrad. Når bygnings sakkyndige anbefaler tiltak, for eksempel utbedringer, må brukeren av rapporten vurdere om tiltakene er nødvendige og lønnsomme.

Når den bygnings sakkyndige velger tilstandsgrad, baseres vurderingen på faste kriterier som følger av gjeldende bransjestandard for Teknisk tilstandsanalyse ved omsetning av bolig og Forskrift til avhendingslova.



### TILSTANDSGRAD 0, TG0: INGEN AVVIK

Bygningsdelen skal være tilnærmet ny, ikke vise tegn på slitasje og det skal være lagt frem dokumentasjon på faglig god utførelse. Det er ingen merknader til delen.



### TILSTANDSGRAD 1, TG1: MINDRE AVVIK

Bygningsdelen skal bare ha normal slitasje, og straktiltak skal ikke anses som nødvendig. Graden kan også brukes når delen er ny, men der dokumentasjon på faglig god utførelse mangler.



### TILSTANDSGRAD 2, TG2: VESENTLIGE AVVIK OG MINDRE AVVIK SOM ETTER NS 3600 GIR TG 2

Bygningsdelen skal enten ha feil utførelse, en skade eller symptomer på skade, sterk slitasje eller nedsatt funksjon. Graden gis når bygningsdelen trenger vedlikehold eller tiltak i nær fremtid. Graden skal også brukes når delen er gammel og det er grunn til å varsle om faren for skader på grunn av alderen, eller når det er grunn til å overvåke delen spesielt på grunn av fare for større skader eller følgeskader.

Ved avvik som ikke krever umiddelbare tiltak (ingen umiddelbar kostnad) så blir TG2 markert med en lysere farge.



### TILSTANDSGRAD 3, TG3: STORE ELLER ALVORLIGE AVVIK

Denne tilstandsgraden brukes ved kraftige tegn på forhold som man må regne med trenger utbedring straks eller innen kort tid. Det er påvist funksjonssvikt eller sammenbrudd.



### IKKE UNDERSØKT/IKKE TILGJENGELIG FOR UNDERSØKELSE

Det kan være avvik/skader som ikke er avdekket.

## Hva er et anslag på utbedringskostnad?

Hva det vil koste å utbedre rom eller bygningsdeler, er et forsiktig anslag basert på nåværende kvalitet, registrert avvik og angitte tiltak i rapporten. Anslaget er gitt på generelt grunnlag og må ikke forveksles med et pristilbud fra en håndverker. Det kan foreligge avvik og tiltak som ikke kommer frem av rapporten. Utbedringskostnad avhenger blant annet av personlige valg av og markedspris på materialer og tjenesteyter.

I rapporten skal det settes anslag for utbedringskostnad for TG3, og slikt anslag kan også gis ved TG2.



# Beskrivelse av eiendommen

Eiendommen består av en fritidsbolig og garasje fra hytteprodusenten Ålhytta. Fritidsboligen er oppført i bindingsverk over en etasje med hems over deler. Byggeår fritidsbolig er 1982 og garasje er 1985.

Fritidsboligen fremstår med noe vedlikeholdsbehov. Avvik som er registrert er hovedsakelig påregnelige avvik tatt byggeår i betraktning. For ytterligere opplysninger vises det til beskrivelsen i rapporten.

## Fritidsbolig - Byggeår: 1982

### UTVENDIG

[Gå til side](#)

Taktekking er kreosot-impregnerte takbord. Tretakrenner av impregnerte bord med blikkinnlegg (2024). Montert takstige for feiing/tilsyn. Saltak av sperrer med bæring av limtre.

Yttervegg av bindingsverk antatt isolert med 7cm mineralull, utvendig kledd med liggende kledningsbord. Vinduer av tre med 2- og 3-lags isolerglass i faste og topphengslede karmen. Ytterdør er terrassedør av tre med 2-lags isolerglass. Stue har tilsvarende for adkomst til veranda.

Terrasse/veranda delvis overbygget mot sør og vest utført i tre. Enkelt fundamentert på steiner. Terrasse ved inngangsparti utført i tre.

### INNSENDIG

[Gå til side](#)

Gulv har lakkerte tregulv. Vegger har trepanel. Himlinger har trepanel. Innerdører er skyvedører av malt trefiber.

Montert vedovn og murt åpen peis i teglstein. Ildstedene er tilknyttet samme elementpipe av lettklinker.

Dekke er av isolert bjelkelag. Åpent krypkjeller under bjelkelag med stubbloft av rupanel.

Uttrekkbar stige av tre til hems.

### VÅTROM

[Gå til side](#)

Bad:  
Gulv har gulvbelegg med oppbrett. Nedsenket gulv i dusj. Vegger har trepanel. Montert plexiglass på vegger i dusj. Himling har trepanel. Rommet har naurlig ventilasjon med takventil.

### KJØKKEN

[Gå til side](#)

Ålkjøkken av heltre furu med over- og underskap. Foliert benkeplate. Nedfelt kjøkkenvask i rustfritt stål. Frittstående ventilator med utkast gjennom yttervegg/raft.

### SPESIALROM

[Gå til side](#)

Gulv har lakkert tregulv. Vegger og himling har trepanel. Montert klosett og servant (kun kaldtvann).

### TEKNISKE INSTALLASJONER

[Gå til side](#)

Vannledninger er av kobber. Avløpsrør er av plast. Varmtvannsbereder 150 liter montert på hylle i bad.

Naturlig ventilasjon med ventiler montert i himling/raft.

Sikringsskap med automatsikringer og en jordfeilautomat (varmekabel vannledning) plassert i toalettrom. Utvendig skap med AMS-strømmåler. Oppvarming med rørvner, panelovner og varmekabler (bad). Montert røykvarsler på batterispennning. Slukkeutstyr er pulverapparat 6 kg (nytt).

### TOMTEFORHOLD

[Gå til side](#)

Byggegrunn/masser er ukjent og dette er ikke kontrollert eller dokumentert. Antatt ingen eller enkel drenering jmf. byggeår. Støpte punktfundamenter av betong. Boligen ligger i lettere hellende terreng, utenom ras- eller flomutsatt område ifølge NVE Aktsomhetskart. Utvendig vann- og avløpsledninger av plast. Tett tank av glassfiber for svartvann og antatt spredegrøft for gråvann.

## Arealer

[Gå til side](#)

## Forutsetninger og vedlegg

[Gå til side](#)

## Lovlighet

[Gå til side](#)

### Fritidsbolig

- Det foreligger godkjente og byggemeldte tegninger, som stemmer med dagens bruk

### Garasje

- Det foreligger godkjente og byggemeldte tegninger, som stemmer med dagens bruk

# Sammendrag av boligens tilstand

## Fordeling av tilstandsgrader

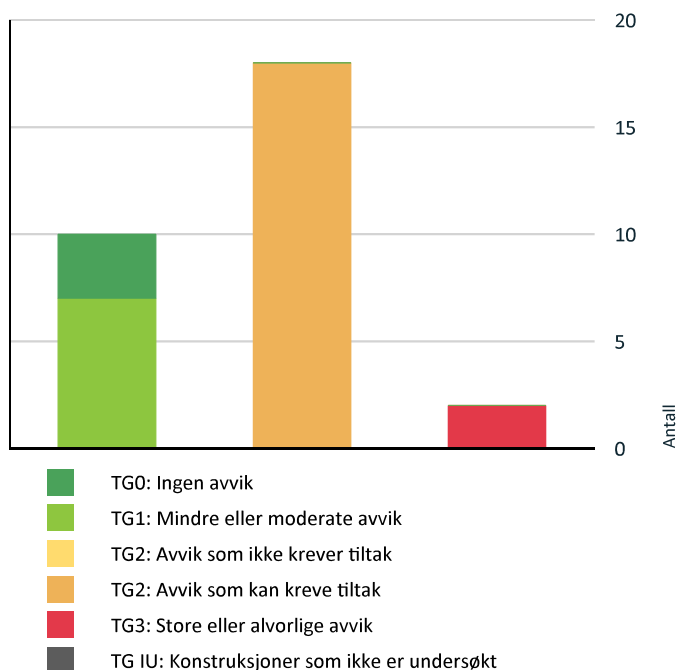

Vil du vite mer om tilstandsgrader? Se side 4.

## Anslag på utbedringskostnad

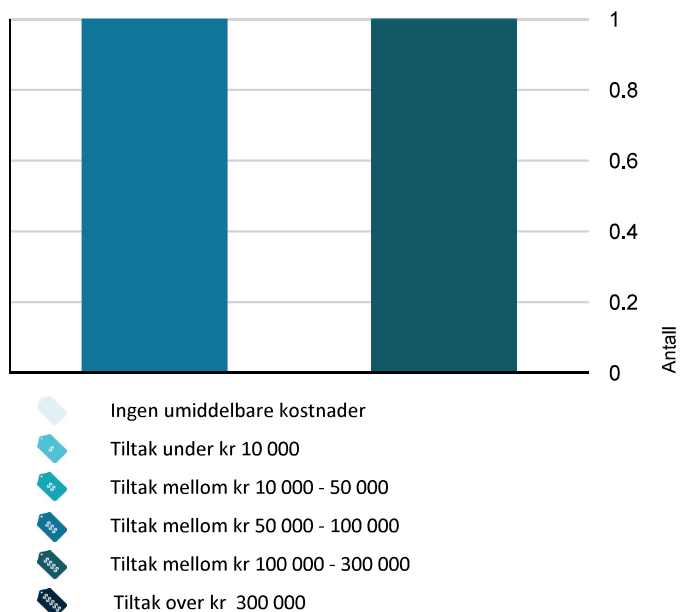

Hva er anslag på utbedringskostnad? Se side 4.

## Spesielt for dette oppdraget/rapporten

Hallingdal & Valdres Eiendomstaksering AS har fått i oppdrag å utarbeide en tilstandsrapport over fritidseiendommen Gnr. 127 Bnr. 178 i Ål kommune. Rekvirent er Ålhytta AS v/Bård Svardal. Taksten er utarbeidet på grunnlag av befaring, opplysninger gitt av rekvirent, samt gjennomgang av innhentede dokumenter. Formålet med tilstandsrapporten er oppgitt til å være salg i det frie marked.

Det er kun fritidsboligen som er tilstandsvurdert, ikke tilleggsbygninger.

## Oppsummering av avvik

Vil du vite mer? Se på rommet eller bygningsdelen senere i rapporten.

### Fritidsbolig

#### ! TG 3 STORE ELLER ALVORLIGE AVVIK

! Innvendig > Pipe og ildsted [Gå til side](#)

! Våtrom > Etasje > Bad > Generell [Gå til side](#)

#### ! TG 2 AVVIK SOM KAN KREVE TILTAK

! Utvendig > Taktekking [Gå til side](#)

! Utvendig > Nedløp og beslag [Gå til side](#)

! Utvendig > Veggkonstruksjon [Gå til side](#)

! Utvendig > Vinduer [Gå til side](#)

! Utvendig > Dører [Gå til side](#)

! Utvendig > Balkonger, terrasser og rom under balkonger [Gå til side](#)

! Innvendig > Radon [Gå til side](#)

! Innvendig > Innvendige dører [Gå til side](#)

! Kjøkken > Etasje > Kjøkken > Overflater og innredning [Gå til side](#)

! Spesialrom > Etasje > Toalettrom > Overflater og konstruksjon [Gå til side](#)

! Tekniske installasjoner > Vannledninger [Gå til side](#)

! Tekniske installasjoner > Avløpsrør [Gå til side](#)

# Sammendrag av boligens tilstand

! Tekniske installasjoner > Varmtvannstank [Gå til side](#)

! Tekniske installasjoner > Elektrisk anlegg [Gå til side](#)

! Tomteforhold > Drenering [Gå til side](#)

! Tomteforhold > Grunnmur og fundamenter [Gå til side](#)

! Tomteforhold > Utvendige vann- og avløpsledninger [Gå til side](#)

! Tomteforhold > Septiktank [Gå til side](#)

# Tilstandsrapport

## FRITIDSBOLIG



### Byggeår

1982

### Kommentar

Oppgitt av rekvirent.

### Standard

Normal standard på bygget ut ifra alder/konstruksjon - jamfør beskrivelse under konstruksjoner.

### Vedlikehold

Normalt vedlikeholdt.

## UTVENDIG

### Taktekking

*Punktet må sees i sammenheng med Takkonstruksjon/Loft*

Taktekking er kreosot-impregnerte takbord.

#### Vurdering av avvik:

- Mer enn halvparten av forventet brukstid er passert på taktekkingen.
- Mer enn halvparten av forventet brukstid er passert på undertak.
- Det er avvik:

Takbordene har høy værslitasje og en del oppstikkende spikere.

#### Konsekvens/tiltak

- Tidspunkt for utskiftning av taktekking nærmer seg.
- Overvåk tilstanden jevnlig. For å få tilstandsgrad 0 eller 1 må tekkingen skiftes ut, men tidspunktet for når dette er nødvendig er vanskelig å si noe om.
- Tidspunkt for utskiftning av undertak nærmer seg.

### Nedløp og beslag

Tretakrenner av impregnerte bord med blikkinlegg (2024). Montert takstige for feiing/tilsyn.

#### Vurdering av avvik:

- Det er ikke tilfredsstillende bortledning av vann fra taknedløp ved grunnmur.

Det mangler papp eller membran i rennene.

#### Konsekvens/tiltak

- Det bør lages system for bortledning av vann fra taknedløp ved grunnmur.

### Veggkonstruksjon

Yttervegg av bindingsverk antatt isolert med 7cm mineralull, utvendig kledd med liggende kledningsbord.

#### Vurdering av avvik:

- Det er ingen eller liten lufting i nedre kant av kledning mot grunnmur.

#### Konsekvens/tiltak

- Andre tiltak:

Luftet kledning var ikke vanlig ved oppføringstidspunktet. Normalt fungerer det med ikke luftet kledning i tørt fjellklima. Skulle ytterveggene kles på nytt vil det være hensiktsmessig å etablere lufting.

### Takkonstruksjon/Loft

*Punktet må sees i sammenheng med Taktekking*

Saltak av sperrer med bæring av limtre.

### Vinduer

Vinduer av tre med 2- og 3-lags isolerglass i faste og topphengslede karmen.

Årstall: 1981

#### Vurdering av avvik:

- Det er avvik:

De fleste vinduene som kan åpnes subber karm. Isolerglass i vinduer er fra byggeåret med unntak av et glass over dagseng (skiftet i sept. 2024). Det kan være punkterte glass uten at dette ble oppdaget på befaringen, da vinduer ikke var rengjort.

### Dører

Ytterdør er terrassedør av tre med 2-lags isolerglass. Stue har tilsvarende for adkomst til veranda.

#### Vurdering av avvik:

- Det er avvik:

Inngangsdør har løs vrider. Terrassedør i stue subber terskel.

#### Konsekvens/tiltak

- Tiltak:

Ytterdørene har behov for justering/lokal utbedring.

### Balkonger, terrasser og rom under balkonger

Terrasse/veranda delvis overbygget mot sør og vest utført i tre. Enkelt fundamentert på steiner. Terrasse ved inngangsparti utført i tre.

#### Vurdering av avvik:

- Rekkverket er for lavt i forhold til dagens krav til rekkverkshøyder.
- Det er avvik:



# Tilstandsrapport

Rekkverk noe ustabil. Overflater terrassegulv er generelt e preget av elde. Generelt noe skjevheter.

## Konsekvens/tiltak

- Det er ikke krav om utbedring av rekkverkshøyde opp til dagens forskriftskrav.

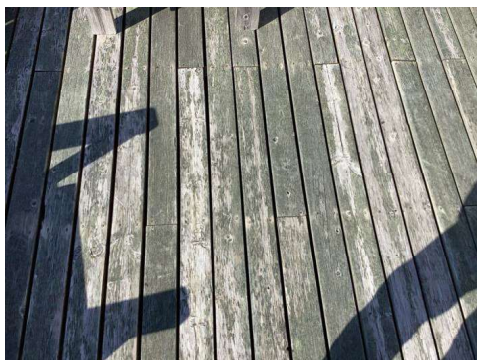

Viser terrassegulv med værslitasje.

## INNVENDIG

### TG 1 Overflater

Gulv har lakkerte tregulv. Vegger har trepanel. Himlinger har trepanel.

### TG 1 Etasjeskille/gulv mot grunn

Dekke er av isolert bjelkelag.

### TG 2 Radon

Det foreligger ingen dokumentasjon på radonmålinger, og det var heller ikke vanlig å montere radonsperre på oppføringstidspunktet. Krav om sikring mot radon kom først med Tek 10.

## Vurdering av avvik:

- Det er ikke foretatt radonmålinger, og bygget er heller ikke utført med radonsperre.

## Konsekvens/tiltak

- Andre tiltak:

Fritidsboligen er oppført på pilarer, dvs den har et åpent og luftig kryprom med liten/ingen risiko for ev. radon skal trenge inn i bygningen. Ut i fra er tiltak ikke nødvendig.

### TG 3 Pipe og ildsted

Montert vedovn og murt åpen peis i teglstein. Ildstedene er tilknyttet samme elementpipe av lettklinker.

## Vurdering av avvik:

- Det er påvist sprekker og/eller riss i pipe.

- Ildfast plate mangler på gulvet under sotluke/feieluke på pipe.
- Det er avvik:

Det er avstand < 10 cm fra pipe/brannmur til vedovn. Bunn ildrom i peis har sprekker og er i fred med å gi etter. Toppbeslag mangler på pipe.

## Konsekvens/tiltak

- Tiltak:
- Det må foretas lokal utbedring.

Peis bør ikke brukes før den er utbedret. Det må monteres plate på gulv under sotluke, alternativt sette inn sotlukestein.

**Kostnadsestimat: 50 000 - 100 000**



Viser skade underside av peis.



Viser avstand < 30 cm fra sotluke til brennbart gulv.



Viser avstand < 10 cm fra pipe til ovn.

### TG 1 Kryp Kjeller

Åpent krypkjeller under bjelkelag med stubbloft av rupanel.

# Tilstandsrapport

## TG 1 Innvendige trapper

Uttrekkelig stige av tre til hems.

## TG 2 Innvendige dører

Skyvedører av malt trefiber.

### Vurdering av avvik:

- Det er avvik:

Dører har noe hakk og sår på overflater. Dør til gang subber gulv.

### Konsekvens/tiltak

- Tiltak:

Dør til gang har justeringsbehov.

## VÅTROM

### ETASJE > BAD

## TG 3 Generell

Baderom er fra byggeåret og teknisk forskrift tidligere enn 1997 er lagt til grunn ved vurdering av våtrommet.

På bakgrunn av levetidsbetraktninger og forskriftskrav ved byggeår er våtrommet samlet vurdert til TG 3. Kostnadsestimater satt for full renovering av rom, inkludert nytt tettesjikt.

Gulv har gulvbelegg med oppbrett. Nedsenket gulv i dusj. Vegger har trepanel. Montert plexiglass på vegger i dusj. Himling har trepanel. Rommet har naturlig ventilasjon med takventil.

### Vurdering av avvik:

- Våtrommet må oppgraderes for å tåle normal bruk etter dagens krav.

Det er motfall til gulvsluk i dusj. Utenom dusj er det tilnærmet flatt gulv.

### Konsekvens/tiltak

- Våtrommet må totalrenoveres. Alle forhold med tettesjikt, våtsone, sluk m.m. må dokumenteres.

Det er ingen behov for tiltak. Våtrom har fungert frem til nå og vil kunne fungere videre med forsiktig bruk.

**Kostnadsestimat: 100 000 - 300 000**

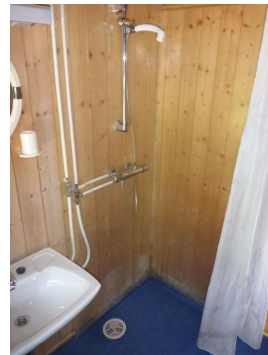
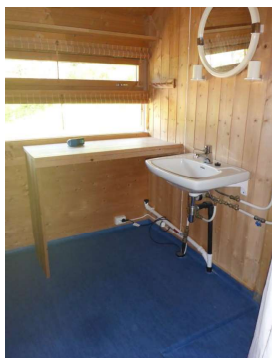

### ETASJE > BAD

## TG 0 Tilliggende konstruksjoner våtrom

Hulltaking er foretatt uten å påvise unormale forhold. Hulltaking er foretatt i kjøkkenbenk mot dusjsone.

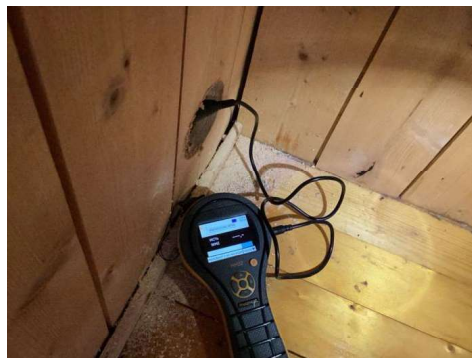

Utført fuktmåling her uten å avdekke unormale verdier.

## KJØKKEN

### ETASJE > KJØKKEN

## TG 2 Overflater og innredning

Ålkjøkken av heltre furu med over- og underskap. Foliert benkeplate. Nedfelt kjøkkenvask i rustfritt stål.

### Vurdering av avvik:

- Det er avvik:

Benkeplate har noe fuktsvelling i område rundt vask.

### Konsekvens/tiltak

- Tiltak:

Avviket har ingen innvirkning på innredningen sin funksjon.

# Tilstandsrapport



ETASJE > KJØKKEN

## TG 1 Avtrekk

Frittstående ventilator med utkast gjennom yttervegg/raft.

## SPESIALROM

ETASJE > TOALETTROM

## TG 2 Overflater og konstruksjon

Gulv har lakkert tregulv. Vegger og himling har trepanel. Montert klosett og servant (kun kaldtvann).

### Vurdering av avvik:

- Toalettrom har kun naturlig avtrekk fra rommet, NS 3600 krever mekanisk avtrekk for å kunne gi TG 0/1.

### Konsekvens/tiltak

- Mekanisk avtrekk bør etableres på toalettrom.

## TEKNISKE INSTALLASJONER

## TG 2 Vannledninger

Vannledninger er av kobber.

### Vurdering av avvik:

- Mer enn halvparten av forventet brukstid er passert på innvendige vannledninger.

### Konsekvens/tiltak

- Det er ikke behov for utbedringstiltak siden anlegget fungerer i dag, men ut ifra alder kan skader plutselig oppstå på eldre anlegg.

## TG 2 Avløpsrør

Avløpsrør er av plast.

### Vurdering av avvik:

- Mer enn halvparten av forventet brukstid er passert på innvendige avløpsledninger.

### Konsekvens/tiltak

- Det er ikke behov for utbedringstiltak siden anlegget fungerer i dag, men ut ifra alder kan skader plutselig oppstå på eldre anlegg.

## TG 1 Ventilasjon

Naturlig ventilasjon med ventiler montert i himling/raft.

## TG 2 Varmtvannstank

Varmtvannsbereider 150 liter montert på hylle i bad.

**Årstall:** 1992 **Kilde:** Produksjonsår på produkt

### Vurdering av avvik:

- Det er påvist at varmtvannstank er over 20 år
- Bereideren var ikke påsatt, og av den grunn ikke kontrollert.

### Konsekvens/tiltak

- Det er ikke behov for utbedringstiltak siden tanken fungerer i dag, men ut ifra alder kan skader plutselig oppstå på eldre tanker.

## TG 2 Elektrisk anlegg

*Dette er en forenklet kontroll begrenset til de spørsmål og undersøkelser som forskrift til avhendingslova (tryggere bolighandel) § 2-18 inneholder. Dette kan ikke sammenlignes med en kontroll utført av offentlig myndighet (Det lokale eltilsyn) eller registrert elektrovirksomhet, og en bygningssakkyndig har verken kompetanse eller lov til å foreta en slik kontroll.*

*Tilstandsgraden er vurdert ut fra den forenklete og begrensede kontrollen som forskriften inneholder. El-anlegget kan ha feil og mangler som en slik forenklet undersøkelse ikke vil avdekke. Vær derfor oppmerksom på denne risikoen, og søk videre veiledning eller få en fullstendig kontroll utført av registrert elektrovirksomhet.*

Sikringsskap med automatsikringer og en jordfeilautomat (varmekabel vannledning) plassert i toalettrom. Utvendig skap med AMS-strømmåler. Oppvarming med rørover, panelovner og varmekabler (bad).

1. Foreligger det eltilsynsrapport de siste 5 år, og det er ikke foretatt arbeid på anlegget etter denne, utenom retting av eventuelle avvik i eltilsynsrapport (dvs en el-tilsynsrapport uten avvik)?  
**Nei**

### Spørsmål til eier

2. Når ble det elektriske anlegget installert eller sist gang totalt rehabilitert (årstall)? Med totalt rehabilitert menes fullstendig utskiftet anlegg fra inntakssikring og videre.  
**Vet ikke.**
3. Er alle elektriske arbeider/anlegg i boligen utført av en registrert elektroinstallasjonsvirksomhet?  
**Ukjent**
4. Er det elektriske anlegget utført eller er det foretatt tilleggsarbeider på det elektriske anlegget etter 1.1.1999?  
**Nei**
5. Foreligger det kontrollrapport fra offentlig myndighet – Det Lokale

# Tilstandsrapport

Eltilsyn (DLE) eller eventuelt andre tilsvarende kontrollinstanser med avvik som ikke er utbedret eller kontrollen er over 5 år?

**Nei**

6. Forekommer det ofte at sikringene løses ut?

**Nei**

7. Har det vært brann, branttilløp eller varmgang (for eksempel termiske skader på deksler, kontaktpunkter eller lignende) i boligens elektriske anlegg?

**Nei**

## Generelt om anlegget

8. Er det tegn til at det har vært termiske skader (tegn på varmgang) på kabler, brytere, downlights, stikkontakter og elektrisk utstyr? Sjekk samtidig tilstanden på elektrisk tilkobling av varmtvannsbereider, jmfør eget punkt under varmtvannstank

**Nei**

9. Er der synlig defekter på kabler eller er disse ikke tilstrekkelig festet?

**Nei**

## Inntak og sikringskap

10. Er det tegn på at kabelinnføringer og hull i inntak og sikringskap ikke er tette, så langt dette er mulig å sjekke uten å fjerne kapslinger?

**Nei**

11. Finnes det kursfortegnelse, og er den i samsvar med antall sikringer?

**Ja**

12. Foreta en helhetsvurdering av det elektriske anlegget, dets alder, allmenne tilstand og fare for liv og helse. Bør det elektriske anlegget ha en utvidet el-kontroll?

**Ja Anlegget er hovedsakelig fra byggeåret. Påkostninger må påregnes etter en utvidet el-kontroll.**



## Branntekniske forhold

*Dette er en forenklet kontroll begrenset til de spørsmål som fremkommer under. Tilstandsgraden er basert på retningslinjer til disse spørsmålene i bransjestandarden NS3600. Dette kan ikke sammenlignes med en fullstendig kontroll av branntekniske forhold av offentlig myndighet, eller en vurdering av boligens branntekniske forhold eller prosjektering fra en rådgiver med spesialkompetanse. En bygningssakkyndig har verken kompetanse til å gi slik veiledning eller lov til å foreta en slik kontroll.*

*Tilstandsgraden er vurdert ut fra den forenklete og begrensede kontrollen. Det kan være feil og mangler om branntekniske forhold som en slik forenklet undersøkelse ikke vil avdekke. Vær derfor oppmerksom på denne risikoen, og søk videre veiledning eller rådgivning.*

Montert røykvarsler på batterispenning. Slukkeutstyr er pulverapparat 6 kg (nytt).

1. Er det mangler for brannslukningsutstyr i boligen iht. forskriftskrav på søknadstidspunktet, men minst Byggeforskrift 1985?

**Nei**

2. Er det skader på brannslukkingsutstyr eller er apparatet eldre enn 10 år?

**Nei**

3. Er det mangler på røykvarslere i boligen iht. forskriftskrav på søknadstidspunktet, men minst Byggeforskrift 1985?

**Nei**

4. Er det skader på røykvarslere?

**Nei**

## TOMTEFORHOLD

### Byggegrunn

Byggegrunn/masser er ukjent og dette er ikke kontrollert eller dokumentert.

### Drenering

*Punktet må sees i sammenheng 'Rom under terreng'*

Antatt ingen eller enkel drenering jmf. byggeår.

#### Vurdering av avvik:

• Mer enn halvparten av forventet levetid på drenering er overskredet.

#### Konsekvens/tiltak

• Tiltak for redrenering rundt boligen kan ikke utelukkes.

• Overvåk tilstanden jevnlig. For å få tilstandsgrad 0 eller 1 må dreneringen skiftes ut, men tidspunktet for når dette er nødvendig er vanskelig å si noe om.

### Grunnmur og fundamenter

Støpte punktfundamenter av betong.

#### Vurdering av avvik:

# Tilstandsrapport

- Det er avvik:

Fundamentene er fra byggeåret og er enkelt utført. Det er nylig utført oppjekking/oppretting hvor det er lagt mellom fundamenter og trepilarer, dvs fundamentering er uendret. Det kan ikke utelukkes det kan forekomme ytterligere setninger.

#### Konsekvens/tiltak

- Tiltak:

For å få tilstandsgrad 0 eller 1 må fundamenter rettes opp. Det vil imidlertid sjelden være økonomisk rasjonelt som et enkeltstående tiltak på en hytte som dette.



## TG 0 Terrenghold

Boligen ligger i lettere hellende terreng, utenom ras- eller flomutsatt område ifølge NVE Aktsomhetskart.

## TG 2 Utvendige vann- og avløpsledninger

Utvendig vann- og avløpsledninger av plast.

#### Vurdering av avvik:

- Mer enn halvparten av forventet brukstid er passert på utvendige avløpsledninger.
- Mer enn halvparten av forventet brukstid er passert på utvendige vannledninger.

#### Konsekvens/tiltak

- Det er ikke behov for utbedringstiltak siden anlegget fungerer i dag, men ut ifra alder kan skader plutselig oppstå på eldre anlegg.

## TG 2 Septiktank

Tett tank av glassfiber for svartvann og antatt spredegrøft for gråvann.

#### Vurdering av avvik:

- Mer enn halvparten av forventet brukstid er passert på septiktank.

#### Konsekvens/tiltak

- Det er ikke behov for utbedringstiltak siden anlegget fungerer i dag, men ut ifra alder kan skader plutselig oppstå på eldre anlegg.



# Bygninger på eiendommen

## Garasje



### Anvendelse

### Byggeår

1985

### Kommentar

Tatt i bruk dette året (GAB).

### Standard

Enkel standard.

### Vedlikehold

Normalt vedlikeholdt.

### Beskrivelse

Oppført på punktfundamenter av støpt betong. Yttervegger av uisolert bindingsverk kledd med liggende kledning. Saltak av sperrer tekket med takbord av kreosotimpregnerte takbord. Takrenner av tre. Ytterdør av tre. Garasje har vippeport av tre. Vinduer med 1-lag og 2-lags isolerglass. Innvendig i bod er det lagt terrassebord som gulv på bjelkelag. Garasje har grusdekke. Bygningen har innlagt strøm med stikk og belysning.

# Arealer, byggetegninger og brannceller

Standard gjeldende fra 01.01.2024

Arealmålinger og arealoppsett er basert på Norsk standard 3940:2023 Areal- og volum-beregninger av bygninger. Arealet gjelder for tidspunktet da boligen ble målt

## Hva er måleverdig areal?

Arealet i rommet må ha minst 1,90 m fri høyde over gulvet og minst bredde på 0,60 m. Et loft med skråtak vil for eksempel bare få registrert målbart areal der høyden er minst 1,90 m og bredden minst 0,60 m. Rommet må ha dør eller luke, og gangbart gulv.

## Hva er bruksareal?

**BRA = BRA-i + BRA-e + BRA-b**

Bruksarealet for bygningen er bruttoarealet minus arealet som opptas av yttervegger.

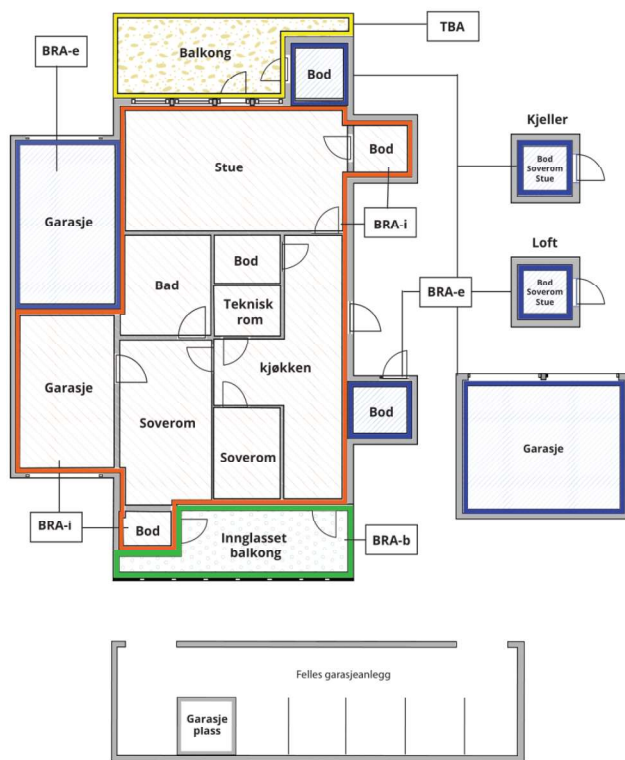

Internt bruksareal (BRA-i)	Arealet innenfor boenheten(e)
Eksternt bruksareal (BRA-e)	Arealet av alle rom utenfor boenheten(e) og som tilhører denne, slik som for eksempel boden
Innglasset balkong mv (BRA-b)	Arealet av innglasset balkong, veranda eller altan når denne er tilknyttet boenheten(e)
Terrasse- og balkongareal (TBA)	Arealet av terrasser, åpne balkonger og åpen altan tilknyttet boenheten(e)

Gulvareal (GUA)

Er sum av BRA (bruksareal) og ALH (areal med lav takhøyde).

Areal med lav takhøyde (ALH) er ikke måleverdig areal, som skyldes skråtak og lav himlingshøyde.

GUA kan opplyses i markedsføring der det er aktuelt for den konkrete boligen og kun sammen med BRA-i, for eksempel der gulvflaten har en verdi og har funksjon ved møblering og bruk av rommene. Ikke innredet areal som kaldloft, måles og oppgis normalt ikke.

## Arealet kan ikke alltid fastsettes nøyaktig

Areal kan være komplisert eller umulig å måle opp nøyaktig fordi det er vanskelig å fastslå tykkelsen på innervegger, skjevheter i og utforming av bygningskonstruksjoner som karnapp, buer og vinkler som ikke er rette, åpne rom over flere etasjer og så videre.

Eiendommens markedsverdi kan ikke baseres på en matematisk beregning basert på antall kvadratmeter opplyst i rapporten. Opplysninger om areal kan altså ikke alene benyttes for å beregne eiendommens verdi.

## Den bygningsfaglige kan avdekke eventuelle bruksendringer og avvik i branncelleinndeling

Den bygningsfaglige ser på byggetegninger hvis de er tilgjengelige og dette er en del av oppdraget, og vurderer bruken av boligen opp mot tegningene. Hvis den bygningsfaglige avdekker at en bolig ikke ser ut til å være delt opp i brannceller etter kravene i byggeteknisk forskrift på befaringstidspunktet, skal det opplyses om dette.

Reglene om bruksendring og brannceller kan være kompliserte. Søk videre faglige råd om rapporten ikke gir deg svar. Den bygningsfaglige kan ikke vurdere og svare på alle spørsmål, og kan heller ikke vite om kommunen kan gi unntak for kravene som gjelder. [Vil du vite mer?](#)

## Om brannceller

En branncelle er hele eller avgrensede deler av en bygning hvor en brann fritt kan utvikle seg uten at den kan spre seg til andre bygninger eller andre deler av bygningen i løpet av en fastsatt tid.

## Om bruksendring

Bruksendring er å endre bruken av et rom fra en tillatt bruk til en annen. Dette kan kreve søknad og tillatelse, for eksempel hvis du endrer et rom fra bod til soverom eller arbeidsrom, eller hvis du endrer en bolig til to separate boliger.

Rom for varig opphold har krav til takhøyde, romstørrelse, rømningsvei og lysforhold som må være oppfylt. Du kan søke kommunen om unntak for kravene, men kan ikke regne med å få unntak for krav som går på helse og sikkerhet, for eksempel krav til rømningsvei.

Bruksendring som krever godkjenning, og som ikke er søkt bruksendret, er ulovlig. Kommunen kan etter plan- og bygningsloven kapittel 32 forfølge overtredelser. Kommunen kan pålegge deg å avslutte den ulovlige bruken, eventuelt å rette eller tilbakeføre rommet til godkjent bruk.

# Arealer

## Fritidsbolig

### Ny arealstandard

Etasje	Bruksareal BRA m <sup>2</sup>			SUM	Terrasse- og balkongareal (TBA)	Ikke måleverdig areal (ALH)	Gulvareal (GUA)
	Internt bruksareal (BRA-i)	Eksternt bruksareal (BRA-e)	Innglasset balkong (BRA-b)				
Etasje	62			62	50		62
Hems						9	9
<b>SUM</b>	<b>62</b>				<b>50</b>	<b>9</b>	<b>71</b>
<b>SUM BRA</b>	<b>62</b>						

### Romfordeling

Etasje	Internt bruksareal (BRA-i)	Eksternt bruksareal (BRA-e)	Innglasset balkong (BRA-b)
Etasje	Entré , Stue , Kjøkken , Gang , Soverom , Soverom 2, Bad , Toalettrom		
Hems	Hemsrom		

### Kommentar

Bruksareal er målt innvendig på stedet.

## Lovlighet

### Byggetegninger

Det foreligger godkjente og byggemeldte tegninger, som stemmer med dagens bruk

*Kommentar:*

### Brannceller

Er det påvist synlige tegn på avvik i branncelleinndeling ut ifra dagens byggeteknisk forskrift?

Ja  Nei

### Nyere håndverkstjenester

Er det ifølge eier utført håndverkstjenester på boligen siste 5 år?

Ja  Nei

*Kommentar:* Se egenerklæringen.

### Krav for rom til varig opphold

Er det påvist avvik i forhold til rømningsvei, dagslysflate eller takhøyde?

Ja  Nei

*Kommentar:*

## Garasje

### Ny arealstandard

Etasje	Bruksareal BRA m <sup>2</sup>			SUM	Terrasse- og balkongareal (TBA)
	Internt bruksareal (BRA-i)	Eksternt bruksareal (BRA-e)	Innglasset balkong (BRA-b)		
Etasje		34		34	
<b>SUM</b>		<b>34</b>			



<b>SUM BRA</b>	<b>34</b>
----------------	-----------

### Romfordeling

Etasje	Internt bruksareal (BRA-i)	Eksternt bruksareal (BRA-e)	Innglasset balkong (BRA-b)
Etasje		Bod , Garasje	

### Kommentar

### Lovlighet

#### Byggetegninger

Det foreligger godkjente og byggemeldte tegninger, som stemmer med dagens bruk

*Kommentar:*

*Kommentar:*

### Total fordeling mellom P-ROM og S-ROM

Tabellen under viser fordelingen av P-ROM og S-ROM etter veiledningen til NS 3940: 2012. Dette er til informasjon og til sammenligning. Tallene er omtrentlige, kan avvike fra faktiske målinger og er ikke juridisk bindende

	P-ROM( m2)	S-ROM( m2)
Fritidsbolig	62	0
Garasje	0	34

# Befarings - og eiendomsopplysninger

## Befaring

Dato	Til stede	Rolle
01.8.2024	Glenn Rotebakkdokken	Takstingeniør

## Matrikkeldata

Kommune	gnr.	bnr.	fnr.	snr.	Areal	Kilde	Eieforhold
3328 ÅL	127	178		0	1965.8 m <sup>2</sup>	BEREGNET AREAL (Ambita)	Eiet

### Adresse

Fjellvegen 4

### Hjemmelshaver

Kalager Vibeke

## Eiendomsopplysninger

### Beliggenhet

Eiendommen er beliggende i et veletablert hytteområde på Sangefjell i Ål kommune. Avstand til Ål sentrum er ca. 20 km. Det er god adkomst med helårsvei og parkering på eiendommen.

Eiendommen ligger sørvendt på nært 1000 m.o.h og har sol og utsikt mot Rødungen. Det er maskinpreparerte skiløyper i umiddelbar nærhet som er tilknyttet et stort løypenett.

### Adkomstvei

Privat vinterbrøytet vei.

### Tilknytning vann

Tilknyttet privat fellesanlegg.

### Tilknytning avløp

Privat avløp.

### Regulering

Fritidsformål.

### Om tomten

Tomten er en selveiertomt som fremstår som en naturtomt.

# Kilder og vedlegg

## Dokumenter

Beskrivelse	Dato	Kommentar	Status	Sider	Vedlagt
Egenerklæring	30.09.2024		Gjennomgått	10	Ja

# Tilstandsrapportens avgrensninger

## STRUKTUR • REFERANSENIVÅ • TILSTANDSGRADER

- Rapporten er basert på innholdskrav i Forskrift til avhendingslova (tryggere bolighandel). Formålet er å gi en tilstandsanalyse til bruk for den som bestiller og/eller i et salg til forbruker, og ikke for andre tredjeparter. Rapportens omfang, struktur, metode og begrepsbruk følger i hovedsak Norsk Standard NS 3600:2018 (Teknisk tilstandsanalyse ved omsetning av bolig), samt Takstbransjens retningslinjer ved tilstandsrapportering for boliger og Takstbransjens retningslinjer for arealmåling.
- Tilbakeholdt eller uriktig informasjon som har betydning for vurderingen, er ikke bygningssakkyndiges ansvar. Rapporten beskriver avvik, altså en tilstand som er dårligere enn referansenivået. Rapporten framhever normalt ikke positive sider ved boligen ut over det som fremgår av tilstandsgradene.
- Tilstanden angis i rapporten og gir uttrykk for en gitt forventet tilstand blant annet vurdert ut fra alder og normal bruk slik:

i) **Tilstandsgrad 0, TG0:** Ingen avvik eller skader. I tillegg må bygningsdelen være tilnærmet ny, mindre enn 5 år, og det foreligger dokumentasjon på faglig god utførelse.

ii) **Tilstandsgrad 1, TG1:** Mindre avvik. Normal slitasje. Strakstiltak ikke nødvendig. TG1 kan gis når bygningsdelen er tilnærmet ny og det ikke foreligger dokumentasjon på faglig god utførelse.

iii) **Tilstandsgrad 2, TG2:** Vesentlige avvik, og mindre avvik som etter NS 3600 gir TG 2, men som ikke nødvendigvis krever umiddelbare tiltak. I denne rapporten kan TG2 i Rapportsammendrag være inndelt i TG2 som krever tiltak og de som ikke krever umiddelbare tiltak. Konstruksjonen har normalt enten feil utførelse, en skade eller symptomer på skade, sterk slitasje eller nedsatt funksjon. Vedlikehold eller tiltak trengs i nær fremtid, det er grunn til å varsle fare for skader på grunn av alder eller overvåke spesielt på grunn av fare for større skade eller følgeskade. For skjulte konstruksjoner vil alder i seg selv være et symptom som kan gi TG2. For synlige konstruksjoner kan alder sammen med andre symptomer og momenter gi TG2. Avvik under TG2 kan gis sjablongmessig anslag.

iv) **Tilstandsgrad 3, TG3:** Store eller alvorlige avvik. Kraftige symptomer på forhold som man må regne med trenger utbedring straks eller innen kort tid. Påvist funksjonssvikt eller sammenbrudd. Avvik under TG3 skal gis sjablongmessig anslag.

v) **Tilstandsgrad TGiu:** Ikke undersøkt/ikke tilgjengelig for undersøkelse.

- Ved TG0 og TG1 gis det normalt ingen begrunnelse for valg av tilstandsgrad, fordi bygningen eller bygningsdelen da bare har normal slitasje. For anbefalte tiltak ved TG2 og TG3 må bruker av rapporten vurdere om tiltakene er nødvendige og lønnsomme. Hva det vil koste å utbedre rom eller bygningsdeler er et sjablongmessig anslag basert på registrert avvik og angitte tiltak i rapporten. Anslaget er gitt på generelt grunnlag og basert på erfaringstall i seks intervaller, og kan ikke forveksles med en konkret vurdering og tilbud fra en entreprenør eller håndverker. Det må eventuelt innhentes tilbud for en nærmere undersøkelse, og konkret og nøyaktig vurdering av utbedringskostnad. Kostnader til ikke oppdagede avvik/utbedringer/feil kan forekomme. Utbedringskostnad avhenger av personlige preferanser og markedspris på materialer og tjenesteyter.

## PRESISERINGER

- Avvik vurderes ut fra tekniske forskrifter på godkjenningstidspunktet for bygget. Noen bygningsdeler vurderes

etter gjeldende teknisk forskrift på befaringstidspunktet. Dette gjelder blant annet:

i) Bad, vaskerom (våtrom)

ii) Forhold rundt brann, rømming, sikkerhet, for eksempel rekkverkshøyder/åpninger, ulovlige bruksendringer, brannceller mv.

- For skjulte konstruksjoner slik som vann og avløp uten dokumentasjon, er kvalitet og alder vurdert.

- Fastmonterte installasjoner, for eksempel innfelt belysning (downlights), demonteres ikke for å sjekke dampspærren bak. Dette av hensyn til bygningssakkyndiges kompetanse og risikoen for skade.

- Kontroll av fukt i konstruksjonen ved hulltaking i bad og vaskerom (våtrom), rom under terreng (kjelleretasje, underetasje og sokkeletasje) eller andre bygningsdeler skjer etter eiers aksept. Hulltaking av våtrom og rom under terreng kan unntaksvis unnlates, se Forskrift til Avhendingsloven.

- Kontroll av romfunksjoner for P-ROM utføres kun når det ikke foreligger godkjente og byggemeldte tegninger, eller når tegninger ikke stemmer med dagens bruk.

- Bygningssakkyndig gir en forenklet vurdering av branntekniske forhold og elektriske installasjoner i boligen dersom det er mer enn fem år siden sist boligen hadde el-tilsyn. Bygningssakkyndig kan anbefale å konsultere offentlige myndigheter eller kvalifisert elektrofaglig fagperson ved behov for grundigere undersøkelser.

## TILLEGGSENDERSØKELSER

Etter avtale kan tilstandsanalysen utvides til også å omfatte tilleggssundersøkelser utover minimumskravet i forskriften.

## BEFARINGEN

Rapporten gir en vurdering av byggverk og bygningsdeler som bygningssakkyndig har observert, og som fremkommer av Forskrift til avhendingsloven. Rapporten er likevel ingen garanti for at det ikke kan finnes skjulte feil, skader og mangler. NS 3600:2018 (Teknisk tilstandsanalyse ved omsetning av bolig) har undersøkelsesnivå fra 1 til 3, der undersøkelsesnivå 1 er det laveste og baseres på visuell observasjon. Rapporten baseres på undersøkelsesnivå 1 med få unntak (våtrom og rom under terreng). I praksis betyr dette at gjennomføringen av befaringen begrenses som følger:

- Det utføres kun visuelle observasjoner på tilgjengelige flater uten fysiske inngrep (f.eks. riving).

- Flater som er skjult av snø eller på annen måte ikke er tilgjengelig eller skjult, blir ikke kontrollert. Det foretas ikke funksjonssprøving av bygningsdeler, som isolasjon, piper, ventilasjon, el. anlegg, osv.

- Det gis ingen vurdering av boligens tilbehør, hvite- og brunevarer og annet inventar. Dette gjelder også integrert tilbehør.

- Inspisering av yttertak er basert på det som er synlig, normalt på insiden fra loftet og utvendig fra stige/bakkenivå. Befaring av tak må være sikkerhetsmessig forsvarlig for å kunne gjennomføres.

- Stikkprøvetakninger er utvalgt tilfeldig og kan innebære kontroll under overflaten med spiss redskap eller lignende.

# Tilstandsrapportens avgrensninger

## UTTRYKK OG DEFINISJONER

- **Tilstand:** Byggverkets eller bygningsdelens tekniske, funksjonelle eller estetiske status på et gitt tidspunkt.
- **Symptom:** Observerbart forhold som gir indikasjon på hvilken tilstand et byggverk eller en bygningsdel befinner seg i. Benyttes ved beskrivelse av avvik.
- **Skadegjørere:** Zoologiske eller biologiske skadegjørere, i hovedsak råte, sopp og skadedyr.
- **Fuktsøk:** Overflatesøk med egnet søkeutstyr (fuktindikator) eller visuelle observasjoner.
- **Fuktmåling:** Måling av fuktinnhold i materiale eller i bakenforliggende konstruksjon ved bruk av egnet måleutstyr (blant annet hammerelektrode og pigger).
- **Utvidet fuktsøk (hulltaking):** Boring av hull for inspeksjon og fuktmåling i risikoutsatte konstruksjoner, primært i tilstøtende vegger til bad, utforede kjellervegger og eventuelt i oppforede kjellergulv.
- **Normal slitasjegrاد:** Forventet nedsliting av materiale i overflaten som er basert på enkle visuelle observasjoner. Kan vurderes sammen med bygningsdelens alder.
- **Forventet gjenværende brukstid:** Anslått tid et byggverk eller en del av et byggverk fortsatt vil være tjenlig for sitt formål (NS3600, Termer og definisjoner punkt 3.9)

## AREALBEREGNING FOR BOENHETER

- Areal fastsettes etter Forskrift til avhendingsloven og Norsk Standard 3940 Areal- og volum-beregninger av bygninger fra 2023.
- Areal oppgis i hele kvadratmeter i rapporten, og gjelder for det tidspunkt oppmålingen fant sted.
- **Bruksareal (BRA)** er det måleverdige arealet som er innenfor omsluttete vegger målt i gulvhøyde (bruttoareal minus arealet som opptas av yttervegger). I tillegg til gulvhøyde gjelder regler om fri bredde for at arealet skal være måleverdig, med betydning for BRA av for eksempel loft med skråtak. BRA består av internt bruksareal (BRA-i), eksternt bruksareal (BRA-e) og innglasset balkong mv (BRA-b). Terrasse- og balkongareal (TBA) opplyses der tilstandsrapporten skal benyttes i boligomsetningen og der det er aktuelt. I tillegg kan gulvareal (GUA) og areal med lav takhøyde (ALH) opplyses sammen med BRA der det er aktuelt og en del av oppdraget. Rom skal ha atkomst og gangbart gulv for å kunne regnes som BRA/måleverdig areal.
- Arealet måles og oppgis dersom arealet oppfyller krav til måleverdighet, slik som at arealet må ha minst en bredde på 0,6m og minst en høyde på 1,9 m osv. Et rom kan være i strid med teknisk forskrift og mangle godkjenning hos kommunen for den aktuelle bruken, uten at dette får betydning for om arealet måles og oppgis i tilstandsrapporten. Når arealet måles tas det ikke hensyn til om arealet er lovlig oppført eller om bruken er lovlig, bruksendringer, lysforhold eller andre sikkerhetsmangler.
- Eiendommens markedsverdi kan ikke baseres på en rent matematisk beregning i forhold til antall kvadratmeter opplyst i rapporten. Opplysninger om areal kan altså ikke alene benyttes for beregning av eiendommens verdi.

- Rom som ligger utenfor boenheten, men som eier har påvist og/eller opplyst at tilhører boenheten, er oppmålt og inkludert i BRA-e. Det er ikke fremvist dokumentasjon på at rommet tilhører boenheten, med mindre dette er angitt særskilt. Rom utenfor boenheten kan omdisponeres av borettslaget/sameiet og dette kan påvirke boligens BRA. Vær oppmerksom på at NS 3940:2023 og eierseksjonsloven har ulik definisjon av fellesareal. Ved arealmåling gjelder NS 3940:2023 som definerer fellesareal slik: "Delen av bygning som brukes av to eller flere bruksenheter eller til bygningens forvaltning, drift eller vedlikehold.
- I en overgangsperiode skal rapporter som benyttes i boligomsetningen eller dersom det er en del av oppdraget også opplyse om fordelingen mellom P-ROM og S-ROM med utgangspunkt i definisjonene som fremkommer av veiledningen til Norsk Standard 3940 Areal- og volum-beregninger av bygninger fra 2012. Fordelingen mellom P-ROM og S-ROM er basert på veiledningen og bygningssakkyndiges eget skjønn. P-ROM er måleverdige rom som benyttes til kort eller langt opphold. S-ROM er måleverdige rom som benyttes til lagring, og tekniske rom. Bruken av et rom på befaringstidspunktet har betydning for om rommet defineres som P-ROM eller S-ROM. Dette betyr at rommet både kan være i strid med teknisk forskrift og mangle godkjenning i kommunen for den aktuelle bruken, uten at dette vil få betydning for valg av arealkategori.
- Se øvrig informasjon om areal i rapporten, Norsk Standard 3940 (2012 og 2023) og veiledningen til disse.

## PERSONVERN

iVerdi AS, bygningssakkyndig og takstforetaket behandler personopplysninger som bygningssakkyndig trenger for å kunne utarbeide rapporten. Personvernerklæring med informasjon om bruk av personopplysninger og dine rettigheter finner du her [Personvernerklæring - iVerdi](#)

## DELING AV PERSONOPPLYSNINGER FOR TRYGGERE BOLIGHANDEL OG MULIG RESERVASJON

Norsk takst og deres samarbeidspartnere benytter personopplysninger fra rapporten for analyse- og statistikkformål, samt utvikling og drift av produkter og tjenester for takstbransjen og andre aktører i bolig-omsetningen. Les mer om dette og hvordan du kan reservere deg på <https://www.norsktakst.no/norsk/om-norsk-takst/personvernerklæring/reservasjon/>

Vendu lager en boliganalyse basert på opplysninger fra rapporten. Les mer om dette og hvordan du kan reservere deg her: <https://samtykke.vendu.no/WF1746>

## KLAGEORDNING FOR FORBRUKERE

Er du som forbruker misfornøyd med bygningssakkyndiges arbeid eller opptreden ved taksering av bolig eller fritidshus, se [www.takstklagenemnd.no](http://www.takstklagenemnd.no) for mer informasjon



TIL ORIENTERING VIL DETTE SKJEMA VÆRE EN DEL AV SALGSOPPGAVEN  
 Dette er et selvstendig skjema som benyttes uavhengig av om det tegnes eierskifteforsikring eller ikke.

## SALGSOBJEKT (VENNLIGST BRUK BLOKKBOKSTAVER)

- |   |  |
|---|--|
| <input type="checkbox"/> Enebolig eller rekkehus/to- flermannsbolig med eget gnr/bnr    | <input type="checkbox"/> Andel/aksje – alle type boliger, herunder også fritidsboliger |
| <input type="checkbox"/> Eierseksjon – alle typer leiligheter inkl fritidsleiligheter   | <input type="checkbox"/> Tomt  |
| <input type="checkbox"/> Eierseksjon – to/flermannsbolig eller rekkehus med seksjonsnr. | <input checked="" type="checkbox"/> Fritidsbolig                                       |
| <input type="checkbox"/> Annet (spesifiser):  |  |

Gnr.	Bnr.	Seksjonsnr.	Andelsnr.	Aksjenr.	Festenr.
127	178				
Adresse	Fjellvegen 4		Byggeår	1982	
			Når kjøpte du boligen		2024
Postnr.	3570		Har du bodd i boligen de siste 12 mnd.	<input type="checkbox"/> Ja	<input checked="" type="checkbox"/> Nei

I hvilket forsikringselskap er det tegnet villa-/husforsikring? (Ikke innboforsikring)

Ly Forsikring ASA

Type villa/husforsikring	<input checked="" type="checkbox"/> Standard	<input type="checkbox"/> Utvidet	Polise-/avtale	303403.2
Er det dødsbo?	<input type="checkbox"/> Ja	<input checked="" type="checkbox"/> Nei		
Avdødes navn				
Hjemmelshaver	Vibeke Kalager			

## SELGER 1

Etternavn	Ålhytta eiendom AS org.nr. 996837602	Fornavn	v/ Arild Kirkebøen
Ny adresse	Ylivegen 16	E-post	orjan.skaret@aalhytta.no
		Tel. priv.	32086050
Postnr.	3570	Sted	Ål
		Mobil	

## SELGER 2

Etternavn		Fornavn	
Ny adresse		E-post	
		Tel. priv.	
Postnr.		Sted	
		Mobil	

**BAD/VASKEROM:**

1.1 Kjenner du til om det er/har vært feil ved bad/vaskerommet, feks sprekker, lekkasje, råte, lukt eller soppskader?

Nei  Ja

Hvis ja, beskriv:

1.2 Kjenner du til om det er utført arbeid på bad/vaskerom

- Nei  Ja, kun av faglært  
 Ja, både av faglært og egeninnsats  
 Ja, kun av ufaglært/egeninnsats

Beskriv arbeider/firmanavn på utfører:

1.3 Ble tettesjikt/membran/sluk oppgradert/fornyset?

Nei  Ja

Beskriv arbeider/firmanavn på utfører:

1.4 Har det blitt utført elektriske arbeider som for eksempel nye varmekabler, nytt el uttak eller liknende og foreligger det samsvarserklæring for disse arbeidene?

- Nei  Ja det er gjort endringer men det foreligger ikke samsvarserklæring  
 Ja det er gjort endringer og ja det foreligger samsvarserklæring

1.5 Foreligger det dokumentasjon på hvordan bad/vaskerom er bygget opp?  
Våtromssertifikat/garanti/funksjonstesting/beskrivelse/uavhengig kontroll eller annet?

Nei  Ja

Hvis ja, beskriv:

**VANN/AVLØP/RØR:**

2.1 Kjenner du til om det er/har vært feil på vann/avløp herunder rørbrudd, tilbakeslag, tett sluk eller liknende?

Nei  Ja

Hvis ja, beskriv:

2.2 Kjenner du til om det har vært utført arbeid/kontroll på vann/avløp/rør?

- Nei  Ja, kun av faglært  
 Ja, både av faglært og egeninnsats  
 Ja, kun av ufaglært/egeninnsats

Beskriv arbeider/firmanavn på utfører:

3 Kjenner du til om eiendommen har privat vannforsyning, septik, pumpekum, avløpskvern eller liknende?

Nei  Ja

Hvis ja, beskriv: Privat septik.

**TAK/TAKRENNER/NEDLØP:**

4.1 Kjenner du til om det er feil/utettheter i tak/takrenner/nedløp:

Nei  Ja

Hvis ja, beskriv: Takrenner har hatt lekkasjer.

4.2 Kjenner du til om det er utført arbeid på taktekking/takrenner/beslag?

- Nei  Ja, kun av faglært  
 Ja, både av faglært og egeninnsats  
 Ja, kun av ufaglært/egeninnsats

Beskriv arbeider/firmanavn på utfører:

Ålhytta har byttet takrenner til takrenner med blikkilegg. Utført september 2024.

**MUR/PIPER/ILDSTED/SKJEVHETER:**

5. Kjenner du til om det er/har vært problemer med mur/pipe/ilsted, for eksempel dårlig trekk, sprekker, pålegg, fyringsforbud eller liknende?

Nei  Ja

Hvis ja, beskriv:

6. Kjenner du til om det er/har vært sprekker i mur/skjeve gulv/setningskader eller liknende?

Nei  Ja

Hvis ja, beskriv:

**TERRASSER/FASADE/VINDUER/GARASJE:**

7.1 Kjenner du til om det er feil/utettheter i terrasser/fasade/vinduer/garasje, og/eller er det synlige skader?:

Nei  Ja

Hvis ja, beskriv: Råte i sperr ved overbygd terrasse. Punktert glass i gavl mot terrasse. Terrassen er generelt slitt.

7.2 Kjenner du til om det er utført arbeid på terrasser/fasade/vinduer/garasje?

- Nei  Ja, kun av faglært  
 Ja, både av faglært og egeninnsats  
 Ja, kun av ufaglært/egeninnsats

Beskriv arbeider/firmanavn på utfører:

Ålhytta har byttet sperr ved overbygd terrasse, byttet punktert glass i gavl mot terrasse, byttet kledning i gavl mot terrasse og bytta noen rekkverksbord på terrasse. Utført september 2024.  
Oe services har beiset hytta, rekkverk terrasse og garasje. Utført september 2024.



## ELEKTRISK ANLEGG/OPPVARMING/VENTILASJON:

8.1 Kjenner du til det er/har vært utført arbeider på el-anlegget?

 Nei  Ja

Hvis ja, hvem utførte arbeidene og når ble det utført?

8.2 Foreligger det samsvarserklæring for hele eller deler av det elektriske anlegget?  
(dokument som viser at det elektriske anlegget samsvarer med regler for elektrisk anlegg)? Nei  Ja

Hvis ja, når?

8.3 Kjenner du til om det elektriske anlegget har vært undersøkt eller kontrollert av el-takstmann, el-installatør, eller det lokale el-tilsynet siste fem år?

 Nei  Ja

Hvis ja, av hvem og når? Eventuelt firmanavn og navn på håndverker opplyses.

## INSTALLASJONER, OPPVARMING/VENTILASJON OSV:

9. Kjenner du til om det er/har vært feil ved installasjoner slik som radiator, sentralfyr, varmepumpe, balansert ventilasjonsanlegg eller liknende?

 Nei  Ja

Hvis ja, beskriv:

10. Kjenner du til om det er/har vært utført arbeider på installasjoner, for eksempel oljetank, sentralfyr, ventilasjon?

 Nei  Ja, kun av faglært  
 Ja, både av faglært og egeninnsats  
 Ja, kun av ufaglært/egeninnsats

Beskriv arbeider/firmanavn på utfører:

11. Kjenner du til om det har vært utført kontroll av installasjoner for eksempel oljetank/sentralfyr/ventilasjon?

Nei  Ja

Hvis ja, beskriv:

12.1. Kjenner du til om det er nedgravd oljetank på eiendommen?

Nei  Ja

Hvis ja, beskriv:

12.2. Har kommunen gitt dispensasjon til at oljetanken kan bli liggende?

For eksempel ved at den tømmes/saneres eller fylles igjen?

Nei  Ja

Hvis ja, beskriv:

KJELLER/UNDERETASJE/KRYPKJELLER/LOFT:

13. Kjenner du til om det er/har vært problemer med drenering/fuktinnsig/øvrige fukt eller fuktmerker i underetasje/kjeller/krypkjeller?

Nei  Ja

Hvis ja, beskriv:

14. Har det vært utført arbeid i forbindelse med drenering?

Nei  Ja, kun av faglært

Ja, både av faglært og egeninnsats

Ja, kun av ufaglært/egeninnsats

Beskriv arbeider/firmanavn på utfører:

15. Kjenner du til om det er gjort endringer på loft og/eller kjeller (isolert, innredet, pusset opp, ombygget osv.)?

Nei  Ja

Hvis ja, hvilke endringer er gjort og når ble dette gjort?

16. Hvis boligen har kjeller og/eller rom under terreng og/eller loft. Kjenner du til om det er innredet/bruksendret eller gjort endringer slik som isolering, ombygning, fornyet eller lagt nytt gulv osv., eller vegger er kledd med panel, plater osv.?

Nei  Ja

Hvis ja, hvilke endringer er gjort og når ble dette gjort?

Hvis ja: Er innredningen/utbyggingen godkjent hos bygningsmyndighetene?

Nei  Ja

Hvis ja, beskriv:

17. Kjenner du til om det er innredet/bruksendret/bygget på andre deler av boligen?

Nei  Ja

Hvis ja, beskriv:

#### UTLEIEDEL/OFFENTLIGE GODKJENNINGER/RADONMÅLING:

18.1. Selges boligen med utleidel/leilighet eller hybel?

Nei  Ja

Hvis ja, beskriv:

Hvis ja: Er rommene som benyttes til utleidel/leilighet/hybel godkjent til beboelse (rom til varig opphold) av bygningsmyndighetene?

Nei  Ja

Hvis ja, beskriv:

18.2 Er utleiedelen godkjent som egen boenhet hos bygningsmyndighetene?

Nei  Ja

19. Er det foretatt radonmåling?

Nei  Ja

Hvis ja, hva er verdiene?

#### SKADEDYR/SOPP/MUGG:

20. Kjenner du til om det er/har vært sopp/råte/mugg i deler boligen og/eller andre bygninger på eiendommen?

Nei  Ja

Hvis ja, beskriv:

21. Kjenner du til om det er/har vært insekter/skadedyr i eiendommen og/eller andre bygninger på eiendommen som skjeggkre, maur, biller, mus, rotter eller liknende?

Nei  Ja

Hvis ja, beskriv:

## ØVRIGE ARBEIDER VED BOLIGEN/ SKADERAPPORTER/TILSTANDSVURDERINGER/AREALMÅLINGER:

22. Kjenner du til om det foreligger skaderapporter eller tilstandsvurderinger etc. om boligen?

 Nei  Ja

Hvis ja, oppgi type rapport og årstall:

23. Kjenner du til målinger av areal av boligen eller opplyst areal for eksempel oppgitt i i salgsoppgave, takstrapport, tilstandsrapport, byggesøknad osv.?

 Nei  Ja

Hvis ja, hvilket dokument og når er målingen foretatt?

24. Kjenner du til om det er utført øvrige arbeider på boligen som reparasjon/oppussing/bygging?

- Nei  Ja, kun av faglært i det arbeidet som er gjort  
 Ja, både av faglært og egeninnsats  
 Ja, kun av ufaglært/egeninnsats

Beskriv hvem som gjorde hva/når arbeidet ble utført/firmanavn/dokumentasjon:

25. Kjenner du til om det er utført øvrige arbeider på boligen som reparasjon/oppussing/bygging av tidligere eier?

- Nei  Ja, kun av faglært i det arbeidet som er gjort  
 Ja, både av faglært og egeninnsats  
 Ja, kun av ufaglært/egeninnsats

Beskriv hvem som gjorde hva/firmanavn/dokumentasjon:

## PLANER OG OFFENTLIGE GODKJENNINGER:

26. Kjenner du til om det mangler brukstillatelse eller ferdigattester ved tiltak, se også spørsmål 16 til 18?

 Nei  Ja

Hvis ja, beskriv:



27. Kjenner du til om det er forslag eller vedtatte reguleringsplaner/andre planer, nabovarsler/byggegodkjenninger/byggeplaner eller andre offentlige vedtak som kan medføre endinger i bruken av eiendommen eller eiendommens omgivelser/naboer?

Nei  Ja

Hvis ja, beskriv: \_\_\_\_\_

28. Kjenner du til om det er påbud/heftelser/krav/manglende tillatelser ved eiendommen?

Nei  Ja

Hvis ja, beskriv: \_\_\_\_\_

29. Kjenner du til om det er forhold i nabolaget som medfører plager eller sjenanse som det kan være relevant for kjøper å vite om?

Nei  Ja

Hvis ja, beskriv: \_\_\_\_\_

#### ANDRE RELEVANTE FORHOLD

30. Kjenner du til andre forhold av betydning som kan være relevant for kjøper å vite om for eksempel flom, rasfare, skred, grunnforhold, tinglyste forhold, private avtaler og liknende?

Nei  Ja

Hvis ja, beskriv: \_\_\_\_\_

31. Vet du om det er, eller har vært, feil på tilbehør/inventar/løsøre gjenstander som følger med boligen?

Nei  Ja

Hvis ja, beskriv: \_\_\_\_\_

#### SPØRSMÅL FOR BOLIG I SAMEIE/BORETTSLAG/BOLIGAKSJESELSKAP:

32. Kjenner du til boder utenfor boenheten (inngang via fellesareal) som tilhører boligen?

Nei  Ja

33. Kjenner du til om du har vedlikeholdsansvar for fellesarealer slik som loft, kjeller, balkong, veranda, terrasse, bod osv?

Nei  Ja

Hvis ja, hvilke rom eller bygningsdel(er)? \_\_\_\_\_

34. Kjenner du til vedtak/forslag som kan medføre økte felleskostnader/fellesgjeld? For eksempel oppussing, vedlikehold, nybygging?

Nei  Ja

Hvis ja, beskriv: \_\_\_\_\_

35. Kjenner du til om det er/har vært sopp/råte/mugg i deler av eiendommen?

Nei  Ja

Hvis ja, beskriv: \_\_\_\_\_



36. Kjenner du til om det er/har vært insekter/skadedyr i eiendommen som skjeggkre, maur, biller, mus, rotter eller liknende?

Nei  Ja

Hvis ja, beskriv:

37. Kjenner du til om sameiet/borettslaget/selskapet er involvert i tvister av noe slag?

Nei  Ja

Hvis ja, beskriv:

38. Kjenner du til om det har vært utfordringer med å etablere bil-lader?

Nei  Ja

Hvis ja, beskriv:



TILLEGGSKOMMENTARER

Er det behov for plass til flere kommentarer, kan kommentarene skrives på eget ark

Hytta har i 2024 blitt jekket opp. Utført av Ålhytta.

Sted / dato

AL 30.09.2024

Sign. selger 1  

Sign. selger 2