

Storgata 49 H0205

Prisantydning kr 2.800.000,-

- Ny selveierleilighet
- Midt i sentrum
- God standard
- Lave felleskostnader



Ansvarlig megler:
Advokat Tore Walle-Jensen

Kontaktperson:
Svenn Gunnar Halsen
41 41 07 07

halsen@advokatenehla.no

www.advokatenehla.no



SALGSOPPGAVE INNHOOLD

- Bilder
- Nøkkelinformasjon og betingelser
- Forbrukerinformasjon om budgivning
- Planskisser
- Energiattest
- Brukstillatelse
- Vedtekter
- Info Boligkjøperforsikring
- Budskjema



Storgata 49 H0205

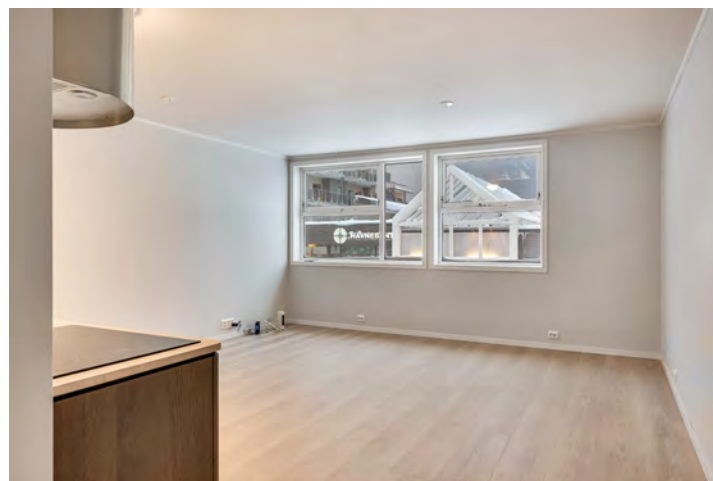

Storgata 49 H0205



Storgata 49 H0205

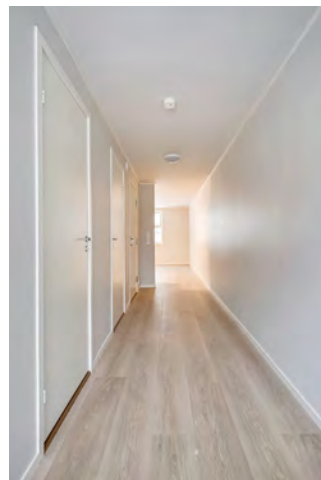

Storgata 49 H0205

8900 Brønnøysund

Ny selveierleilighet i ombygget forretningsgård midt i Brønnøysund sentrum. Vestvendt i 2. etasje.

Kjøpesenter på andre siden av gata og gangavstand til skole, Brønnøysundregistrene og øvrige sentrumsfunksjoner.

Leiligheten er av ny, god standard og inneholder stue/kjøkken i åpen løsning, bad, teknisk rom og ett soverom. Sportsbod som tilleggsareal i bygningen.

Kjøkkeninnredning fra Sigdal med integrerte hvitevarer og spotbelysning.

Balansert ventilasjon, gulvvarme på bad.

Seksjonssameiet består av 11 seksjoner, hvorav 6 er leiligheter i 2. etasje.

NØKKELOPPLYSNINGER

- **MATRIKKELNR.**
1813/104/108/0/9
- **TYPE BOLIG**
Selveierleilighet
- **EIERFORHOLD**
Eierseksjon med eierbrøk 1/11
- **EIER**
H & F Eiendom AS
- **TOMT**
Fellestomt
- **REGULERING**
Område for boliger, forretning og kontor, jf. Reguleringsplan Brønnøysund sentrum
- **BYGGEÅR**
2024
- **AREAL**
BRA 59 m2
- **FERDIGATTEST**
Midlertidig brukstillatelse 12.07.2024
- **ENERGIMERKING**
D - RØD
- **PRISANTYDNING**
kr 2 800 000,-
- **KJØPERS OMKOSTNINGER**
Ved kjøp til prisantydning tilkommer:
Dokumentavgift kr 70 000,-
Tinglysingsgebyr skjøte kr 545,-
Tinglysingsgebyr pantedokument kr 545,-
- **TOTALPRIS**
kr 2 871 090,-
- **FELLESUTGIFTER**
kr 1 000,- pr. mnd.
- **KOMMUNALE AVGIFTER**
ca. kr 5 000,- pr. år for 2025
Boligen har vannmåler
- **RENOVASJONSAVGIFT**
ca. kr 5 000,- pr. år for 2025
- **FORMUESVERDI**
kr 700 000,- for 2024 som primærbolig
- **MEGLERS VEDERLAG**
Avtalt meglerhonorar er kr 70.000,-.
I tillegg må selger betale utgifter til annonsering m.m.

AREAL/INNHOOLD

Arelamåling er gjengitt fra salgsoppgavens tilhørende tilstandsrapport ihht. nyeste arealstandard.

-	BRA-i:	54	Internt bruksareal
-	BRA-e:	5	Eksternt bruksareal
-	BRA-b	-	Innglasset balkong
-	TBA:	-	Terrasse- og balkongareal
-	ALH:	-	Ikke måleverdig areal *

- Innhold: Kjøkken/stue, gang, soverom, bod/teknisk, bad/vaskerom. Tilleggsareal sportsbod.

INNBO/LØSØRE/ INTERNETT

Integrerte hvitevarer i kjøkken.
Internett tilgjengelig via fiber.

OPPVARMING

Elektrisitet med panelovner, gulvvarme på bad.

ADGANG TIL UTLEIE

Det foreligger ikke opplysninger til hinder for utleie av boligen.
Eierseksjonsloven har visse begrensninger for korttidsutleie.

TINGLYSTE FORHOLD*

Heftelser

1952/1493-1/70 Best. om vann/kloakkledn.
04/11-1952

Rett for kommunen til å anlegge og vedlikeholde ledninger m.m.

Overført fra: Knr:1813 Gnr:104 Bnr:108

Gjelder denne registerenheten med flere

2024/1618477-1/200 Pantedokument

26/06-2024 13:00

Beløp: NOK 15 000 000

Pantnaver: Sparebank 1 Helgeland

Org.nr: 937 904 029

Gjelder denne registerenheten med ere

Elektronisk innsendt

Kommentar: Slettes ved overdragelse fra utbygger

Eiendommens rettigheter

Ingen rettigheter registrert

* Grunnlagsdokumenter er vedlagt i salgsoppgaven så langt innholdet anses å ha vesentlig betydning. Dokumentene kan for øvrig innhentes hos megler.

BYGGEMÅTE/TILSTAND

Boligen er innredet som ny i 2024, ved ombygging av tidligere næringslokaler.

Tilstand er ny.

Det er gitt midlertidig brukstillatelse 12.07.2024. Ferdigattest vil bli omsøkt ved ferdigstilling av bygningen med fellesarealer.

Seksjonssameiet har ikke egne parkeringsplasser på tomten. Tilgjengelig parkering er offentlige plasser.

Se ellers viktige opplysninger under BETINGELSER.

BETINGELSER

Kjøper oppfordres til å foreta en grundig besiktigelse, gjerne med bistand av teknisk sakkyndig.

Selger forbeholder seg rett til å avvise alle inngitte bud. Det gis ingen garanti for medfølgende utstyr.

Eiendommen er klar for overtakelse etter nærmere avtale.

Selger har plikt til å opplyse om feil og mangler som han kjenner eller måtte kjenne til. Dersom selger har gitt uriktige opplysninger vil det foreligge en mangel.

Kjøper kan ikke gjøre gjeldende som mangel noe han ble kjent med eller burde blitt kjent med ved besiktigelsen. Det samme gjelder andre forhold kjøper kjente eller måtte kjenne til da avtalen ble inngått.

Hvis eiendommen ikke er i samsvar med det kjøperen må kunne forvente ut ifra alder, type og synlig tilstand, kan det være en mangel. Det samme gjelder hvis det er holdt tilbake eller gitt uriktige opplysninger om eiendommen og dette har virket inn på avtalen.

Boligen kan ha en mangel dersom det er avvik mellom opplyst og faktisk areal, forutsatt at avviket er på 2% eller mer og minimum 1 kvm.

Ved beregning av et eventuelt prisavslag eller erstatning må kjøper selv dekke tap/kostnader opptil et beløp på kr 10 000 (egenandel).

OVERSIKT OVER LØSØRE OG TILBEHØR TIL EIENDOM

Oversikten er utarbeidet av Norges Eiendomsmeglerforbund, Eiendom Norge og Advokatforeningens Eiendomsmeglingsgruppe, og er gjeldende fra 1. januar 2020.

Generelt

Lov om avhending av fast eiendom (avhendingslova/avhl.) av 3. juli 1992 regulerer kjøper og selgersrettigheter og plikter ved overdragelse av fast eiendom og andeler i borettslag.

I henhold til avhl. § 3-4 skal eiendommen, når annet ikke er avtalt, overdras med innredninger og utstyr som etter lov, forskrift eller annet offentlig vedtak skal følge med. Det samme gjelder varig innredning og utstyr som enten er fastmontert eller er særskilt tilpasset bygningen, jf. avhl. § 3-5. Loven inneholder ingen detaljert oversikt over hva som omfattes av «innredning og utstyr», og overhva som skal regnes som «fastmontert eller særskilt tilpasset».

Partene kan fritt avtale hva som skal følge med eiendommen ved salg. Bransjens liste over løsøre og tilbehør som skal følge med eiendommen, er en del av avtalen mellom kjøper og selger dersom ikke annet er opplyst i salgsoppgaven, kjøper har tatt forbehold i bud eller avtale på annen måte er inngått. Der intet annet er avtalt, vil løsøre og tilbehør medfølge slik dette fremkommer av avhl. § 3-4 og § 3-5 og denne oversikt. Produkter og installasjoner som medfølger overdras uten noen form for garantier, utover eventuell gjenværende leverandørgaranti.

Dersom det er noe i nedenstående liste som ikke finnes på eiendommen, vil det heller ikke medfølge.

1. HVITEVARER medfølger der dette er spesielt angitt i salgsoppgaven.
2. HELDEKKENDE TEPPER følger med uansett festemåte.
3. VARMEKILDER, slik som ovner, kaminer, peiser, varmpumper og panelovner, følger med uansett festemåte. Frittstående biopeiser/varmeovner og terrassevarmere medfølger ikke. Det følger ikke

med varmekilder i rom som ikke har vegg- eller fastmonterte varmekilder på visning.

4. TV, RADIO OG MUSIKKANLEGG. TV-antennene og fellesanlegg for TV, herunder parabolantenne, og tuner/dekoder/tv-boks medfølger der dette eies av selger. Veggmontert TV/flatskjerm med tilhørende festeordning samt musikkanlegg følger ikke med (se også punkt 12).

5. BADEROMSINNREDNING/UTSTYR. Badekar, dusjkabinett, dusjvegger, alle fastmonterte speil og hyller, fastmonterte glass- og håndkleholdere, herunder håndklevarmere samt baderomsinnredning, medfølger.

6. GARDEROBESKAP medfølger, selv om disse er løse. Fastmonterte garderobehyller og knagger medfølger. Innredning i garderobeskap, for eksempel løse eller fastmonterte trådkurver, hyller, stenger og lignende, medfølger.

7. KJØKKENINNREDNING medfølger, herunder også åpne, fastmonterte hyller og løs eller fastmontert kjøkkenøy.

8. MARKISER, PERSIENNER og annen type innvendig og utvendig solskjerming, gardinoppheng, lamellgardiner og liftgardiner medfølger.

9. AVTREKKSIVIFTER av alle slag, samt fastmonterte aircondition/ventilasjonsanlegg, medfølger.

10. SENTRALSTØVSUGER medfølger med komplett anlegg, herunder slange, munnstykke mm.

11. LYSKILDER. Kupler, lysstoffarmatur, fastmonterte "spotlights", oppheng og skinner med spotlightssamt utelys og hagebelysning medfølger. Veggglamper, krokhangte lamper, lysekroner, prismelamper og lignende som er koblet til sukkerbit eller stikkontakt følger likevel ikke med.

12. INSTALLERTE SMARTHUSLØSNINGER med sentral som styrer lys, varme, lyd o.l., samt tilhørende trådløse enheter som brytere, sensorer, kameraer, integrerte høyttalere el. medfølger. Enkle lysstyringssystem f.eks.

med en sentral som kun styrer lyspærer eller smartpærer montert i sokkel medfølger likevel ikke.

13. **UTVENDIGE SØPPELKASSER** og eventuelt holder/hus til disse medfølger.

14. **POSTKASSE** medfølger.

15. **UTENDØRS INNRETNINGER** slik som flaggstang, fastmontert tørkestativ, samt andre faste utearrangementer som f.eks. badestamp, boblekar/jacuzzi og liknende utendørs kar, lekestue, lekestativ, utepeis, fastmontert trommel til vannslange, medfølger.

Guidekabel/avgrenskingskabel til robotgressklipper medfølger, men robotgressklipper og ladestasjon for denne medfølger ikke.

16. **FASTMONTERT VEGGLADER/LADESTASJON TIL EL-BIL** medfølger uavhengig av hvor laderen er montert.

17. **SOLCELLEANLEGG** med tilhørende teknisk infrastruktur medfølger.

18. **GASSBEHOLDER** til gasskomfyr og gasspeis medfølger.

19. **BRANNSTIGE, BRANNTAU, feiestige** og lignende medfølger der dette er påbudt. Løse stigermedfølger ikke.

20. **BRANNSLUKNINGSAPPARAT, BRANNSLANGE** og **RØYKVARSLER** medfølger der dette er påbudt. Det er eier og brukers plikt til å se til at utstyret forefinnes på enhver eiendom. Hvis annet ikke er uttrykkelig avtalt, skal dette derfor alltid følge med ved salg av eiendom.

21. **SAMTLIGE NØKLER** til eiendommen som selger er i besittelse av skal overleveres kjøper på overtakelsen, herunder nøkler til eventuelle boder, uthus, garasjeportåpner e.l. Låses boder, uthus e.l. med hengelås, skal lås og nøkler til disse medfølge.

22. **GARASJEHYLLER, bodhyller, lagringshyller** og oppheng til bildekk medfølger såfremt de er fastmontert.

Planter, busker og trær som er plantet på tomten, eller fastmonterte kasser og lignende er en del av eiendommen og medfølger i handelen.



Informasjon om budgivning

Bud skal gis skriftlig til megler. Megler kan kun formidle bud, aksepter og avslag som er gitt skriftlig. Elektroniske meldinger, herunder SMS og e-post oppfyller kravet til skriftlighet. Megler er pålagt å innhente legitimasjon og signatur fra budgiver før budet kan formidles til selger.

Skjema for manuell levering av bud finnes på siste side i salgsoppgaven, eller benytt "Gi bud"-knappen på Finn-annonsen for å registrere ditt bud elektronisk. Dette er en enkel og sikker løsning som lar deg signere budet elektronisk ved hjelp av BankID.

Registrer ditt bud med korrekt beløp, frist, eventuelle forbehold, ønsket overtagelse og finansieringsplan. Bekreft at innholdet i ditt bud er korrekt ved å signere budet elektronisk. Du mottar en SMS-kvittering (skriftlig mottaksbekreftelse) når ditt bud er registrert. Registrer budforhøyelser ved å logge inn på nytt med BankID. Du kan også sende svar til SMS-kvitteringen for å registrere budforhøyelser. Vær oppmerksom på at bud gitt via SMS må behandles manuelt av megler. Bud via SMS kan ikke anses som mottatt av megler før du har fått en svarbekreftelse pr SMS.

Publikum skal på forespørsel få kunnskap om aktuelle bud på en eiendom. Relevante forbehold skal samtidig oppgis. Et bud med forbehold vil normalt ikke bli akseptert før forbeholdet er avklart. Ved flere innkomne bud, blir byderne orientert om høyeste bud og gis anledning til å komme med overbud.

Bud er bindende for budgiver frem til akseptfristens utløp. Dette gjelder selv om høyere bud kommer inn.

Megler er forpliktet til å legge til rette for en forsvarlig avvikling av budrunden, og for at budene skal kunne bli behandlet og videreformidlet skriftlig til alle involverte parter, må ethvert bud ha en tilstrekkelig lang akseptfrist. Selger må skriftlig akseptere budet før budaksept kan formidles

til budgiver. **Budforhøyelser skal derfor ha akseptfrist på minimum 30 minutter fra budet inngis.** I forbrukerforhold kan ikke megler formidle bud med kortere akseptfrist enn kl.12.00 første virkedag regnet fra siste annonserte visning, jfr. forskrift om eiendomsmegling § 6-3 (3).

Kjøper og selger vil få kopi av budjournal etter at eiendommen er solgt. Øvrige budgiveres navn vil i slike tilfeller fremkomme. Sensitive opplysninger så som finansiering m.v. vil ikke fremkomme da dette er underlagt taushetsplikt/personvern. Øvrige budgivere kan etter avsluttet handel eller avsluttet budrunde kreve kopi av budjournal i anonymisert form. Oppdragsgiver står fritt til å akseptere og eventuelt forkaste et hvert bud. Oppgitte personopplysninger i forbindelse med budgivning og eventuell handel lagres på saken.

Vi gjør oppmerksom på at vi kun driver budformidling i kontortiden på hverdager, dvs kl 08.00 – 16.00 mandag – fredag.



Storgata 49-51

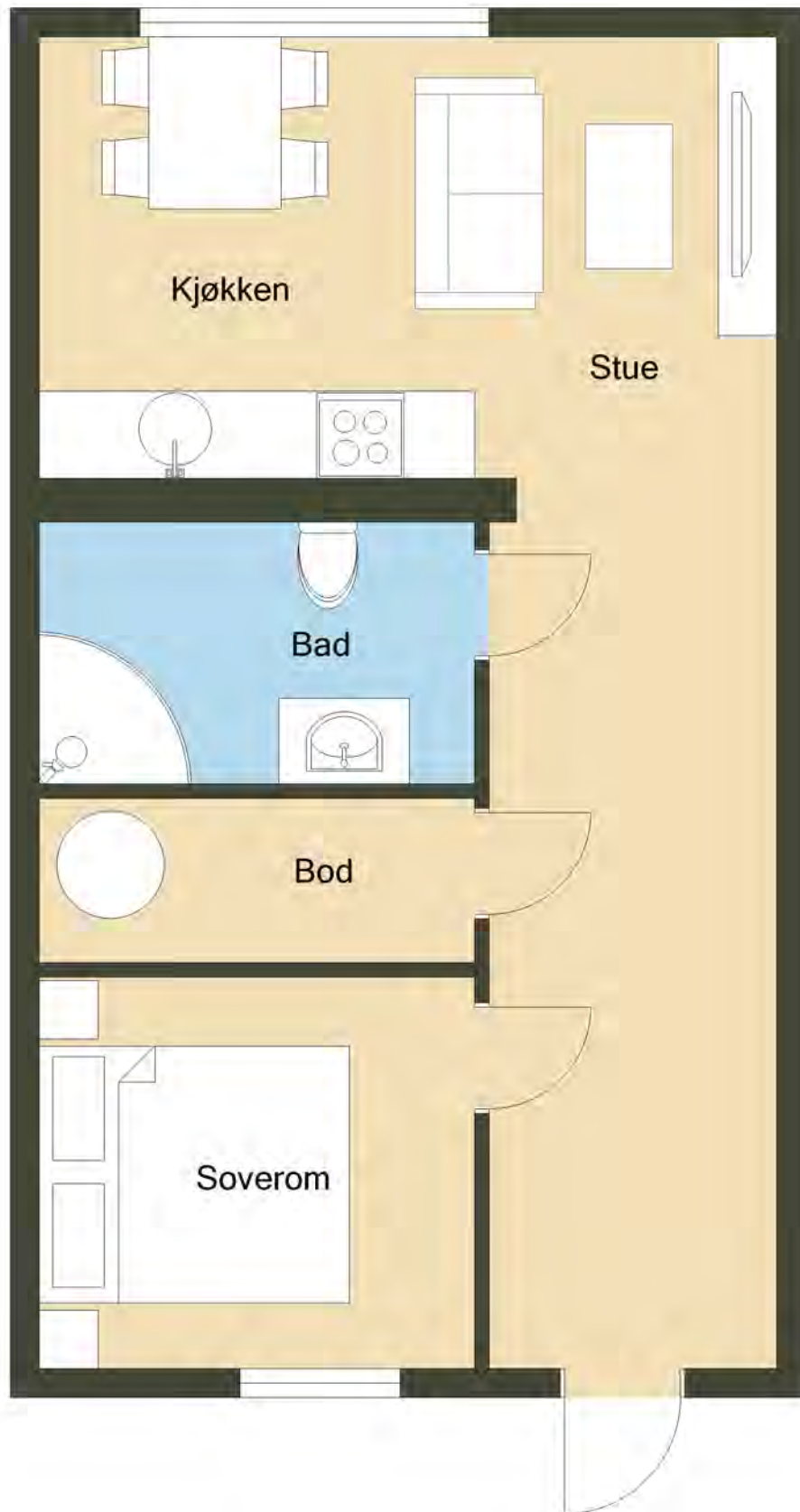

Plantegningen er ikke målbar og noe avvik kan forekomme.
Megler/selger tar ikke ansvar for evt. feil. Innredning og møbler er ikke basert på den faktiske innredningen, og er kun ment å gi en oppfatning av boligens muligheter.

BRA - brutto areal

H01

forretring	480,5 m ²
trapp	15,0 m ²

H01= 495,0 m²

H02

leilighet 201	H0201	51,5 m ²
leilighet 202	H0202	57,5 m ²
leilighet 203	H0203	58,8 m ²
leilighet 204	H0204	59,3 m ²
leilighet 205	H0205	54,3 m ²
leilighet 206	H0206	54,1 m ²
felles gang		32,9 m ²
sportsbod		5,0 m ²
sportsbod		5,0 m ²
sportsbod		5,0 m ²
sportsbod		5,0 m ²
sportsbod		5,0 m ²
sportsbod		5,0 m ²
trapp		14,0 m ²

H02= 412,4 m²

H03

kontor	93,2 m ²
--------	---------------------

H03= 93,2 m²

BRA bygg: 1000,6 m²

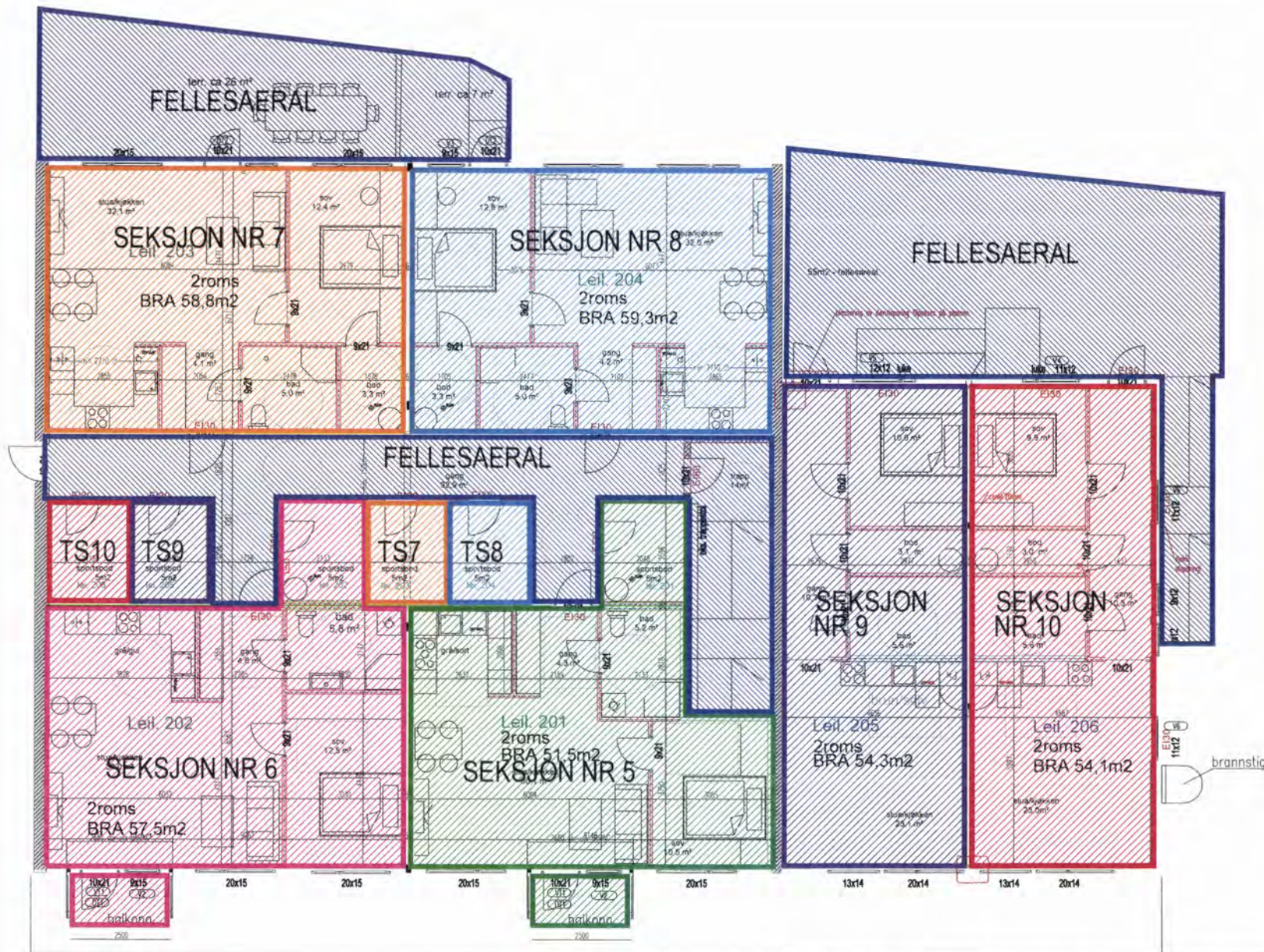

SEKSJONERING PLAN 2. ETASJE

tegnforklaring:

- FELLESAERAL
- SEKSJON NR 5
- SEKSJON NR 6
- SEKSJON NR 7
- SEKSJON NR 8
- SEKSJON NR 9
- SEKSJON NR 10

OK Kristoffersen Entreprenør AS			
Smedvikveien 22, 8907 Brenneysund, tlf. 47 79 79 79			
Dokument: H&F EIENDOM AS			
Adresse: Storgata 49-53, Brenneysund			
Bygging: PLAN 2.etg - SEKSJONERING			
Ark: ark. MNAL Anna Kantorowska Tlf. 942 56 708			
Dato: 15 04 24	Rev: - PL-02-AT	Form: A3	Skala: 1:100

PLAN 2. ETASJE - vedlegg til seksjonering av gnr 104 bnr 108
Dato: 15 04 24

4/5

ENERGIATTEST

Adresse	—
Postnummer	
Sted	
Kommunenavn	Brønnøy
Gårdsnummer	104
Bruksnummer	1037
Seksjonsnummer	—
Andelsnummer	—
Festenummer	—
Bygningsnummer	19668258
Bruksenhetsnummer	
Merkenummer	Energiattest-2025-68186
Dato	17.01.2025

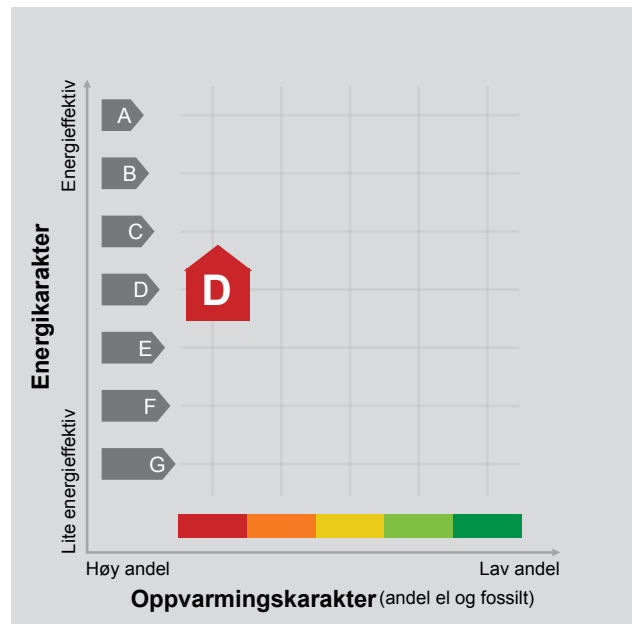

Energimerket angir boligens energistandard. Energimerket består av en energikarakter og en oppvarmingskarakter, se i figuren. Energimerket symboliseres med et hus, hvor fargen viser oppvarmingskarakter, og bokstaven viser energikarakter.

Energikarakteren angir hvor energieffektiv boligen er, inkludert oppvarmingsanlegget. Energikarakteren er beregnet ut fra den typiske energibruken for boligtypen. Beregningene er gjort ut fra normal bruk ved et gjennomsnittlig klima. Det er boligens energimessige standard og ikke bruken som bestemmer energikarakteren. A betyr at boligen er energieffektiv, mens G betyr at

boligen er lite energieffektiv. En bolig bygget etter byggeforskriftene vedtatt i 2010 vil normalt få C.

Oppvarmingskarakteren forteller hvor stor andel av oppvarmingsbehovet (romoppvarming og varmtvann) som dekkes av elektrisitet, olje eller gass. Grønn farge betyr lav andel el, olje og gass, mens rød farge betyr høy andel el, olje og gass. Oppvarmingskarakteren skal stimulere til økt bruk av varmepumper, solenergi, biobrensel og fjernvarme.

Om bakgrunnen for beregningene, se www.enova.no/energimerking.

Målt energibruk

Brukeren har valgt å ikke oppgi målt energibruk.

Hvordan boligen benyttes har betydning for energibehovet

Energibehovet påvirkes av hvordan man benytter boligen, og kan forklare avvik mellom beregnet og målt energibruk. Gode energivaner bidrar til at energibehovet reduseres. Energibehovet kan også bli lavere enn normalt dersom:

- deler av boligen ikke er i bruk,
- færre personer enn det som regnes som normalt bruker boligen, eller
- den ikke brukes hele året.

Gode energivaner

Ved å følge enkle tips kan du redusere ditt energibehov, men dette vil ikke påvirke boligens energimerke.

Energimerkingen kan kun endres gjennom fysiske endringer på boligen.

Tips 1: Følg med på energibruken i boligen

Tips 2: Luft kort og effektivt

Tips 3: Redusér innnetemperaturen

Tips 4: Bruk varmtvann fornuftig

Mulige forbedringer for boligens energistandard

Ut fra opplysningene som er oppgitt om boligen, anbefales følgende energieffektiviserende tiltak. Dette er tiltak som kan gi bygningen et bedre energimerke.

Noen av tiltakene kan i tillegg være svært lønnsomme. Tiltakene bør spesielt vurderes ved modernisering av bygningen eller utskifting av teknisk utstyr.

Tiltaksliste (For full beskrivelse av tiltakene, se Tiltaksliste - vedlegg 1)

- Slå el.apparater helt av
- Velg hvitevarer med lavt forbruk

Det tas forbehold om at tiltakene er foreslått ut fra de opplysninger som er gitt om boligen. Fagfolk bør derfor kontaktes for å vurdere tiltakene nærmere. Eventuell gjennomføring av tiltak må skje i samsvar

- Termostat- og nedbørsstyring av snøsmelteanlegg
- Redusér innnetemperaturen

med gjeldende lovverk, og det må tas hensyn til krav til godt innklima og forebygging av fuktskader og andre byggsykdommer.

Boligdata som er grunnlag for energimerket

Energimerket og andre data i denne attesten er beregnet ut fra opplysninger som er gitt av boligeier da attesten ble registrert. Nedenfor er en oversikt over oppgitte opplysninger, som boligeier er ansvarlig for.

Bygningskategori:	Boligblokker
Bygningstype:	Leilighet
Byggeår	1989
Bygningsmateriale:	Tre
BRA:	54.3
Ant. etg. med oppv. BRA:	3
Detaljert vegger:	Ja
Detaljert vindu:	Nei

Teknisk installasjon

Oppvarming: Elektrisk

Ventilasjon Balansert ventilasjon

Der opplysninger ikke er oppgitt, brukes typiske standardverdier for den aktuelle bygningstypen. For mer informasjon om beregninger, se

<https://www.enova.no/energimerking/om-energimerkeordningen/om-energiattesten/beregning-av-energikarakteren/>.

Om grunnlaget for energiattesten

Oppgitte opplysninger om boligen kan finnes ved å gå inn på www.enova.no/energimerking, og logge inn via ID-porten/Altinn. På siden "Eiendommer" kan du søke opp bygninger og hente fram energiattester som er laget tidligere. For å se detaljer for en bolig hvor det er brukt detaljert registrering må du velge "Gjenbruk"

av aktuell attest under Offisielle energiattester i skjermbildet "Valgt eiendom". Boligeier er ansvarlig for at det blir brukt riktige opplysninger. Eventuelle gale opplysninger må derfor tas opp med selger eller utleier da dette kan ha betydning for prisfastsettelsen. Det kan når som helst lage en ny energiattest.

Om energimerkeordningen

Enova er ansvarlig for energimerkeordningen. Energimerket beregnes på grunnlag av oppgitte opplysninger om boligen. For informasjon som ikke er oppgitt, brukes typiske standardverdier for den aktuelle bygningstypen fra tidsperioden den ble bygd i. Beregningsmetodene for energikarakteren baserer seg på NS 3031

(<https://www.enova.no/energimerking/om-energimerkeordningen>)

Spørsmål om energiattesten, energimerkeordningen eller gjennomføring av energieffektivisering og tilskuddsordninger kan rettes til Enova Svarer på tlf. 24 24 08 95 eller svarer@enova.no.

Plikten til energimerking er beskrevet i energimerkeforskriften (bygninger).

Nærmere opplysninger om energimerkeordningen kan du finne på www.enova.no/energimerking.

For ytterligere råd og veiledning om effektiv energibruk, vennligst se www.enova.no/hjemme eller ring Enova svarer på tlf. **24 24 08 95**.

Tiltaksliste: Vedlegg til energiattesten

Brukertiltak

Tiltak 1: Slå el.apparater helt av

Elektriske apparater som har stand-by modus trekker strøm selv når de ikke er i bruk, og må derfor slås helt av.

Tiltak 2: Velg hvitevarer med lavt forbruk

Når du skal kjøpe nye hvitevarer så velg et produkt med lavt strømforbruk. Produktene deles inn i energiklasser fra A til G, hvor A er det minst energikrevende. Mange produsenter tilbyr nå varer som går ekstra langt i å være energieffektive. A+ og det enda bedre A++ er merkinger som har kommet for å skille de gode fra de ekstra gode produktene.

Tiltak 3: Redusér innetemperaturen

Ha en moderat innetemperatur, for hver grad temperatursenkning reduseres oppvarmingsbehovet med 5 %. Mennesker er også varmekilder; jo flere gjester – desto større grunn til å dempe varmen. Ha lavere temperatur i rom som brukes sjelden eller bare deler av døgnet. Monter tetningslister rundt trekkfulle vinduer og dører (kan sjekkes ved bruk av myggspiral/røyk eller stearinlys). Sett ikke møbler foran varmeovner, det hindrer varmen i å sirkulere. Trekk for gardiner og persienner om kvelden, det reduserer varmetap gjennom vinduene.

Tiltak 4: Følg med på energibruken i boligen

Gjør det til en vane å følge med energiforbruket. Les av måleren månedlig eller oftere for å være bevisst energibruken. Ca halvparten av boligens energibruk går til oppvarming.

Tiltak 5: Bruk varmtvann fornuftig

Bytt til sparedusj hvis du ikke har. For å finne ut om du bør bytte til sparedusj eller allerede har sparedusj kan du ta tiden på fylling av ei vaskebøtte; nye sparedusjer har et forbruk på kun 9 liter per minutt. Ta dusj i stedet for karbad. Skift pakning på dryppende kraner. Dersom varmtvannsberederen har nok kapasitet kan temperaturen i berederen reduseres til 70gr.

Tiltak 6: Slå av lyset og bruk sparepærer

Slå av lys i rom som ikke er i bruk. Utnytt dagslyset. Bruk sparepærer, spesielt til utelys og rom som er kalde eller bare delvis oppvarmet.

Tiltak 7: Spar strøm på kjøkkenet

Ikke la vannet renne når du vasker opp eller skyller. Bruk kjeler med plan bunn som passer til platen, bruk lokk, kok ikke opp mer vann enn nødvendig og slå ned varmen når det har begynt å koke. Slå av kjøkkenventilatoren når det ikke lenger er behov. Bruk av microbølgeovn til mindre mengder mat er langt mer energisparende enn komfyren. Tin frossenmat i kjøleskapet. Kjøøl- og frys skal avrimes ved behov for å hindre unødvendig energibruk og for høy temperatur inne i skapet / boksen (nye kjøleskap har ofte automatisk avriming). Fjern støv på kjøleribber og kompressor på baksiden. Slå av kaffetraker når kaffen er ferdig traktet og bruk termos. Oppvaskmaskinen har innebygde varmelementer for oppvarming av vann og skal kobles til kaldvannet, kobles den til varmtvannet øker energibruken med 20 - 40 % samtidig som enkelte vaske- og skylleprosesser foregår i feil temperatur.

Tiltak 8: Tiltak utendørs

Monter urbryter (koblingsur) på motorvarmeren slik at den ikke står på mer enn nødvendig. Skift til sparepærer. Sparepærer på 5, 7, 11, 15, og 20 W tilsvarer glødelamper på henholdsvis 25, 40, 60, 75 og 100 W, og de varer dessuten lenger, 8.000-15.000 timer mot 1.000-2.500 timer for glødelamper. Det kan monteres fotocelle på utebelysningen slik at det automatisk går av/på etter dagslyset/mørket. Eller det kan monteres bevegelsessensor slik at lyset kun går på ved bevegelse og slås av automatisk etter forhåndsinnstilt tid. For snøsmelteanlegg som kun er manuelt styrt av/på eller ift. Lufttemperatur kan det installeres automatikk slik at snøsmelteanlegget både er temperatur- og nedbørsstyrt dvs. når det registreres nedbør og kulde samtidig.

Tiltak 9: Luft kort og effektivt

Ikke la vinduer stå på gløtt over lengre tid. Luft heller kort og effektivt, da får du raskt skifta lufta i rommet og du unngår nedkjøling av gulv, tak og vegger.

Tiltak 10: Vask med fulle maskiner

Fyll opp vaske- og oppvaskmaskinen før bruk. De fleste maskiner bruker like mye energi enten de er fulle eller ikke.

Tiltak utendørs

Tiltak 11: Termostat- og nedbørsstyring av snøsmelteanlegg

Snøsmelteanlegget er kun manuelt styrt, eller styres kun etter lufttemperatur. Det installeres automatikk slik at snøsmelteanlegget både er temperatur- og nedbørsstyrt. Det kan være i form av en temperatur- og snøføler i bakken, med temperatur - og fuktføler i luften. Snøsmelteanlegget aktiveres kun ved behov dvs. når det registreres nedbør og kulde samtidig.

Tiltak 12: Montere automatikk på utebelysning

Det kan monteres fotocelle på utebelysningen slik at det automatisk går av/på etter dagslyset/mørket. Eller det kan monteres bevegelsessensor slik at lyset kun går på ved bevegelse og slås av automatisk etter forhåndsinnstilt tid.

Tiltak 13: Skifte til sparepærer på utebelysning

Sparepærer på 5, 7, 11, 15, og 20 W tilsvarer glødelamper på henholdsvis 25, 40, 60, 75 og 100 W. Sparepærer gir like mye lys som vanlige glødelamper, men bruker bare rundt 20% av energien. De varer dessuten lenger, 8.000-15.000 timer mot 1.000 - 2.500 timer for glødelamper.

Tiltak 14: Montere urbryter på motorvarmer

Det monteres urbryter (koblingsur) på motorvarmeren slik at den ikke står på mer enn nødvendig.

Tiltak på elektriske anlegg

Tiltak 15: Tidsstyring av panelovner

Elektriske varmeovner er utstyrt med termostat men har ikke automatikk for tidsstyring / nattsenkning av temperaturen. Dersom ovnene er meget gamle kan det vurderes en utskiftning til nye ovner med termostat- og tidsstyring, eller det ettermonteres spareplugg eller automatikk for tidsstyring på eksisterende ovn. Dersom mange ovner skiftes ut bør det vurderes et system hvor temperatur og tidsinnstillinger i ulike rom i boligen styres fra en sentral enhet.

Tiltak 16: Tidsstyring av elektrisk gulvvarme / takvarme

For gulvvarme eller takvarme med styringsenhet m/termostat kan det vurderes utskiftning til ny styringsenhet med kombinert termostat- og tidsstyring. Dersom mange slike styringsenheter og/eller panelovner skiftes ut bør det vurderes et system hvor temperatur og tidsinnstillinger i ulike rom i boligen styres fra en sentral enhet. Merk at flere vanlige typer termostater også har mulighet for tidsstyring i form av aktivisering av programfunksjonsknapp bak deksel, se medfølgende bruksanvisning.

Tiltak 17: Temperatur- og tidsstyring av panelovner

Evt. eldre elektriske varmeovner uten termostat skiftes ut med nye termostatregulerte ovner med tidsstyring, eller det ettermonteres termostat / spareplugg på eksisterende ovn. Dersom mange ovner skiftes ut bør det vurderes et system hvor temperatur og tidsinnstillinger i ulike rom i boligen styres fra en sentral enhet.

Bygningsmessige tiltak

Tiltak 18: Montering tetningslister

Luftlekkasjer mellom karm og ramme på vinduer og mellom karm og dørbblad kan reduseres ved montering av tetningslister. Lister i silikon- eller EPDM-gummi gir beste resultat.

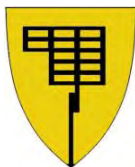

Brønnøy kommune

Byggesak og oppmåling

Ok Kristoffersen Entreprenør As
Smedvikveien 22
8907 BRØNNØYSUND

Arkivreferanse:

2023/1489-26

Saksbehandler:

Jan Roar Jakobsen

Telefonnummer:

75012513

Dato:

12.07.2024

Midlertidig brukstillatelse trinn 2 - Gnr/bnr 104/108 - Storgata 49

Midlertidig brukstillatelse etter plan- og bygningsloven (pbl).

Rammetillatelse er gitt 19.06.23 og igangsettingstillatelse er gitt 17.01.2024.

Den ansvarlige for utførelsen har sørget for sluttkontroll og avsluttende gjennomgang av kontrolldokumentasjon for det ferdige arbeidet. Gjennom dette har ansvarlig søker bekreftet overfor kommunen at kontroll er foretatt med tilfredsstillende resultat, i samsvar med tillatelser og krav gitt i eller i samsvar med plan- og bygningsloven.

Bygningen eller deler av den må ikke tas i bruk til annet formål enn det tillatelsen fastsetter. Bruksendring krever særlig tillatelse (jf. pbl § 20-1).

Det må opprettholdes forsvarlig brannsikring i 1.etasje og 3.etasje med tilstrekkelig slukkemateriell og tiltak for varsling mens arbeider foregår.

Merknader: Kommunen har ikke foretatt befaring eller tilsyn før utstedelse av midlertidig brukstillatelse.

Med hilsen

Jan Roar Jakobsen
saksbehandler

Dette dokumentet er elektronisk og sendes uten signatur.

Postadresse:
Rådhuset
8905 BRØNNØYSUND

Org.nr.: 964 983 291

E-post:
postmottak@bronnøy.kommune.no

Nettsider:
<http://www.bronnoy.kommune.no>

Telefon:
75 01 20 00

Bankkonto:
4534 05 00117

VEDTEKTER FOR SAMEIET STORGATA 49-53

GNR 104 BNR 108 I BRØNNØY KOMMUNE

Vedtatt i medhold av lov om eierseksjoner
16. juni 2017 nr 65

§ 1 FORMÅL

Sameiets navn er Sameiet STORGATA 49-53 og består av 6 seksjoner leiligheter med egen sportsbod, kontorlokaler i 3 et. Og næringslokaler i 1 etg.

Sameiets formål er å administrere og sikre eiernes felles interesser, i overensstemmelse med gjeldende lover og vedtekter.

For så vidt ikke annet følger av disse vedtekter, gjelder reglene i lov om eierseksjoner av 16. juni 2017 nr 65 samt eventuelt generelle ordensregler fastsatt av årsmøtet.

§ 2 ORGANISERING AV SAMEIET OG RÅDERETT

Seksjonen kan ikke skilles fra deltagerinteressen i sameiet. Hver seksjonseier har hjemmel til sin seksjon, med rett til bruk av den bolig med tilliggende rettigheter som er knyttet til bruksenheten.

Til hver seksjon er det i plantegningene inntegnet sportsbod.

Bruksenheten og fellesarealet kan bare benyttes i samsvar med formålet, og må ikke benyttes slik at det er til unødig eller urimelig ulempe for brukerne.

Fellessanlegget må ikke benyttes slik at andre brukere unødig eller urimelig hindres i den bruk av anleggene som er avtalt eller forutsatt.

Ledninger, rør og lignende nødvendige installasjoner kan føres gjennom eiendommen hvis det ikke er til vesentlig ulempe for sameieren. Seksjonseieren skal gi adgang for nødvendig ettersyn og vedlikehold av installasjonene. Seksjonseieren skal gi adgang til arealer som utgjør tilleggsareal/areal med eksklusiv bruksrett til annen seksjonseier i den utstrekning dette er nødvendig for dennes vedlikehold m.v.

Den enkelte seksjonseier skal holde bruksenheten forsvarlig ved like, slik at det ikke oppstår skade eller ulempe for de andre sameierne.

Styret kan bare nekte å samtykke dersom det foreligger en saklig grunn, jf. Eierseksjonslovens § 25 første ledd.

ÅRSMØTET

§ 3 OM ÅRSMØTET OG INNKALLING

Den øverste myndighet i sameiet utøves av årsmøtet. Ordinært Årsmøte holdes hvert år innen utgangen av juni måned. Ekstraordinært årsmøte skal holdes når styret finner det nødvendig, eller når en av seksjonseiere krever det, og samtidig oppgir hvilke saker som ønskes behandlet.

Innkalling til årsmøtet skal skje skriftlig til medlemmene med varsel på minst 8 dager, høyst tjue dager. Ekstraordinært årsmøte kan likevel, om det er nødvendig, innkalles med kortere frist som likevel skal være minst 3 dager.

Styret skal på forhånd varsle seksjonseierne om dato for årsmøtet og om siste frist for innlevering av saker som ønskes behandlet.

Skal et forslag, som etter lov om eierseksjoner eller vedtektene må vedtas med minst to tredjedels flertall, kunne behandles, må hovedinnholdet være angitt i innkallingen.

Senest en uke før ordinært årsmøte skal styrets årsberetning, regnskap og eventuell revisjonsberetning sendes ut til alle sameierne med kjent adresse. Dokumentene skal også være tilgjengelige i årsmøtet.

Blir årsmøte som skal holdes etter loven, vedtekter eller vedtak på årsmøtet, ikke innkalt, kan seksjonseier, et styremedlem eller forretningsfører kreve at skifteretten snarest, og for seksjonseiernes felles kostnad, innkaller til årsmøte.

§ 4 SAKER SOM SKAL BEHANDLES PÅ ORDINÆRT ÅRSMØTE

På det ordinære årsmøtet skal disse sakene behandles:

- Konstituering
- Styrets regnskapsoversikt for foregående kalenderår til eventuell godkjenning.
- Valg av styremedlemmer.
- Andre saker som er nevnt i innkallingen.

På årsmøtet har hver seksjonseier en stemme.

§ 5 MØTELEDELSE OG FLERTALLSKRAV

Årsmøtet skal ledes av styrelederen med mindre sameiermøtet velger en annen møteleder som ikke behøver å være seksjonseier.

Med de unntak som følge av lov eller vedtektene avgjøres alle saker med alminnelig (simpelt) flertall av de avgitte stemmer. Ved stemmelikhet foretas loddtrekning.

Det kreves minst to tredjedeler av de avgitte stemmene i årsmøtet for vedtak om:

- Ombygging, påbygging eller andre endringer av bebyggelsen eller tomten som etter forholdene i sameiet går ut over vanlig forvaltning eller vedlikehold.

- Omgjøring av fellesarealer til nye bruksenheter eller utvidelse av eksisterende bruksenheter.
- Salg, kjøp, bortleie eller leie av fast eiendom, herunder seksjon i sameiet som tilhører eller skal tilhøre seksjonseierne i fellesskap.
- Andre rettslige disposisjoner over fast eiendom som går utover vanlig forvaltning.
- Samtykke til endring av formål for bruksenhet og til reseksjonering som medfører økning av det samlede stemmetall.
- Tiltak som har sammenheng med seksjonseierne bo- og bruksinteresser og som går ut over vanlig forvaltning og vedlikehold, når tiltaket fører med seg økonomisk ansvar eller utlegg for sameierne på mer enn 5 % av de årlige fellesutgiftene.

Vedtak om salg eller bortfeste av hele eller vesentlige deler av eiendommen, samt vedtak som innebærer vesentlige endringer av sameiets karakter, krever tilslutning fra samtlige seksjonseiere.

§ 6 GJENNOMFØRING AV ÅRSMØTET

Seksjonseieren har rett til å møte ved fullmektig. Fullmektigen skal legge frem skriftlig og datert fullmakt. Fullmakten anses å gjelde førstkommende årsmøte, med mindre annet fremgår. Fullmakten kan når som helst kalles tilbake.

Seksjonseieren har rett til å ta rådgiver. Rådgiveren har rett til å uttale seg dersom årsmøtet gir tillatelse.

Styreleder og forretningsfører plikter å være tilstede på årsmøtet, med mindre det er åpenbart unødvendig eller det foreligger gyldig forfall. Revisor og et ekstra husstandsmedlem fra hver boligseksjon har rett til å være til stede på årsmøtet og rett til å uttale seg.

Det skal under møtelederens ansvar føres protokoll over de saker som behandles, og alle vedtak som treffes på årsmøtet. Protokollen underskrives av møtelederen og minst en av de tilstedeværende seksjonseierne valgt av årsmøtet. Protokollen skal holdes tilgjengelig for seksjonseierne..

§ 7 STYRET

Styret består av 2 medlemmer, hvorav 1 formann. Bare fysiske personer kan velges som styremedlemmer. Gjenvalg kan skje.

Formannen og et styremedlem forplikter sameiet i felleskap ved sin underskrift.

Styret skal sørge for at det føres regnskap, og de skal hvert år utarbeide et budsjett for driften. Årsregnskapet skal hvert år sendes den enkelte seksjonseier.

§ 8 DRIFTSUTGIFTER

Driftsbudsjettet skal omfatte fellesutgifter av enhver art, så som felles strøm, tekniske anlegg, vedlikehold av fellesanlegg og lekeplass, honorar til forretningsfører, brøyting/strøing etc. Det avsettes midler til vedlikehold av fellesarealer/ytre vedlikehold. På budsjettet settes også opp

et passende beløp til vedlikehold av eiendommen, og felles innretninger til å møte enkelte års særlige store vedlikeholdsutgifter.

Fellesutgifter skal fordeles mellom seksjonseierne etter størrelsen på sameierbrøkene, med mindre særlige grunner taler for å fordele kostnaden etter nytten for den enkelte bruksenhet eller etter forbruk eller annet gyldig vedtak med tilstrekkelig flertall.

På grunnlag av et årsbudsjett fastsetter styret månedlige à konto beløp som seksjonseierne innbetaler forskuddsvis til oppgitt betalingssted. De stipulerte beløp kan av sameiestyret endres, så lenge de viser seg å være utilstrekkelige.

De andre seksjonseierne har panterett i seksjonene for krav mot seksjonseieren som følger av sameieforholdet. Pantekravet er samsvarende med folketrygdens grunnbeløp, slik denne er på det tidspunktet tvangsdekning besluttes gjennomført.

§ 9 HUSORDEN

Som husordensregler gjelder de regler som er utgitt av den lokale huseierforening med de endringer som sameierne til enhver tid bestemmer.

Seksjonseierne er forpliktet til å rette seg etter husordensreglene. Gjentatte og påtalte overtredelser av reglene, betraktes som vesentlig mislighold av sameierpliktene, se pkt. 7.

§ 10 DELTAGELSE I VELFORENING

Sameiet vil være forpliktet til å delta i felles velforening.

§ 11 MISLIGHOLD

Dersom seksjonseier til tross for advarsel vesentlig misligholder sine plikter, kan styret kreve seksjonen solgt i medhold av eierseksjonslovens § 26.

Medfører seksjonseierens oppførsel fare for ødeleggelse eller vesentlig forringelse av eiendommen, eller er seksjonseierens oppførsel til alvorlig plage eller sjenanse for eiendommens øvrige brukere, kan styret kreve fravikelse i medhold av eierseksjonslovens § 28.



Boligkjøperforsikring

GJØR EN TRYGG BOLIGHANDEL! Med vår boligkjøperforsikring får du en rettshjelpsforsikring som dekker juridisk bistand i eventuelle reklamasjonssaker mot selger. Med boligkjøperforsikring er du i trygge hender dersom du oppdager feil eller mangler ved boligen du har kjøpt.

Hvis boligen du har kjøpt har feil eller mangler du ikke ble gjort kjent med av selger eller megler, kan det være både frustrerende, tidkrevende og kostbart. Gjennom vår boligkjøperforsikring får du tilgang på hjelp fra advokater, saksbehandlere og jurister som er spesialiserte på eiendomskjøp. Forsikringen løper i 5 år etter overtakelsen, og dekker egne og eventuelle idømte saksomkostninger.

Kostnader for reparasjon av eventuelle feil eller mangler dekkes ikke av boligkjøperforsikringen. Slike kostnader vil man kunne kreve dekket av selger dersom eiendommen er mangelfull etter avhendingsloven. Skjulte feil, tilbakeholdte opplysninger og/eller mangelfulle/uriktige opplysninger gir grunnlag for henvendelse. Våre saksbehandlere vil da vurdere det rettslige grunnlaget basert på informasjonen som er mottatt.

Fordeler:

Du trenger ikke betale saksomkostninger

En boligkjøperforsikrings hovedfunksjon er å dekke eventuelle saksomkostninger knyttet til en klage på boligkjøpet. Dette inkluderer kostnader til advokat og eventuelle rapporter som må utføres. Forsikringen dekker beløpet enten du taper eller vinner.

Forsikringen har ikke et tak

Mens en vanlig innbo- og husforsikring vanligvis har et tak på rundt kr 100 000 og en egenandel på ca. 20 %, så trenger du med boligkjøperforsikring ikke å bekymre deg for beløpet på saksomkostningene. Dette dekkes av forsikringsselskapet uansett hvor høyt det blir.

Den gir deg en ekstra trygghet

Er du bekymret for at du kanskje kan komme i konflikt med boligselger og at du ikke har råd eller lyst til å dekke saksomkostnader, kan det være betryggende å kjøpe en boligkjøperforsikring. Selger har i de fleste tilfeller tilgang til profesjonell hjelp, da bør du som kjøper av bolig også ha det.



Pris:

Forsikringspremien trekkes i oppjøret.

Borettslagseiendom:
Kr 5 100

Seksjonert eiendom/aksjebolig:
Kr 7 700

Enebolig/fritid/tomt:
Kr 11 600

Dersom du ønsker å tegne boligkjøperforsikring, vil dette være en omkostning ved kjøpet og premien finansieres gjennom din boligfinansiering.

Både distribusjonskostnad til Advokatfellesskapet Brønnøysund AS (kr 1 242 for Borettslagseiendom, kr 2 587 for seksjonert eiendom/aksjebolig og kr 3 182 for enebolig/fritid/tomt)

og honorar til Söderberg & Partners (kr 765 for borettslagseiendom, kr 1 155 for seksjonert eiendom/aksjebolig og kr 1 740 for enebolig/fritid/tomt) samt fakturagebyr, er medregnet i premietabellen ovenfor, slik at du kun betaler den oppgitte premien.

Det tas forbehold om pris- og vilkårsendringer.

Produkt og leverandørinformasjon

Forsikringen er plassert hos Gar-Bo Försäkring AB og er formidlet gjennom Söderberg & Partners.

Söderberg & Partners er en uavhengig og objektiv forsikringsmegler med konsesjon fra Finanstilsynet og er oppført i Finanstilsynets virksomhetsregister.

Boligkjøperforsikringen gjelder for kjøp av eiendom solgt etter avhendingsloven.

Forsikringen kan ikke tegnes dersom boligen kjøpes som ledd i egen næringsvirksomhet, mellom personer som bor eller har bodd på boligeiendommen eller kjøpes fra nærstående. Som nærstående regnes familie i opp- og nedstigende linje, samt søsken. Forsikringen kan ikke tegnes ved kjøp av næringseiendom, eller obligasjonsleilighet.

Crawford & Company er spesialister på avhendingsrett og vil på vegne av forsikringsselskapet bistå deg dersom du oppdager en mangel ved boligen du nettopp har kjøpt.

Jeg samtykker til at informasjon om min forsikring kan brukes til statistiske formål av Söderberg & Partners.

Informasjonen skal kun brukes som beregningsgrunnlag for forsikringsformål, og er alltid anonymisert. Informasjon kan ikke overleveres til tredjepart.

Garantifond for skadeforsikring

Garantifondet har til hensikt å sikre forsikringstakere dersom forsikringsselskapet ikke er i stand til å oppfylle sine betalingsforpliktelser. Garantiorrdningen omfatter kun forsikringsselskap som har hjemstat, eller har etablert filial, i Norge. Forsikringsgiver for boligkjøperforsikring er Gar-Bo Försäkring AB, som ikke er omfattet av Garantiorrdningen. Det er ingen tilsvarende garantiorrdning i hjemstaten til forsikringsselskapet.

Klage

Söderberg & Partners har fremforhandlet den beste løsningen for boligkjøperforsikring for våre kunder. Dersom du er misfornøyd med forsikringsmeglerens tjenester kan du sende inn en klage. Klagen sendes per e-post til klage@soderbergpartners.no eller per brev til Söderberg & Partners, Postboks 324, 1326 LYSAKER v/klageansvarlig.

Söderberg & Partners vil bekrefte at klagen er mottatt og registrert senest innen 5 virkedager, og klagen skal være ferdig behandlet senest innen 8 uker. Dersom du ikke er fornøyd med vurderingen av den fremsatte klagen, er det anledning for å fremlegge saken til vurdering hos en uavhengig nemnd: Klagenemnda for forsikrings- og gjenforsikringsmeglingsvirksomhet, Sekretariatet v/Finanstilsynet, Postboks 1187 Sentrum. 0107 Oslo.

VELKOMMEN TIL EN HYGGELEG BOLIGHANDEL!



SPØRSMÅL OM FORSIKRINGEN

Söderberg & Partners (org.nr 965 575 162) | Postboks 324 | 1326 Lysaker | Tlf. 93 00 00 20 | boligkjoperforsikring@soderbergpartners.no | eiendom.soderbergpartners.no

SKADE/KRAV

Crawford & Company
Postboks 133 | 1338 Sandvika | Tlf. 67 20 91 44 | boligkjoperforsikring@crawco.no | www.kjoperforsikring.com

BUDSKJEMA

Eiendommen 1813/104/108/0/9 – STORGATA 49 H0205

Undertegnede gir herved følgende bud på ovennevnte eiendom:

Bud	kr	
+ 2,5 % dokumentavgift	kr	
+ Tinglysingsgebyr skjøte	kr	545,-
+ Tinglysingsgebyr pantedokument	kr	545,-
	kr	

Finansieringsplan: Oppgi navn på bank og saksbehandler eller legg ved finansieringsbekreftelse.

Bank	Saksbehandler
------	---------------

Budet er bindende hvis det aksepteres av selger innen en uke etter dette budets datering.

Annen akseptfrist

.....den...../.....2025

.....
underskrift

.....
navn med blokkbokstaver

.....
adresse

.....
telefon

.....
e-post

Kopi av legitimasjon må inngis sammen med budskjema.

**Budet sendes Advokatfelleskapet Brønnøysund, Postboks 153, 8901 Brønnøysund,
epost: halsen@advokatenehla.no**