





Tilstandsrapport

 Fritidsbolig
 Gavelsjøen , 8960 VELFJORD
 BRØNNØY kommune
 # gnr. 198, bnr. 2

Markedsverdi

1 100 000

Sum areal alle bygg: BRA: 111 m² BRA-i: 85 m²



Befaringsdato: 09.04.2024

Rapportdato: 12.04.2024

Oppdragsnr.: 13960-1434

Referansenummer: MW3165

Autorisert foretak: Drevland AS

Sertifisert Takstingeniør: Tom Ove Drevland



Rapporten kan brukes i inntil ett år etter befaringsdatoen, og kan ikke gjenbrukes ved flere boligsalg i denne perioden. For eiendomsoverdragelser fra 1.1.2024, må selger sørge for at areal i rapporten er oppdatert og følger ny bransjestandard for areal. Skjer det endringer, oppstår skader også videre på boligen, bør du som selger be om oppdatert rapport.

Norsk takst

Norsk takst er bransjeorganisasjonen for landets bygningssakkyndige og takstforetak, med om lag 1400 sertifiserte medlemmer fordelt på omtrent 1000 bedrifter. I boligomsetningen regnes takstrapportene som et helt avgjørende element i den informasjonen som gjøres tilgjengelig for kjøper. Årlig leverer medlemmene rundt 120.000 slike takster. Det gir unik oversikt over norske boliger, og bidrar til at alle oppdrag kan utføres med utgangspunkt i erfaringsbasert kvalitet.



Det stilles høye krav til utdanning, sertifisering og yrkesetikk. Norsk takst er opptatt av at boligomsetningen skal være trygg, og legger vekt på å opptre uavhengig av andre bransjeaktører. Bygningssakkyndige fakturerer sine tjenester uten hensyn til hvilken pris som oppnås, og skal heller ikke på annen måte ha noen egeninteresse knyttet til handelen.

Uavhengighet og god fagkunnskap har over tid bygget troverdighet og tillit. Både selger og kjøper skal kunne stole på bygningssakkyndiges vurderinger. For tilfeller der det likevel skulle oppstå misnøye med utført arbeid, har vi sammen med Forbrukerrådet etablert en klagenemnd.

Norsk takst har en sentral rolle i utviklingen av norske standarder, regler og profesjonsprinsipper, og representerer bransjen i alle relevante internasjonale fora. Dette sikrer at norske bygningssakkyndige tidlig kan tilpasse seg krav og bransjetrender fra utlandet, samtidig som takseringsfaget får en norsk stemme på verdensbasis. Organisasjonen bidrar i næringspolitisk sammenheng, og har vært en pådriver for å sikre at lover og regler gir trygghet for forbrukerne i boligomsetningen.

Drevland AS

Drevland AS ble etablert i 2014 og har siden den gang foretatt flere hundre takseringsoppdrag på Helgeland. Drevland AS har også utført et stort antall våtromskontroller på nybygg over hele Helgeland.

Tom Ove har over 30 års erfaring i bygge-bransjen, og har utdanning som teknisk tegner, tekniker, eiendomsforvalter og innen prosjektledelse. Han har under Norges Takseringsforbund (NTF) utdannet seg hos Eiendomsakademiet til takstingeniør innenfor Boligsalg rapport, tilstandsvurdering av bolig, verdivurdering av bolig samt skade/skjønn.

Videre har Tom Ove også tatt kurs i Våtromsnormen og termofotografering med trykktesting av boliger.



Rapportansvarlig

Tom Ove Drevland

Tom Ove Drevland
Uavhengig Takstingeniør
post@drevland.as
916 35 269



Dette trenger du å vite om tilstandsrapporten



Hva er en tilstandsrapport?

En tilstandsrapport beskriver synlige skader/avvik eller tegn på skader/avvik på boligen. Rapporten fremhever vanligvis ikke positive egenskaper ved boligen.



Hva vurderer en bygningsakkyndig?

Den bygningsakkyndige vurderer boligen ut fra hva man kan forvente av en bygning av samme alder og type. Vurderingen gjøres som regel mot hvordan det var vanlig å bygge og regler som gjaldt da boligen ble oppført (søknadstidspunktet). Forhold som er vanlige for bygningens alder, slik som slitasje etter normal bruk regnes ikke som avvik.



Hva inneholder tilstandsrapporten?

Den bygningsakkyndige undersøker rom og bygningsdeler slik det kommer frem av [Forskrift til avhendingsloven](#). Tilstandsrapporten inneholder bare avvik som den bygningsakkyndige kan se eller kontrollere med enkle hjelpemidler. Det gjøres ikke nærmere undersøkelser slik som åpning av vegger eller andre bygningsdeler. I vegg mot våtrom og rom under terreng kan det borres et hull for å gjøre enkle undersøkelser slik som fuktsøk.

Når du kjøper en brukt bolig

Når du kjøper en brukt bolig, er det viktig å være oppmerksom på at dette ikke kan sammenlignes med å kjøpe en ny bolig. Måten boligen ble bygget på kan være annerledes enn i dag. Bygninger svekkes over tid, og utsettes for slitasje blant annet på grunn av bruk og vær og vind. Mange boliger fornyes helt eller delvis, noen i flere omganger, eller det oppføres tilbygg. Særlig for boliger som er pusset opp eller endret, er det viktig å merke seg at fornyelse av overflater ikke nødvendigvis betyr at bygningsdeler under er forbedret.

Vurdering mot byggeår

Den bygningsakkyndige vil vurdere boligen mot hvordan det var vanlig å bygge og regler som gjaldt da bygningen ble oppført (søknadstidspunktet). Den bygningsakkyndige ser etter avvik som har betydning for og som reduserer boligens funksjon og verdi, og som kommer frem av Forskrift til avhendingslova. Noen rom og bygningsdeler slik som bad og vaskerom, og forhold som gjelder sikkerhet mot brann, rekkverk og trapper osv., vil den bygningsakkyndige vurdere mot dagens regelverk. Etter dagens regelverk vil disse kunne få en tilstandsgrad 2 eller 3 uten at det nødvendigvis er krav om at avviket må utbedres.

Tilstandsrapporten beskriver ikke hele boligen

BYGNINGSSAKKYNDIGE SER FOR EKSEMPEL IKKE PÅ (MED MINDRE BYGNINGSDELEN ER NEVNT I RAPPORTEN)

- vanlig slitasje og normal vedlikeholdstilstand
- bagatellmessige forhold som ikke påvirker bygningens bruk eller verdi vesentlig
- etasjeskillere
- tilleggsbygg slik som garasje, bod, anneks, naust også videre
- utvendige trapper
- støttemurer
- skjulte installasjoner
- installasjoner utenfor bygningen
- full funksjonstesting av el- og VVS-installasjoner
- geologiske forhold og bygningens plassering på grunnen
- bygningens planløsning
- bygningens innredning
- løsløre slik som hvitevarer
- utendørs svømmebasseng og pumpeanlegg
- bygningens estetikk og arkitektur
- bygningens lovlighet (bortsett fra bruksendringer, brannceller og forhold som åpenbart kan påvirke helse, miljø og sikkerhet)
- fellesarealer (med mindre boligeier har vedlikeholdsplikt for fellesarealer og dette er kjent for bygningsakkyndig, eller fellesarealet har en særlig tilknytning til boligen).

© iVerdi 2023 © Norsk takst 2023

Malen til denne rapporten, inkludert standardtekstene fra Norsk takst, er vernet etter åndsverkloven og kan kun benyttes av medlemsforetakene i Norsk takst og av takstingeniører som er sertifisert i slikt foretak, samt av kunder hos iVerdi og studenter hos NEAK. For andre aktører er eksemplarframstilling av malen og standardtekster, som utskrift og annen kopiering til bruk som grunnlag for tilsvarende rapporter, bare tillatt når det er hjemlet i lov (kopiering til privat bruk, sitat o.l.) eller avtale med Norsk Takst ([Forside](#)) eller iVerdi ([Hjem-iVerdi](#)).

Utnyttelse i strid med lov eller avtale kan medføre erstatnings- og straffansvar.

Dette trenger du å vite om tilstandsrapporten

Tilstanden vurderes med ulike tilstandsgrader

Tilstanden gir uttrykk for en gitt forventet tilstand, blant annet vurdert ut fra alder og normal bruk. Ved Tilstandsgrad 0 (TG0) og Tilstandsgrad 1 (TG1) gir den bygningssakkyndige normalt ingen begrunnelse for valg av tilstandsgrad. Grunnen er at bygningen eller bygningsdelen da bare har normal slitasje. Ved skjulte konstruksjoner kan alder alene avgjøre tilstandsgrad. Når bygningssakkyndige anbefaler tiltak, for eksempel utbedringer, må brukeren av rapporten vurdere om tiltakene er nødvendige og lønnsomme. Når den bygningssakkyndige velger tilstandsgrad, baseres vurderingen på faste kriterier som følger av gjeldende bransjestandard for Teknisk tilstandsanalyse ved omsetning av bolig og Forskrift til avhendingslova.



TILSTANDSGRAD 0, TG0: INGEN AVVIK

Bygningsdelen skal være tilnærmet ny, ikke vise tegn på slitasje og det skal være lagt frem dokumentasjon på faglig god utførelse. Det er ingen merknader til delen.



TILSTANDSGRAD 1, TG1: MINDRE AVVIK

Bygningsdelen skal bare ha normal slitasje, og straktiltak skal ikke anses som nødvendig. Graden kan også brukes når delen er ny, men der dokumentasjon på faglig god utførelse mangler.



TILSTANDSGRAD 2, TG2: VESENTLIGE AVVIK OG MINDRE AVVIK SOM ETTER NS 3600 GIR TG 2

Bygningsdelen skal enten ha feil utførelse, en skade eller symptomer på skade, sterk slitasje eller nedsatt funksjon. Graden gis når bygningsdelen trenger vedlikehold eller tiltak i nær fremtid. Graden skal også brukes når delen er gammel og det er grunn til å varsle om faren for skader på grunn av alderen, eller når det er grunn til å overvåke delen spesielt på grunn av fare for større skader eller følgeskader.

Ved avvik som ikke krever umiddelbare tiltak (ingen umiddelbar kostnad) så blir TG2 markert med en lysere farge.



TILSTANDSGRAD 3, TG3: STORE ELLER ALVORLIGE AVVIK

Denne tilstandsgraden brukes ved kraftige tegn på forhold som man må regne med trenger utbedring straks eller innen kort tid. Det er påvist funksjonssvikt eller sammenbrudd.



IKKE UNDERSØKT/IKKE TILGJENGELIG FOR UNDERSØKELSE

Det kan være avvik/skader som ikke er avdekket.

Hva er et anslag på utbedringskostnad?

Hva det vil koste å utbedre rom eller bygningsdeler, er et forsiktig anslag basert på nåværende kvalitet, registrert avvik og angitte tiltak i rapporten. Anslaget er gitt på generelt grunnlag og må ikke forveksles med et pristilbud fra en håndverker. Det kan foreligge avvik og tiltak som ikke kommer frem av rapporten. Utbedringskostnad avhenger blant annet av personlige valg av og markedspris på materialer og tjenesteyter.

I rapporten skal det settes anslag for utbedringskostnad for TG3, og slikt anslag kan også gis ved TG2.



Beskrivelse av eiendommen

Eldre småbruk som nå benyttes som fritidsbolig. Bygningsmassen er antatt fra ca 1926 med tømret hus og enkelt uthus og naust. Boligen virker godt vedlikeholdt, men noe renovering må påregnes.

Uthus fungerer godt slik det er men naust bør renoveres. Ikke innlagt strøm eller vann. Utedo i eget bygg i utkanten av tunet.

Fritidsbolig - Byggeår: 1926

UTVENDIG

[Gå til side](#)

Takkonstruksjon som sperretak fra byggeår. Ingen isolasjon på loft og ingen lufting slik som var vanlig for byggeår.

Taktekke som metallplater, takplater er spikret. Undertak som papp på tretro. Synlige lekteender på en taksid.

Papp og tretro er antatt av eldre opprinnelse.

Taket er besiktiget fra bakkenivå.

Takrenner i plast og i metall. Enkelte nedløp er ført i rør ved bakken.

Pipebeslag av metall.

Veggkonstruksjon som tømmer med utvendig stående malt bordkledning. På tre av veggene er kledningen lektet ut før det er lagt ny kledning i ca 2006. På vegg mot sør er vegg ikke lektet ut og kledningen er skiftet tidligere enn 2006.

Tilbygg er i antatt bindingsverk.

Tilbyggene har sperretak med ukjent oppbygging.

Malte vinduer med 2-lags glass. Fastkarm og sidehengslede vinduer.

Ytterdører som tredører antatt fra 2000 tallet.

Malt utside og en dør med ubehandlet innside.

Terrasse av impregnerte materialer fundamentert med søyler på betongfundament.

Rekkverk i tre.

INNVENDIG

[Gå til side](#)

Innvendige gulv som gulvbelegg og malte tregulv. Vegger som trepanel, malt trepanel og noen malte vegger.

Himlinger som malt underside av gulvbord mellom takbjelker og malt panel på loft. Etasjeskille som bjelkelag i tre. Målt 2cm høydeavvik på gulv på kjøkken som er bra. Etasjeskillet mot grunnen av bjelker med stubbloftsbord mellom.

Det er ikke foretatt radonmåling og bygget er heller ikke utført med radonsperre. Bygget ligger i aktsomhetsområde 2 "høy aktsomhet" .

Pipe som støpt pipe fra loft og over tak. Ovner på hovedplan er tilknyttet pipen via uisolerte røykrør.

Ingen feieluke er montert i pipen.

Krypekjeller under boligen.

Tretrapp fra byggeår.

Malte innerdører fra byggeår i tre med profilerte fyllinger.

KJØKKEN

[Gå til side](#)

Kjøkkeninnredning som malt plassbygget innredning. Det er i senere år montert en liten gasskomfyr og en oppvask kum i stål.

Det er ikke installert vann eller strøm på kjøkkenet.

Det er ikke kjøkkenhette over komfyr.

Gassbeholder er plassert i krypekjeller under boligen.

Kjøkken fungerer som kjøkken med de fasiliteter som er tilgjengelig. Det er derfor utfra dette satt TG1

TEKNISKE INSTALLASJONER

[Gå til side](#)

Det er ikke installert vann inn i boligen.

Ute på tunet er det montert en vannpost/vannkran for drikkevann.

Eier sier vannet kommer fra en elv lengre opp på fjellet. Dette gir tilgang til vann på sommeren siden vannslangen ligger oppå bakken i terrenget. Ventilasjon som naturlig ventilasjon med ventiler og vinduer som kan åpnes.

Brannvarsler og brannslukker.

Det er også gassalarm på kjøkken.

TOMTEFORHOLD

[Gå til side](#)

Byggegrunn er fjell og noe stedlige masser.

Grunnmur på boligen er støpte murer fra byggeår og på deler av boligen er muren erstattet med impregnerte stolper.

Noe lagret material i krypekjeller.

Beskrivelse av eiendommen

Markedsvurdering

Totalt Bruksareal	111 m ²
Totalt Bruksareal for hoveddel	85 m ²
Totalpris	1 100 000

Arealer

[Gå til side](#)

Befaring - og eiendomsopplysninger

[Gå til side](#)

Tomteverdi og teknisk verdi bygninger 1 600 000

Forutsetninger og vedlegg

[Gå til side](#)

Lovlighet

[Gå til side](#)

Fritidsbolig

- Det foreligger ikke tegninger

Før plan- og bygningsloven av 1965 hadde man imidlertid ikke landsdekkende regler for søknadsplikt, og for eldre bygg kan situasjonen være at de er lovlig oppført uten søknad. I et slikt tilfelle vil det heller ikke foreligge ferdigattest.

Det er ikke uvanlig at tegninger mangler for tiden før 1965.

Naust

- Det foreligger ikke tegninger

Før plan- og bygningsloven av 1965 hadde man imidlertid ikke landsdekkende regler for søknadsplikt, og for eldre bygg kan situasjonen være at de er lovlig oppført uten søknad. I et slikt tilfelle vil det heller ikke foreligge ferdigattest.

Det er ikke uvanlig at tegninger mangler for tiden før 1965.

Uthus

- Det foreligger ikke tegninger

Før plan- og bygningsloven av 1965 hadde man imidlertid ikke landsdekkende regler for søknadsplikt, og for eldre bygg kan situasjonen være at de er lovlig oppført uten søknad. I et slikt tilfelle vil det heller ikke foreligge ferdigattest.

Det er ikke uvanlig at tegninger mangler for tiden før 1965.

Uthus (Aggregathus)

- Det foreligger ikke tegninger

Det er ikke fremlagt tegninger eller byggetillatelse for aggregathuset

Sammendrag av boligens tilstand

Fordeling av tilstandsgrader



Vil du vite mer om tilstandsgrader? Se side 4.

Anslag på utbedringskostnad

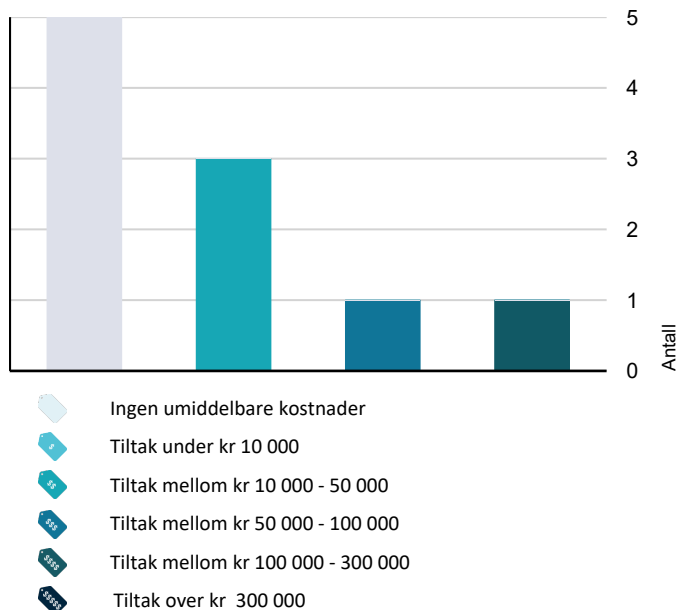

Hva er anslag på utbedringskostnad? Se side 4.

Spesielt for dette oppdraget/rapporten

Ved befaringen var det sol og ca 14°.

Tilleggs-bygg er ikke tilstands-vurdert, men enkelt beskrevet etter en overfladisk visuell gjennomgang. Arealene er omtrentlige og kun angitt for å synliggjøre bruksmuligheter.

Oppsummering av avvik

Vil du vite mer? Se på rommet eller bygningsdelen senere i rapporten.

Fritidsbolig

TG 3 STORE ELLER ALVORLIGE AVVIK

! Utvendig > TILBYGG NORD-VEST [Gå til side](#)

! Innvendig > Pipe og ildsted [Gå til side](#)

! Innvendig > Innvendige trapper [Gå til side](#)

TG 2 AVVIK SOM KAN KREVE TILTAK

! Utvendig > Nedløp og beslag [Gå til side](#)

! Utvendig > Veggkonstruksjon [Gå til side](#)

! Utvendig > Takkonstruksjon/Loft [Gå til side](#)

! Utvendig > Dører [Gå til side](#)

TG 2 AVVIK SOM IKKE KREVER UMIDDELBARE TILTAK

! Utvendig > Taktekking [Gå til side](#)

! Utvendig > Balkonger, terrasser og rom under balkonger [Gå til side](#)

! Innvendig > Etasjeskille/gulv mot grunn [Gå til side](#)

! Innvendig > Radon [Gå til side](#)

Tilstandsrapport

FRITIDSBOLIG



Byggeår
1926

Kommentar
Byggeår er tatt fra tidligere takst

Anvendelse
Fritidsbolig

Standard
Normal standard på bygget ut ifra alder/konstruksjon. Det vil si at standard er normal og typisk for byggeår

Vedlikehold
Bygget er jevnlig og godt vedlikeholdt.

Tilbygg / modernisering

1989	Renovering	Nytt takteke på bolighus
2006	Renovering	Ny bordkledning på 3 vegger og nye vinduer på boligen
2006	Renovering	Montert vedovn på kjøkken
2006	Tilbygg	Tilbygget inngang
2010	Tilbygg	Tilbygg i sør
2022	Modernisering	Montert solcelleanlegg med batterier til 12v.

UTVENDIG

Takteking

Taktekke som metallplater, takplater er spikret. Undertak som papp på tretto. Synlige leketeender på en taksida. Papp og tretto er antatt av eldre opprinnelse. Taket er besiktiget fra bakkenivå.

Årstall: 1989 **Kilde:** Tidligere salgsoppgaver

Vurdering av avvik:

- Det er avvik:

Taktekket er rustet, både på ender og inne på takflater.

Konsekvens/tiltak

- Tiltak:

Taket bør skiftes før det blir rustet hull i taktekingen. Eventuelt kan taket males/behandles for å holde noen år lengre.

Kostnadsestimat: Ingen umiddelbar kostnad



Rust på takplater

Nedløp og beslag

Takrenner i plast og i metall. Enkelte nedløp er ført i rør ved bakken. Pipebeslag av metall.

Vurdering av avvik:

- Det mangler tilfredsstillende adkomst til pipe for feier.
- Det mangler snøfangere på hele eller deler av taket, men det var ikke krav om dette på byggemeldingstidspunktet.

Konsekvens/tiltak

- Stigetrinn og plattform for feier må monteres.

Det anbefales å montere snøfangere.

Kostnadsestimat: 10 000 - 50 000



En taksida mangler takrenner og spillblikk.

Tilstandsrapport



Takrenne er her ført i rør til bakken.

Veggkonstruksjon

Veggkonstruksjon som tømmer med utvendig stående malt bordkledning. På tre av veggene er kledningen lektet ut før det er lagt ny kledning i ca 2006. På vegg mot sør er vegg ikke lektet ut og kledningen er skiftet tidligere enn 2006.

Tilbygg er i antatt bindingsverk.

Vurdering av avvik:

- Det er ingen eller liten lufting i nedre kant av kledning mot grunnmur.
- Bordkledning går stedvis nesten helt ned i terreng.

Oppbygging av utlekting/lufting/vindsperre virker ikke å ha oppbygging slik som var vanlig for 2006

Konsekvens/tiltak

- Lokal utbedring bør foretas for å øke avstanden mellom terreng og bordkledning.

Det anbefales nærmere undersøkelser angående oppbygging av bordkledning/lekter/vindsperre/lufteskikt.

Kostnadsestimat: 10 000 - 50 000



Underside av kledning



Lav avstand fra bakken til kledning

Takkonstruksjon/Loft

Takkonstruksjon som sperretak fra byggeår. Ingen isolasjon på loft og ingen lufting slik som var vanlig for byggeår.

Tilbyggene har sperretak med ukjent oppbygging.

Vurdering av avvik:

- Det er registrert symptom på fuktskader i konstruksjonen.
- Konstruksjonene har skjevheter.

Ved pipe er det registrert ett punkt med forhøyde fuktverdier som indikerer en liten lekkasje, mest sannsynlig ved pipebeslag.

Det er noe sell i taksider.

Noe avføring fra mus på krypeloft.

Konsekvens/tiltak

- Det må gjennomføres ytterligere undersøkelser.
- Det er ikke behov for utbedringstiltak.

Det anbefales at det utføres nærmere undersøkelser og at taket tettes. Dette før skaden utvikler seg og blir større.

Taket fungerer med noe sell i takflater.

Kostnadsestimat: 10 000 - 50 000



Registrert noe fuktig trevirke i bjelke ved pipe

Tilstandsrapport



Takkonstruksjon på loft

TG 1 Vinduer

Malte vinduer med 2-lags glass. Fastkarm og sidehengslede vinduer.



TG 2 Dører

Ytterdører som tredører antatt fra 2000 tallet. Malt utside og en dør med ubehandlet innside.

Vurdering av avvik:

- Det er påvist utetthet/åpning mellom dørbblad og dørkarm. Dvs. at kald trekk kan oppstå.

Dørblad er skadet på innside i nerkant

Dører må utbedres. slik at disse har bedre tetting mot vær og vind.



Dør til balkong

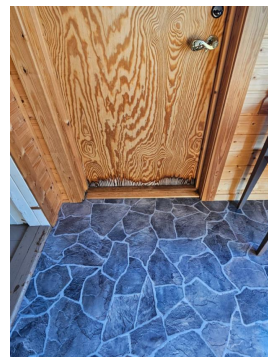

Dør til balkong har noe fuktskader og dårlig tetting nederst.



Ytterdør

TG 2 Balkonger, terrasser og rom under balkonger

Terrasse i impregnerte materialer fundamentert med søyler på betongfundament.
Rekkverk i tre.

Vurdering av avvik:

- Rekkverket er for lavt i forhold til dagens krav til rekkverkshøyder. Målt høyde på 84cm på rekkverk

Konsekvens/tiltak

- Det er ikke krav om utbedring av rekkverkshøyde opp til dagens forskriftskrav.

Rekkverket fungerer som sikring mot fall fra terrassen.

Kostnadsestimat: Ingen umiddelbar kostnad

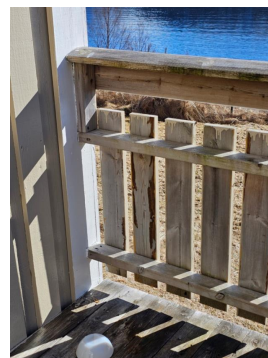

Rekkverkshøyde er målt til 84cm

Tilstandsrapport



Terrasse

TILBYGG NORD-VEST

Tilbygg mot nord-vest

Vurdering av avvik:

- Det er avvik:

Tilbygget mot nord-vest er har store skjevheter siden grunnmuren ytterst har løftet seg. Det er målt at gulv ved yttervegg/grunnmur er ca 9 cm høyere enn vegg som er felles med huset. Dette har ført til at vindu i vegg ikke går igjen og at det er store skjevheter i bygget. Avvikene på dette tilbygget er ikke medtatt under andre punkter kun beskrevet her.

Konsekvens/tiltak

- Tiltak:

Det må etableres ny frostsikret grunnmur for tilbygget og tilbygget må rettes opp og sammenføres på nytt.

Kostnadsestimat: 100 000 - 300 000



Skjevhet i vegg/vindu



Grunnmur

INNVENDIG

Overflater

Innvendige gulv som gulvbelegg og malte tregulv.

Vegger som trepanel, malt trepanel og noen malte vegger.

Himlinger som malt underside av gulvbord mellom takbjelker og malt panel på loft.

Etasjeskille/gulv mot grunn

Etasjeskille som bjelkelag i tre. Målt 2cm høydeavvik på gulv på kjøkken som er bra.

Etasjeskillet mot grunnen av bjelker med stubbloftsbord mellom.

Vurdering av avvik:

- Målt høydeforskjell på over 15 mm gjennom hele rommet.

Tilstandsgrad 2 gis med bakgrunn i standardens krav til godkjente måleavvik.

Konsekvens/tiltak

- Andre tiltak:

Gulvet fungerer med dette avviket.

Kostnadsestimat: Ingen umiddelbar kostnad

Radon

Det er ikke foretatt radonmåling og bygget er heller ikke utført med radonsperre. Bygget ligger i aktsomhetsområde 2 "høy aktsomhet".

Vurdering av avvik:

- Det er ikke foretatt radonmålinger, og bygget er heller ikke utført med radonsperre.

Konsekvens/tiltak

- Det bør gjennomføres radonmålinger.

Kostnadsestimat: Ingen umiddelbar kostnad

Pipe og ildsted

Tilstandsrapport

Pipe som støpt pipe fra loft og over tak. Ovner på hovedplan er tilknyttet pipen via uisolerte røykrør.
Ingen feieluke er montert i pipen.

Vurdering av avvik:

- Peisovnen har sprekker.

Det er ikke etablert godkjent brannmur bak ildsted. Antatt asbestplate utenpå tømmervegg.

Røykrør har ikke tilstrekkelig avstand til brennbart materiale.

Konsekvens/tiltak

- Ovn må repareres /skiftes.

Det anbefales at pipe rives og at det monteres ny pipe i hht gjeldende krav. Dette for å ivareta krav til brann sikkerhet.

Kostnadsestimat: 50 000 - 100 000



Pipe fra loft og over tak.

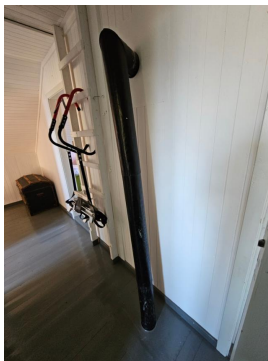

Røykrør i gang på loft



Vedovn i stue med sprekk i godset

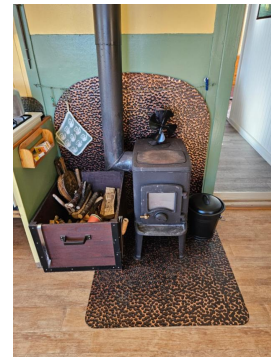

Vedovn på kjøkken fra ca 2006

TG 1 Kryp Kjeller

Krypekjeller under boligen.

TG 3 Innvendige trapper

Tretrapp fra byggeår.

Vurdering av avvik:

- Det er ikke montert rekkverk.

Det mangler rekkverk i trappen

Det er meget lav høyde til taket øverst i trappen.

Konsekvens/tiltak

- Rekkverk må monteres for å lukke avviket.

Det anbefales at det monteres rekkverk i trappen for å forhindre fall fra trappen.

Kostnadsestimat: Ingen umiddelbar kostnad

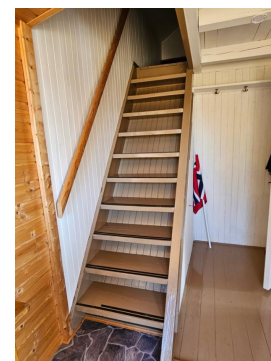

TG 1 Innvendige dører

Malte innerdører fra byggeår i tre med profilerte fyllinger.

Tilstandsrapport



Utslagsvask

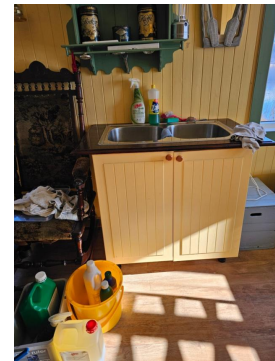

Nyere oppvask kum

KJØKKEN

1. ETASJE > KJØKKEN

TG1 Overflater og innredning

Kjøkkeninnredning som malt plassbygget innredning. Det er i senere år montert en liten gasskomfyr og en oppvask kum i stål. Det er ikke installert vann eller strøm på kjøkkenet. Det er ikke kjøkkenhette over komfyr. Gassbeholder er plassert i krypekjeller under boligen.

Kjøkken fungerer som kjøkken med de fasiliteter som er tilgjengelig. Det er derfor utfra dette satt TG1



Kjøkkeninnredning

TEKNISKE INSTALLASJONER

Vannledninger

Det er ikke installert vann inn i boligen.

Ute på tunet er det montert en vannpost/vannkran for drikkevann. Eier sier vannet kommer fra en elv lengre opp på fjellet. Dette gir tilgang til vann på sommeren siden vannslangen ligger oppå bakken i terrenget.

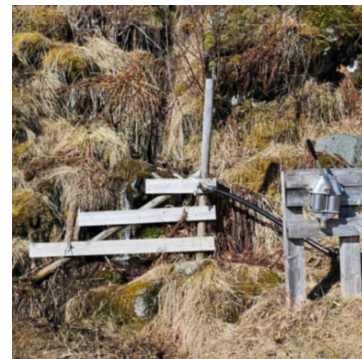

Vannpost ute

Tilstandsrapport



Eldre brønn

! TG 1 Ventilasjon

Ventilasjon som naturlig ventilasjon med ventiler og vinduer som kan åpnes.

! TG 1 12v strøm

Det er montert ett enkelt opplegg for 12v strøm som benyttes for å drive kjøleskap og lade telefoner.

Det er montert solcelle på uthus med tilkoblede batterier.

! TG 0 Branntekniske forhold

Dette er en forenklet kontroll begrenset til de spørsmål som fremkommer under. Tilstandsgraden er basert på retningslinjer til disse spørsmålene i bransjestandarden NS3600. Dette kan ikke sammenlignes med en fullstendig kontroll av branntekniske forhold av offentlig myndighet, eller en vurdering av boligens branntekniske forhold eller prosjektering fra en rådgiver med spesialkompetanse. En bygningssakkyndig har verken kompetanse til å gi slik veiledning eller lov til å foreta en slik kontroll.

Tilstandsgraden er vurdert ut fra den forenklete og begrensede kontrollen. Det kan være feil og mangler om branntekniske forhold som en slik forenklet undersøkelse ikke vil avdekke. Vær derfor oppmerksom på denne risikoen, og søk videre veiledning eller rådgivning.

Brannvarslere og brannslukker.
Det er også gassalarm på kjøkken.

1. Er det mangler for brannslukningsutstyr i boligen iht. forskriftskrav på søknadstidspunktet, men minst Byggeforskrift 1985?
Nei
2. Er det skader på brannslukkingsutstyr eller er apparatet eldre enn 10 år?
Nei
3. Er det mangler på røykvarsler i boligen iht. forskriftskrav på søknadstidspunktet, men minst Byggeforskrift 1985?
Nei
4. Er det skader på røykvarslere?
Nei

TOMTEFORHOLD

Byggegrunn

Byggegrunn er fjell og noe stedlige masser.

! TG 1 Drenering - Terrengforhold

Det er ingen drenering for boligen, det er synlige rør for bortledning av takvann.

Det er naturlig fall på eiendommen slik at vann renner bort fra bygningen.

! TG 1 Grunnmur og fundamenter

Grunnmur på boligen er støpte murer fra byggeår og på deler av boligen er muren erstattet med impregnerte stolper.

Noe lagret material i krypekjeller.



Søyler



Grunnmur

Tilstandsrapport



Søyler

Bygninger på eiendommen

Naust



Anvendelse

Naust

Byggeår

1926

Kommentar

Byggeår er tatt fra tidligere takst

Standard

Bygget har gjennomgående lav standard.

Vedlikehold

Bygget er gammelt og bærer preg av manglende vedlikehold og oppgraderinger.

Beskrivelse

Naust med byggeår ca 1926. Tradisjonell oppbygging med stablet stein som fundament og bjelkelag med tregulv. Enkle panelte vegger og åstak med metallplater.

Naustet har generelt vedlikeholdsbehov men spesielt på fundamenter, der noe bæring mangler.

Uthus



Anvendelse

Lager

Byggeår

1926

Kommentar

Byggeår er tatt fra tidligere takst

Standard

Bygget har gjennomgående lav standard.

Vedlikehold

Bygget er gammelt og bærer preg av noe manglende vedlikehold og oppgraderinger.

Beskrivelse

Uthus med byggeår ca 1926.

Fundamentert på murt stein i hjørner og bjelkelag og bindingsverk med åstak som vanlig for byggeår. Bygget har 2 etasjer med lav innvendig høyde. Enkle panelte vegger. En vegg er bordkledd utenpå eksisterende kledning. Metall taktekke.

Uthus (Aggregathus)



Anvendelse

Aggregathus

Byggeår

2009

Kommentar

Byggeår er tatt fra tidligere takst

Standard

Bygget har gjennomgående lav standard.

Vedlikehold

Beskrivelse

Uthus av enkle tre elementer som benyttes for plassering av aggregat. Dobble dører og metalltekkning. Fundamentert på impregnerert fundament direkte på bakken.

Konklusjon og markedsvurdering

Formål med takseringen: Salg

Hovedbyggets BRA/BRA-i

85 m²/85 m²

Fritidsbolig: Vindfang, Kjøkken, Stue, Trapperom, Bod, Gang, 4 Soverom

Andre bygg: Naust, Uthus , Uthus (Aggregathus)

Bruksareal andre bygg: 26 m²

Detaljert oppstilling over areal finnes i rapporten.

Markedsverdi

Kr 1 100 000

Vurdering av hva verdien er i det åpne eiendomsmarkedet på vurderingstidspunkt. I tilfelle det er andel fellesgjeld/fellesformue, boret, bruksrett eller festet tomt, er det gjort fradrag/tillegg for dette.

Les mer om markedsverdi på siste side i rapporten.

Teknisk verdi bygninger, med tomteverdi

Kr 1 600 000

Kostnaden ved å oppføre et tilsvarende bygg i henhold til dagens lovverk, med fradrag for utidsmessighet, elde, vedlikeholds mangler, gjenstående arbeider, tilstandssvekkelser og forskriftsmangler.

Les mer om teknisk verdi på siste side i rapporten.

Markedsverdi

1 100 000

Konklusjon markedsverdi

1 100 000

Markedsvurdering

Eiendommens type og standard gjør at det er få eller ingen sammenlignbare eiendommer i umiddelbar nærhet eller nært i tid. Det er sammenlignet omsetninger for tilsvarende eiendommer i området, som vist nedenfor, men disse eiendommene ligger geografisk noe fra takstobjektet eller er noen år tilbake i tid. Markedsverdien er satt ut fra disse vurderingene. Det begrensede utvalget i sammenlignbare eiendommer gjør verdifastsettelsen usikker.

Fin beleggenhet med fantastisk utsikt over velfjorden. Rolig beliggenhet.

Sammenlignbare salg

EIENDOM	SALGSDATO	PRISANT	PRIS	FELLESgj.	TOTALPRIS	M ² PRIS
1 Høliaunveien 43 ,8960 VELFJORD 51 m ² 1939 1 sov	09-01-2024	1 000 000	1 300 000	0	1 300 000	25 490
2 Nevernesveien 111 ,8960 VELFJORD 40 m ² 1986 2 sov	26-04-2020	960 000	930 000	0	930 000	23 250
3 Velfjordveien 359 ,8960 VELFJORD 51 m ² 1926 3 sov	18-05-2017	0	650 000	0	650 000	12 745

Om sammenlignbare salg

Utvalget er i utgangspunktet basert på likhetskriterier i forhold til den takserte boligen, men merk at det likevel kan være betydelige forskjeller i eksempel byggeår, arealer, soverom, beliggenhet, solforhold, utsyn mm. I tillegg vil det også kunne være store forskjeller i teknisk standard på de sammenlignbare boligene. Utvalget vil også kunne inneholde omsetningspriser som går vesentlig tilbake i tid. De ovennevnte forskjeller vil derfor være vurdert av takstmann og korrigert for i fastsettelsen basert på en skjønnsmessig vurdering av markedsverdi.

Beregninger

Teknisk verdi bygninger

Fritidsbolig

Normale byggekostnader (utregnet som for nybygg)	Kr.	2 850 000
Fradrag (utidsmessighet, elde, vedlikeholdsmangler, gjenstående arbeider, svekkelser og forskriftsmangler)	Kr.	- 1 550 000
Sum teknisk verdi - Fritidsbolig	Kr.	1 300 000

Naust

Normale byggekostnader (utregnet som for nybygg)	Kr.	200 000
Fradrag (utidsmessighet, elde, vedlikeholdsmangler, gjenstående arbeider, svekkelser og forskriftsmangler)	Kr.	- 180 000
Sum teknisk verdi - Naust	Kr.	20 000

Uthus

Normale byggekostnader (utregnet som for nybygg)	Kr.	290 000
Fradrag (utidsmessighet, elde, vedlikeholdsmangler, gjenstående arbeider, svekkelser og forskriftsmangler)	Kr.	- 210 000
Sum teknisk verdi - Uthus	Kr.	80 000

Uthus (Aggregatus)

Normale byggekostnader (utregnet som for nybygg)	Kr.	20 000
Sum teknisk verdi - Uthus (Aggregatus)	Kr.	20 000

Sum teknisk verdi bygninger

Kr. 1 420 000

Tomteverdi

Tomteverdi er en beregnet verdi for tomten slik den fremstår på befaringstidspunktet. Tomteverdien består av normal tomtekostnad i det aktuelle området og en vurdert verdi for beliggenhet. Normal tomtekostnad fremkommer ved å beregne teknisk verdi for råtomt, infrastruktur på tomten samt opparbeiding / beplantning, arrondering av terrenget og markedstilpasning for beliggenhet.

Normal tomteverdi	Kr.	200 000
Beregnet tomteverdi	Kr.	200 000

Tomteverdi og teknisk verdi bygninger

Tomteverdi og teknisk verdi bygninger for det aktuelle takstobjektet (Avrundet) Kr. 1 600 000

Arealer, byggetegninger og brannceller

Standard gjeldende fra 01.01.2024

Arealmålinger er basert på Norsk standard 3940:2023 Areal- og volum-beregninger av bygninger. Arealet gjelder for tidspunktet da boligen ble målt.

Internt bruksareal	BRA-i	Bruksareal av boenheten innenfor omsluttende vegger. Bruksenheten kan bestå av flere boenheter.
Eksternt bruksareal	BRA-e	Bruksareal av alle rom som ligger utenfor boenheten/boenhetene, men som tilhører denne/disse. Eksempler: Arealer som har adgang til fellesareal eller utvendig som kjellerstuer, gjesterom, hobbyrom og boder som tilhører boenheten. Veggarealet mellom BRA -i og BRA-e, legges til BRA-e hvis disse ligger vegg i vegg.
Innglasset balkong mv	BRA-b	Bruksareal av innglasset balkong tilknyttet boenheten. I BRA-b inngår også innglasset veranda eller altan. Veggarealet mellom innglasset balkong og annet bruksareal tillegges areal til innglasset balkong
Terrasse- og balkongareal	TBA	Areal av terrasser og åpne balkonger tilknyttet boenheten. I dette arealet inngår også åpen veranda eller altan mv. Arealet måles til innside av rekkverk, brystning, parapet, skillevegg eller lignende avgrensning av arealet, eller som fotavtrykket der det ikke er ytre begrensninger som rekkverk ol.



Hva er bruksareal?

$BRA (BRUKSAREAL) = BRA-i (INTERNT BRUKSAREAL) + BRA-e (EKSTERNT BRUKSAREAL) + BRA-b (INNGLASSET BALKONG MV)$.

Bruksarealet for bygningen er bruttoarealet minus arealet som opptas av yttervegger.



Hva er måleverdig areal?

Arealet i rommet må ha minst 1,90 m fri høyde over gulvet og minst bredde på 0,60 m. Et loft med skråtak vil for eksempel bare få registrert målbart areal der høyden er minst 1,90 m og bredden minst 0,60 m. Rommet må ha dør eller luke og gangbart gulv.

Arealet kan ikke alltid fastsettes nøyaktig

Areal kan være komplisert eller umulig å måle opp nøyaktig fordi det er vanskelig å fastslå tykkelsen på innervegger, skjevheter i og utforming av bygningskonstruksjoner som karnapp, buer og vinkler som ikke er rette, åpne rom over flere etasjer og så videre.

Eiendommens markedsverdi kan ikke baseres på en matematisk beregning basert på antall kvadratmeter opplyst i rapporten. Opplysninger om areal kan altså ikke alene benyttes for å beregne eiendommens verdi.

Om brannceller

En branncelle er hele eller avgrensede deler av en bygning hvor en brann fritt kan utvikle seg uten at den kan spre seg til andre bygninger eller andre deler av bygningen i løpet av en fastsatt tid.

Om bruksendring

Bruksendring er å endre bruken av et rom fra en tillatt bruk til en annen. Dette kan kreve søknad og tillatelse, for eksempel hvis du endrer et rom fra bod til soverom eller arbeidsrom, eller hvis du endrer en bolig til to separate boliger.

Rom for varig opphold har krav til takhøyde, romstørrelse, rømningsvei og lysforhold som må være oppfylt. Du kan søke kommunen om unntak for kravene, men kan ikke regne med å få unntak for krav som går på helse og sikkerhet, for eksempel krav til rømningsvei.

Bruksendring som krever godkjenning, og som ikke er søkt bruksendret, er ulovlig. Kommunen kan etter plan- og bygningsloven kapittel 32 forfølge overtredelser. Kommunen kan pålegge deg å avslutte den ulovlige bruken, eventuelt å rette eller tilbakeføre rommet til godkjent bruk.

Den bygningsakkyndige kan avdekke eventuelle bruksendringer og avvik i branncelleinndeling

Den bygningsakkyndige ser på byggetegninger hvis de er tilgjengelige og dette er en del av oppdraget, og vurderer bruken av boligen opp mot tegningene. Hvis den bygningsakkyndige avdekker at en bolig ikke ser ut til å være delt opp i brannceller etter kravene i byggt teknisk forskrift på befaringstidspunktet, skal det opplyses om dette.

Reglene om bruksendring og brannceller kan være kompliserte. Søk videre faglige råd om rapporten ikke gir deg svar. Den bygningsakkyndige kan ikke vurdere og svare på alle spørsmål, og kan heller ikke vite om kommunen kan gi unntak for kravene som gjelder. [Vil du vite mer?](#)

Arealer

Fritidsbolig

Ny arealstandard

Etasje	Bruksareal BRA m ²			SUM	Terrasse- og balkongareal (TBA)	Ikke måleverdig areal (ALH)	Gulvareal (GUA)
	Internt bruksareal (BRA-i)	Eksternt bruksareal (BRA-e)	Innglasset balkong (BRA-b)				
1. Etasje	53			53	9		53
Loft	32			32		8	40
SUM	85				9	8	93
SUM BRA	85						

Romfordeling

Etasje	Internt bruksareal (BRA-i)	Eksternt bruksareal (BRA-e)	Innglasset balkong (BRA-b)
1. Etasje	Vindfang , Kjøkken , Stue , Trapperom , Bod		
Loft	Gang , Soverom , Soverom 2, Soverom 3, Soverom 4		

Lovlighet

Byggetegninger

Det foreligger ikke tegninger

Kommentar: Før plan- og bygningsloven av 1965 hadde man imidlertid ikke landsdekkende regler for søknadsplicht, og for eldre bygg kan situasjonen være at de er lovlig oppført uten søknad. I et slikt tilfelle vil det heller ikke foreligge ferdigattest. Det er ikke uvanlig at tegninger mangler for tiden før 1965.

Brannceller

Er det påvist synlige tegn på avvik i branncelleinndeling ut ifra dagens byggeteknisk forskrift?

Ja Nei

Nyere håndverkstjenester

Er det ifølge eier utført håndverkstjenester på boligen siste 5 år?

Ja Nei

Krav for rom til varig opphold

Er det påvist avvik i forhold til rømningsvei, dagslysflate eller takhøyde?

Ja Nei

Kommentar:

Naust

Ny arealstandard

Etasje	Bruksareal BRA m ²			SUM	Terrasse- og balkongareal (TBA)	Ikke måleverdig areal (ALH)	Gulvareal (GUA)
	Internt bruksareal (BRA-i)	Eksternt bruksareal (BRA-e)	Innglasset balkong (BRA-b)				
Hovedplan		22		22			22
SUM		22					22

SUM BRA	22
----------------	-----------

Romfordeling

Etasje	Internt bruksareal (BRA-i)	Eksternt bruksareal (BRA-e)	Innglasset balkong (BRA-b)
Hovedplan		Naust	

Lovlighet

Byggetegninger

Det foreligger ikke tegninger

Kommentar: Før plan- og bygningsloven av 1965 hadde man imidlertid ikke landsdekkende regler for søknadsplikt, og for eldre bygg kan situasjonen være at de er lovlig oppført uten søknad. I et slikt tilfelle vil det heller ikke foreligge ferdigattest. Det er ikke uvanlig at tegninger mangler for tiden før 1965.

Brannceller

Er det påvist synlige tegn på avvik i branncelleinndeling ut ifra dagens byggeteknisk forskrift?

Ja Nei

Kommentar:

Uthus

Ny arealstandard

Etasje	Bruksareal BRA m ²			SUM	Terrasse- og balkongareal (TBA)	Ikke måleverdig areal (ALH)	Gulvareal (GUA)
	Internt bruksareal (BRA-i)	Eksternt bruksareal (BRA-e)	Innglasset balkong (BRA-b)				
Hovedplan						17	17
Loft						17	17
SUM						34	34
SUM BRA							

Romfordeling

Etasje	Internt bruksareal (BRA-i)	Eksternt bruksareal (BRA-e)	Innglasset balkong (BRA-b)
Hovedplan	Bod		
Loft	Bod		

Kommentar

Innvendig høyde på hovedplan er ca 180cm og kan således ikke regnes som målbart areal.

Lovlighet

Byggetegninger

Det foreligger ikke tegninger

Kommentar:

Før plan- og bygningsloven av 1965 hadde man imidlertid ikke landsdekkende regler for søknadsplikt, og for eldre bygg kan situasjonen være at de er lovlig oppført uten søknad. I et slikt tilfelle vil det heller ikke foreligge ferdigattest. Det er ikke uvanlig at tegninger mangler for tiden før 1965.

Brannceller

Er det påvist synlige tegn på avvik i branncelleinndeling ut ifra dagens byggeteknisk forskrift?

Ja Nei

Kommentar:

Uthus (Aggregathus)

Ny arealstandard

Etasje	Bruksareal BRA m ²			SUM	Terrasse- og balkongareal (TBA)	Ikke måleverdig areal (ALH)	Gulvareal (GUA)
	Internt bruksareal (BRA-i)	Eksternt bruksareal (BRA-e)	Innglasset balkong (BRA-b)				
Hovedplan		4		4			4
SUM		4					4
SUM BRA	4						

Romfordeling

Etasje	Internt bruksareal (BRA-i)	Eksternt bruksareal (BRA-e)	Innglasset balkong (BRA-b)
Hovedplan		Bod	

Lovlighet

Byggetegninger

Det foreligger ikke tegninger

Kommentar: Det er ikke fremlagt tegninger eller byggetillatelse for aggregathuset

Kommentar:

Total fordeling mellom P-ROM og S-ROM

Tabellen under viser fordelingen av P-ROM og S-ROM etter veiledningen til NS 3940: 2012. Dette er til informasjon og til sammenligning. Tallene er omtrentlige, kan avvike fra faktiske målinger og er ikke juridisk bindende

	P-ROM(m2)	S-ROM(m2)
Fritidsbolig	89	4
Naust	0	22
Uthus	0	0
Uthus (Aggregathus)	0	4

Befarings - og eiendomsopplysninger

Befaring

Dato	Til stede	Rolle
09.4.2024	Tom Ove Drevland Kjell Erik Nedgården	Takstingeniør Kunde

Matrikkeldata

Kommune	gnr.	bnr.	fnr.	snr.	Areal	Kilde	Eieforhold
1813 BRØNNØY	198	2		0	21894.2 m ²	BEREGNET AREAL (Ambita)	Eiet

Adresse

0

Hjemmelshaver

Nedgården Kjell Erik

Kommentar

Eiendommen er oppmalt i 2022. "Grensepåvisning i h.h. til skylddelingsforretning"

Eiendomsopplysninger

Beliggenhet

Eiendommen er beliggende ved Gavlsjøen, ved innløpet til Storfjorden i Velfjord.

Adkomstvei

Kun adkomst med båt, og enkel sti opp til gårdstunet.

Tilknytning vann

Bygningen har ikke innlagt vann.

Tilknytning avløp

Bygningen har kun utslipp av vann som bæres inn.
Dette går rett ut i terrenget nedenfor boligen

Regulering

Kommuneplanens arealdel.

Formål: LNFR areal for nødvendige tiltak for landbruk og reindrift og gårdstilknyttet næringsvirksomhet basert på gårdens ressursgrunnlag

Om tomten

Rundt boligen er det plen og busker. Resterende eiendom er noe kuppert og er noe bratt ovenfor husene. For det meste vedskog.

Skattetakst og formuesverdi

Skattetakst	År	Kommentar
466 000	2024	Beløp tatt fra Brønnøy Kommunes skatteliste for 2024

Siste hjemmelsovergang

Kjøpesum	År
950 000	2021

Forsikring

Selskap Fremtind	Avtalenr 28568656	Type	Forsikringssum	Årlig premie
Kommentar Utvidet				

Kilder og vedlegg

Dokumenter

Beskrivelse	Dato	Kommentar	Status	Sider	Vedlagt
Egenerklæring	02.04.2024		Gjennomgått	10	Ja
Ordrebekreftelse	19.03.2024		Gjennomgått	1	Nei
Eiendomsverdi.no	17.01.2024		Gjennomgått	3	Nei

Tilstandsrapportens avgrensninger

STRUKTUR•REFERANSENIVÅ•TILSTANDSGRADER

- Rapporten er basert på innholds krav i Forskrift til avhendingslova (tryggere bolighandel). Formålet er å gi en tilstandsanalyse til bruk for den som bestiller og/eller i et salg til forbruker, og ikke for andre tredjeparter. Rapportens omfang, struktur, metode og begrepsbruk følger i hovedsak Norsk Standard NS 3600:2018 (Teknisk tilstandsanalyse ved omsetning av bolig), samt Takstbransjens retningslinjer ved tilstandsrapportering for boliger og Takstbransjens retningslinjer for arealmåling.
- Tilbakeholdt eller uriktig informasjon som har betydning for vurderingen, er ikke bygningssakkyndiges ansvar. Rapporten beskriver avvik, altså en tilstand som er dårligere enn referansenivået. Rapporten framhever normalt ikke positive sider ved boligen ut over det som fremgår av tilstandsgradene.
- Tilstanden angis i rapporten og gir uttrykk for en gitt forventet tilstand blant annet vurdert ut fra alder og normal bruk slik:

i) **Tilstandsgrad 0, TG0:** Ingen avvik eller skader. I tillegg må bygningsdelen være tilnærmet ny, mindre enn 5 år, og det foreligger dokumentasjon på faglig god utførelse.

ii) **Tilstandsgrad 1, TG1:** Mindre avvik. Normal slitasje. Strakstiltak ikke nødvendig. TG1 kan gis når bygningsdelen er tilnærmet ny og det ikke foreligger dokumentasjon på faglig god utførelse.

iii) **Tilstandsgrad 2, TG2:** Vesentlige avvik, og mindre avvik som etter NS 3600 gir TG 2, men som ikke nødvendigvis krever umiddelbare tiltak. I denne rapporten kan TG2 i Rapportsammendrag være inndelt i TG2 som krever tiltak og de som ikke krever umiddelbare tiltak. Konstruksjonen har normalt enten feil utførelse, en skade eller symptomer på skade, sterk slitasje eller nedsatt funksjon. Vedlikehold eller tiltak trengs i nær fremtid, det er grunn til å varsle fare for skader på grunn av alder eller overvåke spesielt på grunn av fare for større skade eller følgeskade. For skjulte konstruksjoner vil alder i seg selv være et symptom som kan gi TG2. For synlige konstruksjoner kan alder sammen med andre symptomer og momenter gi TG2. Avvik under TG2 kan gis sjablongmessig anslag.

iv) **Tilstandsgrad 3, TG3:** Store eller alvorlige avvik. Kraftige symptomer på forhold som man må regne med trenger utbedring straks eller innen kort tid. Påvist funksjonssvikt eller sammenbrudd. Avvik under TG3 skal gis sjablongmessig anslag.

v) **Tilstandsgrad TGiU:** Ikke undersøkt/ikke tilgjengelig for undersøkelse.

- Ved TG0 og TG1 gis det normalt ingen begrunnelse for valg av tilstandsgrad, fordi bygningen eller bygningsdelen da bare har normal slitasje. For anbefalte tiltak ved TG2 og TG3 må bruker av rapporten vurdere om tiltakene er nødvendige og lønnsomme. Hva det vil koste å utbedre rom eller bygningsdeler er et sjablongmessig anslag basert på registrert avvik og angitte tiltak i rapporten. Anslaget er gitt på generelt grunnlag og basert på erfaringstall i seks intervaller, og kan ikke forveksles med en konkret vurdering og tilbud fra en entreprenør eller håndverker. Det må eventuelt innhentes tilbud for en nærmere undersøkelse, og konkret og nøyaktig vurdering av utbedringskostnad. Kostnader til ikke oppdagede avvik/utbedringer/feil kan forekomme. Utbedringskostnad avhenger av personlige preferanser og markedspris på materialer og tjenesteyter.

PRESISERINGER

- Avvik vurderes ut fra tekniske forskrifter på godkjenningstidspunktet for bygget. Noen bygningsdeler vurderes

etter gjeldende teknisk forskrift på befaringstidspunktet. Dette gjelder blant annet:

i) Bad, vaskerom (våtrom)

ii) Forhold rundt brann, rømming, sikkerhet, for eksempel rekkverkshøyder/åpninger, ulovlige bruksendringer, brannceller mv.

- For skjulte konstruksjoner slik som vann og avløp uten dokumentasjon, er kvalitet og alder vurdert.

- Fastmonterte installasjoner, for eksempel innfelt belysning (downlights), demonteres ikke for å sjekke dampspærren bak. Dette av hensyn til bygningssakkyndiges kompetanse og risikoen for skade.

- Kontroll av fukt i konstruksjonen ved hulltaking i bad og vaskerom (våtrom), rom under terreng (kjelleretasje, underetasje og sokkeletasje) eller andre bygningsdeler skjer etter eiers aksept. Hulltaking av våtrom og rom under terreng kan unntaksvis unnlates, se Forskrift til Avhendingsloven.

- Kontroll av romfunksjoner for P-ROM utføres kun når det ikke foreligger godkjente og byggemeldte tegninger, eller når tegninger ikke stemmer med dagens bruk.

- Bygningssakkyndig gir en forenklet vurdering av branntekniske forhold og elektriske installasjoner i boligen dersom det er mer enn fem år siden sist boligen hadde el-tilsyn. Bygningssakkyndig kan anbefale å konsultere offentlige myndigheter eller kvalifisert elektrofaglig fagperson ved behov for grundigere undersøkelser.

TILLEGGSENDERSØKELSER

Etter avtale kan tilstandsanalysen utvides til også å omfatte tilleggundersøkelser utover minimumskravet i forskriften.

BEFARINGEN

Rapporten gir en vurdering av byggverk og bygningsdeler som bygningssakkyndig har observert, og som fremkommer av Forskrift til avhendingsloven. Rapporten er likevel ingen garanti for at det ikke kan finnes skjulte feil, skader og mangler. NS 3600:2018 (Teknisk tilstandsanalyse ved omsetning av bolig) har undersøkelsesnivå fra 1 til 3, der undersøkelsesnivå 1 er det laveste og baseres på visuell observasjon. Rapporten baseres på undersøkelsesnivå 1 med få unntak (våtrom og rom under terreng). I praksis betyr dette at gjennomføringen av befaringen begrenses som følger:

- Det utføres kun visuelle observasjoner på tilgjengelige flater uten fysiske inngrep (f.eks. riving).

- Flater som er skjult av snø eller på annen måte ikke er tilgjengelig eller skjult, blir ikke kontrollert. Det foretas ikke funksjonssprøving av bygningsdeler, som isolasjon, piper, ventilasjon, el. anlegg, osv.

- Det gis ingen vurdering av boligens tilbehør, hvite- og brunevarer og annet inventar. Dette gjelder også integrert tilbehør.

- Inspisering av yttertak er basert på det som er synlig, normalt på insiden fra loftet og utvendig fra stige/bakkenivå. Befaring av tak må være sikkerhetsmessig forsvarlig for å kunne gjennomføres.

- Stikkprøvetakninger er utvalgt tilfeldig og kan innebære kontroll under overflaten med spiss redskap eller lignende.

Tilstandsrapportens avgrensninger

UTTRYKK OG DEFINISJONER

- Tilstand: Byggverkets eller bygningsdelens tekniske, funksjonelle eller estetiske status på et gitt tidspunkt.
- Symptom: Observerbart forhold som gir indikasjon på hvilken tilstand et byggverk eller en bygningsdel befinner seg i. Benyttes ved beskrivelse av avvik.
- Skadegjørere: Zoologiske eller biologiske skadegjørere, i hovedsak råte, sopp og skadedyr.
- Fuktøk: Overflatesøk med egnet søkeutstyr (fuktindikator) eller visuelle observasjoner.
- Fuktmåling: Måling av fuktinnhold i materiale eller i bakenforliggende konstruksjon ved bruk av egnet måleutstyr (blant annet hammerelektrode og pigger).
- Utvidet fuktøk (hulltaking): Boring av hull for inspeksjon og fuktmåling i risikoutsatte konstruksjoner, primært i tilstøtende vegger til bad, utforede kjellervegger og eventuelt i oppforede kjellergulv.
- Normal slitasjegrade: Forventet nedsliting av materiale i overflaten som er basert på enkle visuelle observasjoner. Kan vurderes sammen med bygningsdelens alder.
- Forventet gjenværende brukstid: Anslått tid et byggverk eller en del av et byggverk fortsatt vil være tjenlig for sitt formål (NS3600, Termer og definisjoner punkt 3.9)

AREALBEREGNING FOR BOENHETER

- Areal fastsettes etter Forskrift til avhendingsloven og Norsk Standard 3940 Areal- og volum-beregninger av bygninger fra 2023.
- Areal oppgis i hele kvadratmeter i rapporten, og gjelder for det tidspunkt oppmålingen fant sted.
- Bruksareal (BRA) er det måleverdige arealet som er innenfor omsluttete vegger målt i gulvhøyde (bruttoareal minus arealet som opptas av yttervegger). I tillegg til gulvhøyde gjelder regler om fri bredde for at arealet skal være måleverdig, med betydning for BRA av for eksempel loft med skråtak. BRA består av internt bruksareal (BRA-i), eksternt bruksareal (BRA-e) og innglasset balkong mv (BRA-b). Terrasse- og balkongareal (TBA) opplyses der tilstandsrapporten skal benyttes i boligomsetningen og der det er aktuelt. I tillegg kan gulvareal (GUA) og areal med lav takhøyde (ALH) opplyses sammen med BRA der det er aktuelt og en del av oppdraget. Rom skal ha atkomst og gangbart gulv for å kunne regnes som BRA/måleverdig areal.
- Arealet måles og oppgis dersom arealet oppfyller krav til måleverdighet, slik som at arealet må ha minst en bredde på 0,6m og minst en høyde på 1,9 m osv. Et rom kan være i strid med teknisk forskrift og mangle godkjenning hos kommunen for den aktuelle bruken, uten at dette får betydning for om arealet måles og oppgis i tilstandsrapporten. Når arealet måles tas det ikke hensyn til om arealet er lovlig oppført eller om bruken er lovlig, bruksendringer, lysforhold eller andre sikkerhetsmangler.
- Eiendommens markedsverdi kan ikke baseres på en rent matematisk beregning i forhold til antall kvadratmeter opplyst i rapporten. Opplysninger om areal kan altså ikke alene benyttes for beregning av eiendommens verdi.

- Rom som ligger utenfor boenheten, men som eier har påvist og/eller opplyst at tilhører boenheten, er oppmålt og inkludert i BRA-e. Det er ikke fremvist dokumentasjon på at rommet tilhører boenheten, med mindre dette er angitt særskilt. Rom utenfor boenheten kan omdisponeres av borettslaget/sameiet og dette kan påvirke boligens BRA. Vær oppmerksom på at NS 3940:2023 og eierseksjonsloven har ulik definisjon av fellesareal. Ved arealmåling gjelder NS 3940:2023 som definerer fellesareal slik: "Delen av bygning som brukes av to eller flere bruksenheter eller til bygningens forvaltning, drift eller vedlikehold.
- I en overgangsperiode skal rapporter som benyttes i boligomsetningen eller dersom det er en del av oppdraget også opplyse om fordelingen mellom P-ROM og S-ROM med utgangspunkt i definisjonene som fremkommer av veiledningen til Norsk Standard 3940 Areal- og volum-beregninger av bygninger fra 2012. Fordelingen mellom P-ROM og S-ROM er basert på veiledningen og bygningssakkyndiges eget skjønn. P-ROM er måleverdige rom som benyttes til kort eller langt opphold. S-ROM er måleverdige rom som benyttes til lagring, og tekniske rom. Bruken av et rom på befaringstidspunktet har betydning for om rommet defineres som P-ROM eller S-ROM. Dette betyr at rommet både kan være i strid med teknisk forskrift og mangle godkjenning i kommunen for den aktuelle bruken, uten at dette vil få betydning for valg av arealkategori.
- Se øvrig informasjon om areal i rapporten, Norsk Standard 3940 (2012 og 2023) og veiledningen til disse.

PERSONVERN

Norsk takst, bygningssakkyndig og takstforetaket behandler person-opplysninger som bygningssakkyndig trenger for å kunne utarbeide rapporten. Personvernerklæring med informasjon om bruk av personopplysninger og dine rettigheter finner du her [Personvernerklæring - iVerdi](#)

DELING AV PERSONOPPLYSNINGER FOR TRYGGERE BOLIGHANDEL OG MULIG RESERVASJON

Norsk takst og deres samarbeidspartnere benytter personopplysninger fra rapporten for analyse- og statistikkformål, samt utvikling og drift av produkter og tjenester for takstbransjen og andre aktører i bolig-omsetningen. Les mer om dette og hvordan du kan reservere deg på <https://www.norsktakst.no/norsk/om-norsk-takst/personvernerklaering/reservasjon/>

Vendu lager en boliganalyse basert på opplysninger fra rapporten. Les mer om dette og hvordan du kan reservere deg her: <https://samtykke.vendu.no/MW3165>

KLAGEORDNING FOR FORBRUKERE

Er du som forbruker misfornøyd med bygningssakkyndiges arbeid eller opptreden ved taksering av bolig eller fritidshus, se www.takstklagenemnd.no for mer informasjon

TIL ORIENTERING VIL DETTE SKJEMA VÆRE EN DEL AV SALGSOPPGAVEN

Dette er et selvstendig skjema som benyttes uavhengig av om det tegnes eierskifteforsikring eller ikke.

SALGSOBJEKT (VENNLIGST BRUK BLOKKBOKSTAVER)

- | | |
|---|--|
| <input type="checkbox"/> Enebolig eller rekkehus/to- flermannsbolig med eget gnr/ bnr | <input type="checkbox"/> Andel/aksje – alle type boliger, herunder også fritidsboliger |
| <input type="checkbox"/> Eierseksjon – alle typer leiligheter inkl fritidsleiligheter | <input type="checkbox"/> Tomt |
| <input type="checkbox"/> Eierseksjon – to/flermannsbolig eller rekkehus med seksjonsnr. | <input checked="" type="checkbox"/> Fritidsbolig |
| <input type="checkbox"/> Annet (spesifiser): | |

Gnr.	Bnr.	Seksjonsnr.	Andelsnr.	Aksjenr.	Festenr.
198	2				
Adresse	Garvsjøen		Byggeår	1926	
Postnr.	8960 Velfjord		Når kjøpte du boligen	18/8-2021	
			Har du bodd i boligen de siste 12 mnd.	<input type="checkbox"/> Ja	<input checked="" type="checkbox"/> Nei

I hvilket forsikringselskap er det tegnet villa-/husforsikring? (Ikke innboforsikring)

Fremtind

Type villa/husforsikring	<input type="checkbox"/> Standard	<input checked="" type="checkbox"/> Utvidet	Polise-/avtale	28568656
Er det dødsbo?	<input type="checkbox"/> Ja	<input checked="" type="checkbox"/> Nei		
Avdødes navn				
Hjemmelshaver				

SELGER 1

Etternavn	Nedgården	Fornavn	Kjell-Erik
Ny adresse	Skårenveien 10	E-post	Kjellned74@yahoo.no
Postnr.	8908	Tel. priv.	
	Sted Brønnøysund	Mobil	90635725

SELGER 2

Etternavn		Fornavn	
Ny adresse		E-post	
Postnr.		Tel. priv.	
	Sted	Mobil	

BAD/VASKEROM:

1.1 Kjenner du til om det er/har vært feil ved bad/vaskerommet, feks sprekker, lekkasje, råte, lukt eller soppskader?

Nei Ja

Hvis ja, beskriv:

1.2 Kjenner du til om det er utført arbeid på bad/vaskerom

- Nei Ja, kun av faglært
 Ja, både av faglært og egeninnsats
 Ja, kun av ufaglært/egeninnsats

Beskriv arbeider/firmanavn på utfører:

1.3 Ble tettesjikt/membran/sluk oppgradert/fornyet?

Nei Ja

Beskriv arbeider/firmanavn på utfører:

1.4 Har det blitt utført elektriske arbeider som for eksempel nye varmekabler, nytt el uttak eller liknende og foreligger det samsvarserklæring for disse arbeidene?

- Nei Ja det er gjort endringer men det foreligger ikke samsvarserklæring
 Ja det er gjort endringer og ja det foreligger samsvarserklæring

1.5 Foreligger det dokumentasjon på hvordan bad/vaskerom er bygget opp?

Våtromssertifikat/garanti/funksjonstesting/beskrivelse/uavhengig kontroll eller annet?

Nei Ja

Hvis ja, beskriv:

VANN/AVLØP/RØR:

2.1 Kjenner du til om det er/har vært feil på vann/avløp herunder rørbrudd, tilbakeslag, tett sluk eller liknende?

Nei Ja

Hvis ja, beskriv:

2.2 Kjenner du til om det har vært utført arbeid/kontroll på vann/avløp/rør?

- Nei Ja, kun av faglært
 Ja, både av faglært og egeninnsats
 Ja, kun av ufaglært/egeninnsats

Beskriv arbeider/firmanavn på utfører:

3 Kjenner du til om eiendommen har privat vannforsyning, septik, pumpekum, avløpskvern eller liknende?

Nei Ja

Hvis ja, beskriv: _____

TAK/TAKRENNER/NEDLØP:

4.1 Kjenner du til om det er feil/utettheter i tak/takrenner/nedløp:

Nei Ja

Hvis ja, beskriv: _____

4.2 Kjenner du til om det er utført arbeid på taktekking/takrenner/beslag?

- Nei Ja, kun av faglært
 Ja, både av faglært og egeninnsats
 Ja, kun av ufaglært/egeninnsats

Beskriv arbeider/firmanavn på utfører: _____

MUR/PIPER/ILDSTED/SKJEVHETER:

5. Kjenner du til om det er/har vært problemer med mur/pipe/ilsted, for eksempel dårlig trekk, sprekker, pålegg, fyringsforbud eller liknende?

Nei Ja

Hvis ja, beskriv: _____

6. Kjenner du til om det er/har vært sprekker i mur/skjeve gulv/setningsskader eller liknende?

Nei Ja

Hvis ja, beskriv: *skjeut gulv tilbygg/inngangsparti*

TERRASSER/FASADE/VINDUER/GARASJE:

7.1 Kjenner du til om det er feil/utettheter i terrasser/fasade/vinduer/garasje, og/eller er det synlige skader?:

Nei Ja

Hvis ja, beskriv: _____

7.2 Kjenner du til om det er utført arbeid på terrasser/fasade/vinduer/garasje?

- Nei Ja, kun av faglært
 Ja, både av faglært og egeninnsats
 Ja, kun av ufaglært/egeninnsats

Beskriv arbeider/firmanavn på utfører: _____

ELEKTRISK ANLEGG/OPPVARMING/VENTILASJON:

8.1 Kjenner du til om det er/har vært utført arbeider på el-anlegget?

 Nei Ja

Hvis ja, hvem utførte arbeidene og når ble det utført?

8.2 Foreligger det samsvarserklæring for hele eller deler av det elektriske anlegget?
(dokument som viser at det elektriske anlegget samsvarer med regler for elektrisk anlegg)? Nei Ja

Hvis ja, når?

8.3 Kjenner du til om det elektriske anlegget har vært undersøkt eller kontrollert av el-takstmann, el-installatør, eller det lokale el-tilsynet siste fem år?

 Nei Ja

Hvis ja, av hvem og når? Eventuelt firmanavn og navn på håndverker opplyses.

INSTALLASJONER, OPPVARMING/VENTILASJON OSV:

9. Kjenner du til om det er/har vært feil ved installasjoner slik som radiator, sentralfyr, varmepumpe, balansert ventilasjonsanlegg eller liknende?

 Nei Ja

Hvis ja, beskriv:

10. Kjenner du til om det er/har vært utført arbeider på installasjoner, for eksempel oljetank, sentralfyr, ventilasjon?

- Nei Ja, kun av faglært
 Ja, både av faglært og egeninnsats
 Ja, kun av ufaglært/egeninnsats

Beskriv arbeider/firmanavn på utfører:

11. Kjenner du til om det har vært utført kontroll av installasjoner for eksempel oljetank/sentralfyr/ventilasjon?

Nei Ja

Hvis ja, beskriv:

12.1. Kjenner du til om det er nedgravd oljetank på eiendommen?

Nei Ja

Hvis ja, beskriv:

12.2. Har kommunen gitt dispensasjon til at oljetanken kan bli liggende?

For eksempel ved at den tømmes/saneres eller fylles igjen?

Nei Ja

Hvis ja, beskriv:

KJELLER/UNDERETASJE/KRYPKJELLER/LOFT:

13. Kjenner du til om det er/har vært problemer med drenering/fuktinnsig/øvrig fukt eller fuktmerker i underetasje/kjeller/krypkjeller?

Nei Ja

Hvis ja, beskriv:

14. Har det vært utført arbeid i forbindelse med drenering?

- Nei Ja, kun av faglært
 Ja, både av faglært og egeninnsats
 Ja, kun av ufaglært/egeninnsats

Beskriv arbeider/firmanavn på utfører:

15. Kjenner du til om det er gjort endringer på loft og/eller kjeller (isolert, innredet, pusset opp, ombygget osv.)?

Nei Ja

Hvis ja, hvilke endringer er gjort og når ble dette gjort?

16. Hvis boligen har kjeller og/eller rom under terreng og/eller loft. Kjenner du til om det er innredet/bruksendret eller gjort endringer slik som isolering, ombygning, fornyet eller lagt nytt gulv osv., eller vegger er kledd med panel, plater osv.?

Nei Ja

Hvis ja, hvilke endringer er gjort og når ble dette gjort?

Hvis ja: Er innredningen/utbyggingen godkjent hos bygningsmyndighetene?

Nei Ja

Hvis ja, beskriv:

17. Kjenner du til om det er innredet/bruksendret/bygget på andre deler av boligen?

Nei Ja

Hvis ja, beskriv:

UTLEIEDEL/OFFENTLIGE GODKJENNINGER/RADONMÅLING:

- 18.1. Selges boligen med utleidel/leilighet eller hybel?

Nei Ja

Hvis ja, beskriv:

Hvis ja: Er rommene som benyttes til utleidel/leilighet/hybel godkjent til beboelse (rom til varig opphold) av bygningsmyndighetene?

Nei Ja

Hvis ja, beskriv:

- 18.2 Er utleiedelen godkjent som egen boenhet hos bygningsmyndighetene?

Nei Ja

19. Er det foretatt radonmåling?

Nei Ja

Hvis ja, hva er verdiene?

SKADEDYR/SOPP/MUGG:

20. Kjenner du til om det er/har vært sopp/råte/mugg i deler boligen og/eller andre bygninger på eiendommen?

Nei Ja

Hvis ja, beskriv:

21. Kjenner du til om det er/har vært insekter/skadedyr i eiendommen og/eller andre bygninger på eiendommen som skjeggkre, maur, biller, mus, rotter eller liknende?

Nei Ja

Hvis ja, beskriv:

Har oppservert muselort, bod under lofttrapp.
+ muselort på mørk loft.

ØVRIGE ARBEIDER VED BOLIGEN/ SKADERAPPORTER/TILSTANDSVURDERINGER/AREALMÅLINGER:

22. Kjenner du til om det foreligger skaderapporter eller tilstandsvurderinger etc. om boligen?

 Nei Ja

Hvis ja, oppgi type rapport og årstall:

23. Kjenner du til målinger av areal av boligen eller opplyst areal for eksempel oppgitt i i salgsoppgave, takstrapport, tilstandsrapport, byggesøknad osv.?

 Nei Ja

Hvis ja, hvilket dokument og når er målingen foretatt?

Salgsoppgave ved kjøp av eiendom 2021.

24. Kjenner du til om det er utført øvrige arbeider på boligen som reparasjon/oppussing/bygging?

- Nei Ja, kun av faglært i det arbeidet som er gjort
 Ja, både av faglært og egeninnsats
 Ja, kun av ufaglært/egeninnsats

Beskriv hvem som gjorde hva/når arbeidet ble utført/firmanavn/dokumentasjon:

25. Kjenner du til om det er utført øvrige arbeider på boligen som reparasjon/oppussing/bygging av tidligere eier?

- Nei Ja, kun av faglært i det arbeidet som er gjort
 Ja, både av faglært og egeninnsats
 Ja, kun av ufaglært/egeninnsats

Beskriv hvem som gjorde hva/firmanavn/dokumentasjon:

PLANER OG OFFENTLIGE GODKJENNINGER:

26. Kjenner du til om det mangler brukstillatelser eller ferdigattester ved tiltak, se også spørsmål 16 til 18?

 Nei Ja

Hvis ja, beskriv:

27. Kjenner du til om det er forslag eller vedtatte reguleringsplaner/andre planer, nabovarsler/byggegodkjenninger/byggeplaner eller andre offentlige vedtak som kan medføre endringer i bruken av eiendommen eller eiendommens omgivelser/naboer?

Nei Ja

Hvis ja, beskriv: _____

28. Kjenner du til om det er påbud/heftelser/krav/manglende tillatelser ved eiendommen?

Nei Ja

Hvis ja, beskriv: _____

29. Kjenner du til om det er forhold i nabolaget som medfører plager eller sjenanse som det kan være relevant for kjøper å vite om?

Nei Ja

Hvis ja, beskriv: _____

ANDRE RELEVANTE FORHOLD

30. Kjenner du til andre forhold av betydning som kan være relevant for kjøper å vite om for eksempel flom, rasfare, skred, grunnforhold, tinglyste forhold, private avtaler og liknende?

Nei Ja

Hvis ja, beskriv: _____

31. Vet du om det er, eller har vært, feil på tilbehør/inventar/løse gjenstander som følger med boligen?

Nei Ja

Hvis ja, beskriv: _____

SPØRSMÅL FOR BOLIG I SAMEIE/BORETTSLAG/BOLIGAKSJESELSKAP:

32. Kjenner du til boder utenfor boenheten (inngang via fellesareal) som tilhører boligen?

Nei Ja

33. Kjenner du til om du har vedlikeholdsansvar for fellesarealer slik som loft, kjeller, balkong, veranda, terrasse, bod osv?

Nei Ja

Hvis ja, hvilke rom eller bygningsdel(er)? _____

34. Kjenner du til vedtak/forslag som kan medføre økte felleskostnader/fellesgjeld? For eksempel oppussing, vedlikehold, nybygging?

Nei Ja

Hvis ja, beskriv: _____

35. Kjenner du til om det er/har vært sopp/råte/mugg i deler av eiendommen?

Nei Ja

Hvis ja, beskriv: _____

36. Kjenner du til om det er/har vært insekter/skadedyr i eiendommen som skjeggkre, maur, biller, mus, rotter eller liknende?

Nei Ja

Hvis ja, beskriv: _____

37. Kjenner du til om sameiet/borettslaget/selskapet er involvert i tvister av noe slag?

Nei Ja

Hvis ja, beskriv: _____

38. Kjenner du til om det har vært utfordringer med å etablere bil-lader?

Nei Ja

Hvis ja, beskriv: _____

TILLEGGSKOMMENTARER

Er det behov for plass til flere kommentarer, kan kommentarene skrives på eget ark

Empty rectangular area for additional comments.

Sted / dato

02-04 2024

Sign. selger 1

Knut Erik Olsen

Sign. selger 2

.....