





Tilstandsrapport

 Leilighet
 Skardsnuten 164, 3560 HEMSEDAL
 HEMSEDAL kommune
 # gnr. 72, bnr. 101, snr. 87

Sum areal alle bygg: BRA: 109 m² BRA-i: 81 m²



Befaringsdato: 13.02.2024

Rapportdato: 22.03.2024

Oppdragsnr.: 18735-1154

Referansenummer: VR5900

Autorisert foretak: Hallingdal og Valdres Eiendomstaksering AS

Sertifisert Takstingeniør: Glenn Rotebakkdokken



 Hallingdal og Valdres
Eiendomstaksering as



Rapporten kan brukes i inntil ett år etter befaringsdatoen, og kan ikke gjenbrukes ved flere boligsalg i denne perioden. For eiendomsoverdragelser fra 1.1.2024, må selger sørge for at areal i rapporten er oppdatert og følger ny bransjestandard for areal. Skjer det endringer, oppstår skader også videre på boligen, bør du som selger be om oppdatert rapport.

Norsk takst

Norsk takst er bransjeorganisasjonen for landets bygningssakkyndige og takstforetak, med om lag 1400 sertifiserte medlemmer fordelt på omtrent 1000 bedrifter. I boligomsetningen regnes takstrapportene som et helt avgjørende element i den informasjonen som gjøres tilgjengelig for kjøper. Årlig leverer medlemmene rundt 120.000 slike takster. Det gir unik oversikt over norske boliger, og bidrar til at alle oppdrag kan utføres med utgangspunkt i erfaringsbasert kvalitet.



Det stilles høye krav til utdanning, sertifisering og yrkesetikk. Norsk takst er opptatt av at boligomsetningen skal være trygg, og legger vekt på å opptre uavhengig av andre bransjeaktører. Bygningssakkyndige fakturerer sine tjenester uten hensyn til hvilken pris som oppnås, og skal heller ikke på annen måte ha noen egeninteresse knyttet til handelen.

Uavhengighet og god fagkunnskap har over tid bygget troverdighet og tillit. Både selger og kjøper skal kunne stole på bygningssakkyndiges vurderinger. For tilfeller der det likevel skulle oppstå misnøye med utført arbeid, har vi sammen med Forbrukerrådet etablert en klagenemnd.

Norsk takst har en sentral rolle i utviklingen av norske standarder, regler og profesjonsprinsipper, og representerer bransjen i alle relevante internasjonale fora. Dette sikrer at norske bygningssakkyndige tidlig kan tilpasse seg krav og bransjetrender fra utlandet, samtidig som takseringsfaget får en norsk stemme på verdensbasis. Organisasjonen bidrar i næringspolitisk sammenheng, og har vært en pådriver for å sikre at lover og regler gir trygghet for forbrukerne i boligomsetningen.

Hallingdal og Valdres Eiendomstaksering AS

Hallingdal og Valdres Eiendomstaksering AS ble etablert i 1999 og har kontorer på Gol, Fagernes og Beitostølen.

Vi er fire ansatte med bakgrunn fra byggebransjen, bl.a. to tømremestere og en murermester. Denne erfaringen kombinerer vi med kunnskap til gjeldende regelverk og standarder innenfor bygg som vi bruker ved utarbeidelse av våre rapporter. Geografisk utføres de fleste oppdrag i Hallingdal og Valdres, men vi har også oppdrag i nærliggende områder.

Vår største oppdragsmengde omfatter tilstandsrapport og verditakst på bolig/fritidsboliger, samt taksering av landbrukseiendommer. Ved oppføring av bygninger kan vi foreta byggelånsoppfølging, og videre bidra når bygning skal overleveres fra entreprenør til kunde/byggherre, hvor bygning kontrolleres mot kontrakt, forskrifter og standarder.

Rapportansvarlig

Glenn Rotebakkdokken
Uavhengig Takstingeniør
glenn@takstmann.com
975 45 244



Dette trenger du å vite om tilstandsrapporten



Hva er en tilstandsrapport?

En tilstandsrapport beskriver synlige skader/avvik eller tegn på skader/avvik på boligen. Rapporten fremhever vanligvis ikke positive egenskaper ved boligen.



Hva vurderer en bygningsakkyndig?

Den bygningsakkyndige vurderer boligen ut fra hva man kan forvente av en bygning av samme alder og type. Vurderingen gjøres som regel mot hvordan det var vanlig å bygge og regler som gjaldt da boligen ble oppført (søknadstidspunktet). Forhold som er vanlige for bygningens alder, slik som slitasje etter normal bruk regnes ikke som avvik.



Hva inneholder tilstandsrapporten?

Den bygningsakkyndige undersøker rom og bygningsdeler slik det kommer frem av [Forskrift til avhendingsloven](#). Tilstandsrapporten inneholder bare avvik som den bygningsakkyndige kan se eller kontrollere med enkle hjelpemidler. Det gjøres ikke nærmere undersøkelser slik som åpning av vegger eller andre bygningsdeler. I vegg mot våtrom og rom under terreng kan det borres et hull for å gjøre enkle undersøkelser slik som fuktsøk.

Når du kjøper en brukt bolig

Når du kjøper en brukt bolig, er det viktig å være oppmerksom på at dette ikke kan sammenlignes med å kjøpe en ny bolig. Måten boligen ble bygget på kan være annerledes enn i dag. Bygninger svekkes over tid, og utsettes for slitasje blant annet på grunn av bruk og vær og vind. Mange boliger fornyes helt eller delvis, noen i flere omganger, eller det oppføres tilbygg. Særlig for boliger som er pusset opp eller endret, er det viktig å merke seg at fornyelse av overflater ikke nødvendigvis betyr at bygningsdeler under er forbedret.

Vurdering mot byggeår

Den bygningsakkyndige vil vurdere boligen mot hvordan det var vanlig å bygge og regler som gjaldt da bygningen ble oppført (søknadstidspunktet). Den bygningsakkyndige ser etter avvik som har betydning for og som reduserer boligens funksjon og verdi, og som kommer frem av Forskrift til avhendingslova. Noen rom og bygningsdeler slik som bad og vaskerom, og forhold som gjelder sikkerhet mot brann, rekkverk og trapper osv., vil den bygningsakkyndige vurdere mot dagens regelverk. Etter dagens regelverk vil disse kunne få en tilstandsgrad 2 eller 3 uten at det nødvendigvis er krav om at avviket må utbedres.

Tilstandsrapporten beskriver ikke hele boligen

BYGNINGSSAKKYNDIGE SER FOR EKSEMPEL IKKE PÅ (MED MINDRE BYGNINGSDELEN ER NEVNT I RAPPORTEN)

- vanlig slitasje og normal vedlikeholdstilstand
- bagatellmessige forhold som ikke påvirker bygningens bruk eller verdi vesentlig
- etasjeskillere
- tilleggsbygg slik som garasje, bod, anneks, naust også videre
- utvendige trapper
- støttemurer
- skjulte installasjoner
- installasjoner utenfor bygningen
- full funksjonstesting av el- og VVS-installasjoner
- geologiske forhold og bygningens plassering på grunnen
- bygningens planløsning
- bygningens innredning
- løsløre slik som hvitevarer
- utendørs svømmebasseng og pumpeanlegg
- bygningens estetikk og arkitektur
- bygningens lovlighet (bortsett fra bruksendringer, brannceller og forhold som åpenbart kan påvirke helse, miljø og sikkerhet)
- fellesarealer (med mindre boligeier har vedlikeholdsplikt for fellesarealer og dette er kjent for bygningsakkyndig, eller fellesarealet har en særlig tilknytning til boligen).

© iVerdi 2023 © Norsk takst 2023

Malen til denne rapporten, inkludert standardtekstene fra Norsk takst, er vernet etter åndsverkloven og kan kun benyttes av medlemsforetakene i Norsk takst og av takstingeniører som er sertifisert i slikt foretak, samt av kunder hos iVerdi og studenter hos NEAK. For andre aktører er eksemplarframstilling av malen og standardtekster, som utskrift og annen kopiering til bruk som grunnlag for tilsvarende rapporter, bare tillatt når det er hjemlet i lov (kopiering til privat bruk, sitat o.l.) eller avtale med Norsk Takst ([Forside](#)) eller iVerdi ([Hjem-iVerdi](#)).

Utnyttelse i strid med lov eller avtale kan medføre erstatnings- og straffansvar.

Dette trenger du å vite om tilstandsrapporten

Tilstanden vurderes med ulike tilstandsgrader

Tilstanden gir uttrykk for en gitt forventet tilstand, blant annet vurdert ut fra alder og normal bruk. Ved Tilstandsgrad 0 (TG0) og Tilstandsgrad 1 (TG1) gir den bygningssakkyndige normalt ingen begrunnelse for valg av tilstandsgrad. Grunnen er at bygningen eller bygningsdelen da bare har normal slitasje. Ved skjulte konstruksjoner kan alder alene avgjøre tilstandsgrad. Når bygningssakkyndige anbefaler tiltak, for eksempel utbedringer, må brukeren av rapporten vurdere om tiltakene er nødvendige og lønnsomme.

Når den bygningssakkyndige velger tilstandsgrad, baseres vurderingen på faste kriterier som følger av gjeldende bransjestandard for Teknisk tilstandsanalyse ved omsetning av bolig og Forskrift til avhendingslova.



TILSTANDSGRAD 0, TG0: INGEN AVVIK

Bygningsdelen skal være tilnærmet ny, ikke vise tegn på slitasje og det skal være lagt frem dokumentasjon på faglig god utførelse. Det er ingen merknader til delen.



TILSTANDSGRAD 1, TG1: MINDRE AVVIK

Bygningsdelen skal bare ha normal slitasje, og straktiltak skal ikke anses som nødvendig. Graden kan også brukes når delen er ny, men der dokumentasjon på faglig god utførelse mangler.



TILSTANDSGRAD 2, TG2: VESENTLIGE AVVIK OG MINDRE AVVIK SOM ETTER NS 3600 GIR TG 2

Bygningsdelen skal enten ha feil utførelse, en skade eller symptomer på skade, sterk slitasje eller nedsatt funksjon. Graden gis når bygningsdelen trenger vedlikehold eller tiltak i nær fremtid. Graden skal også brukes når delen er gammel og det er grunn til å varsle om faren for skader på grunn av alderen, eller når det er grunn til å overvåke delen spesielt på grunn av fare for større skader eller følgeskader.

Ved avvik som ikke krever umiddelbare tiltak (ingen umiddelbar kostnad) så blir TG2 markert med en lysere farge.



TILSTANDSGRAD 3, TG3: STORE ELLER ALVORLIGE AVVIK

Denne tilstandsgraden brukes ved kraftige tegn på forhold som man må regne med trenger utbedring straks eller innen kort tid. Det er påvist funksjonssvikt eller sammenbrudd.



IKKE UNDERSØKT/IKKE TILGJENGELIG FOR UNDERSØKELSE

Det kan være avvik/skader som ikke er avdekket.

Hva er et anslag på utbedringskostnad?

Hva det vil koste å utbedre rom eller bygningsdeler, er et forsiktig anslag basert på nåværende kvalitet, registrert avvik og angitte tiltak i rapporten. Anslaget er gitt på generelt grunnlag og må ikke forveksles med et pristilbud fra en håndverker. Det kan foreligge avvik og tiltak som ikke kommer frem av rapporten.

Utbedringskostnad avhenger blant annet av personlige valg av og markedspris på materialer og tjenesteyter.

I rapporten skal det settes anslag for utbedringskostnad for TG3, og slikt anslag kan også gis ved TG2.



Beskrivelse av eiendommen

Leiligheten ligger i 1. etasje i et leilighetsbygg med tilsammen 4 boenheter. Leiligheten har garasje med bod i underetasjen, Bygningen er 22 år gammel. Den er generelt oppført i tradisjonelle og kjente konstruksjoner som var vanlig ved oppføringstidspunktet.

Leiligheten fremstår som normalt vedlikeholdt i forhold til bruk. For øvrig vises det til beskrivelsen av konstruksjoner.

Leilighet - Byggeår: 2002

UTVENDIG

[Gå til side](#)

Taktekking er impregnerte takbord.
Takrenner og nedløp i sortlakkert i stål.
Yttervegger av isolert 15 cm bindingsverk kledd med liggende villmarkskledning.
Saltakskonstruksjon av prefabrikkerte takstoler.
Antatt isolert med 20 cm mineralull over himling.
Malte vinduer av tre med 2-lags isolerglass.
Ytterdør av tre med malt overflate. Stue har terrassedør av tre med malte overflater med 2-lags isolerglass. Garasje har leddport i stål med automatisk åpner.
Veranda utført i tre.

INNENDIG

[Gå til side](#)

Innvendig er det gulv av parkett og keramiske fliser. Veggene har behandlet trepanel.
Innvendige tak har malte plater.
Etasjeskille av antatt betongelementer.

Stue har murt peis med innsats tilkoblet pipe av lettlinkerelementer.

Fyllingsdører i heltre med malt overflate.

VÅTROM

[Gå til side](#)

Bad:
Vegger har keramiske fliser. Himling har malte plater.
Gulv har keramiske fliser med underliggende varmekabel.
Smøremembran med ukjent utførelse (synlig membran-mansjett i gulvsluk). Gulvsluk av plast.
Montert servant m/servantskap og overskap, veggmontert klosett og dusj i nisje m/dusjdør.
Mekanisk avtrekk (Villavent) som går over tak.

KJØKKEN

[Gå til side](#)

Innredning med høyskap, skufferekker, under- og overskap av laminerte plater. Profilerte fronter av malt mdf. Benkeplate av heltre. Nedfelt enkel kum i kompositt. Integrert kjøl-/fryseskap, komfyr og koketopp. Opplegg for vaskemaskin.
Innebygd ventilator med avtrekk.

SPESIALROM

[Gå til side](#)

Badstue:
Gulv har gulvfliser lagt på betonggulv. Vegger og himling har granpanel. Plassbygde benker i lerk.
Elektrisk badstuovn. Dør i herdet glass.

Toalettrom:
Gulv og vegger har keramiske fliser. Servant med lite servantskap av laminerte plater. Montert vegghengt klosett. Ventilasjon er mekanisk som bad.

TEKNISKE INSTALLASJONER

[Gå til side](#)

Vannledninger av rør-i-rør. Fordelerskap plassert i teknisk toalettrom.
Avløpsledninger er av plast. Lufting avløp går over tak.
Antatt varmtvannsbereder 200 liter montert i bod underetasje. Bod har opplegg for vaskemaskin.

Naturlig ventilasjon med veggventiler.

Sikringsskap med jordfeilautomater og AMS-strømmåler plassert i vindfang. Oppvarming med panelovner og varmekabler. Ordinær belysning inne og utvendig. Montert styringspanel for innvendig belysning.
Montert røykvarsler. Slukkeutstyr er pulverapparat 6 kg.

TOMTEFORHOLD

[Gå til side](#)

Byggegrunn antatt av fjell.
Drenering fra byggeår som ikke kjent eller undersøkt i detalj.
Grunnmur av støpt betong.
Terrenget er hellende.
Utvendig vann- og avløpsledninger av plast tilknyttet offentlig vann-/avløpsnett.

Arealer

[Gå til side](#)

Forutsetninger og vedlegg

[Gå til side](#)

Lovlighet

[Gå til side](#)

Leilighet

- Det foreligger godkjente og byggemeldte tegninger, som stemmer med dagens bruk

Sammendrag av boligens tilstand

Fordeling av tilstandsgrader

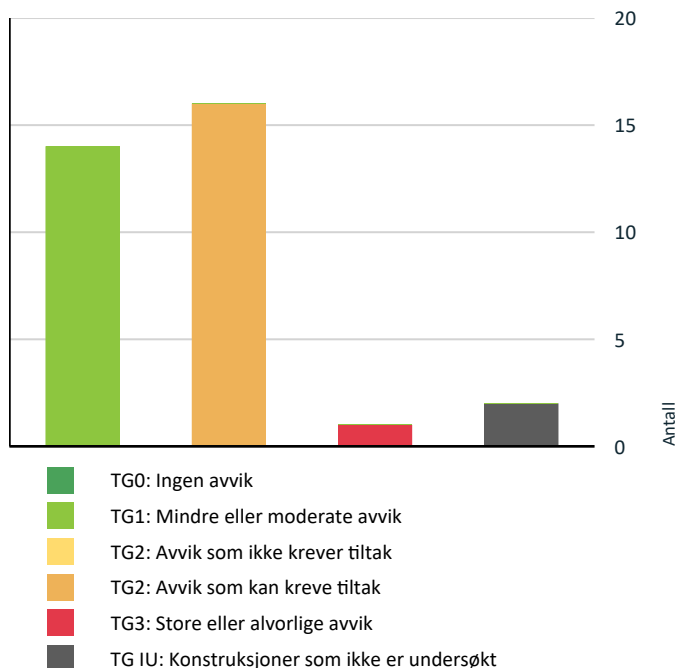

Vil du vite mer om tilstandsgrader? Se side 4.

Anslag på utbedringskostnad

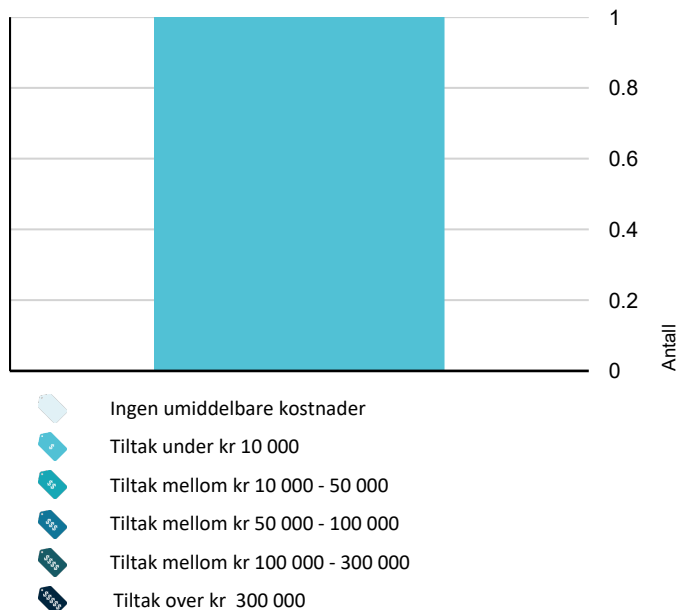

Hva er anslag på utbedringskostnad? Se side 4.

Spesielt for dette oppdraget/rapporten

Hallingdal & Valdres Eiendomstaksering AS har fått i oppdrag å utarbeide en tilstandsrapport over fritidseiendommen Gnr. 72 Bnr. 101, seksjon 87 i Hemsedal kommune. Rapporten er utarbeidet på grunnlag av befaring, samtale med rekvirent, samt gjennomgang av innhentede dokumenter. Besiktigelse er foretatt med de begrensninger som følger av at bygningen er møblert, samt at den ble utført vinterstid slik at besiktelse av utearealer, terrasse, grunnmurer og yttertak var begrenset.

Oppsummering av avvik

Vil du vite mer? Se på rommet eller bygningsdelen senere i rapporten.

Leilighet

! TG 3 STORE ELLER ALVORLIGE AVVIK

! Tekniske installasjoner > Branntekniske forhold [Gå til side](#)

! TG IU KONSTRUKSJONER SOM IKKE ER UNDERSØKT

! Utvendig > Takteking [Gå til side](#)

! Utvendig > Takkonstruksjon/Loft [Gå til side](#)

! TG 2 AVVIK SOM KAN KREVE TILTAK

! Utvendig > Nedløp og beslag [Gå til side](#)

! Utvendig > Balkonger, terrasser og rom under balkonger [Gå til side](#)

! Innvendig > Radon [Gå til side](#)

! Innvendig > Pipe og ildsted [Gå til side](#)

! Innvendig > Innvendige dører [Gå til side](#)

! Våtrom > 1. Etasje > Bad > Overflater vegger og himling [Gå til side](#)

! Våtrom > 1. Etasje > Bad > Overflater Gulv [Gå til side](#)

! Våtrom > 1. Etasje > Bad > Sluk, membran og tettesjikt [Gå til side](#)

! Våtrom > 1. Etasje > Bad > Sanitærutstyr og innredning [Gå til side](#)

Sammendrag av boligens tilstand

! **Kjøkken > 1. Etasje > Stue/kjøkken > Overflater og innredning** [Gå til side](#)

! **Spesialrom > 1. Etasje > Toalettrom > Overflater og konstruksjon** [Gå til side](#)

! **Tekniske installasjoner > Vannledninger** [Gå til side](#)

! **Tekniske installasjoner > Varmtvannstank** [Gå til side](#)

! **Tekniske installasjoner > Elektrisk anlegg** [Gå til side](#)

! **Tomteforhold > Drenering** [Gå til side](#)

! **Tomteforhold > Terrengforhold** [Gå til side](#)

Tilstandsrapport

LEILIGHET



Byggeår
2002

Kommentar
Oppgitt av eier.

Standard

Normal standard på bygget ut ifra alder/konstruksjon - jamfør beskrivelse under konstruksjoner.

Vedlikehold

Normalt vedlikeholdt.

UTVENDIG

Taktekking

Taktekking er impregnerte takbord.

Vurdering av avvik:

- Taktekking er snødekt, alder eller materiale er ukjent og derfor ikke nærmere vurdert.

Konsekvens/tiltak

- Det bør foretas nærmere undersøkelser av taktekking når taket er snøfritt.

Nedløp og beslag

Takrenner og nedløp i sortlakkert i stål.

Vurdering av avvik:

- Mer enn halvparten av forventet brukstid er passert på renner/nedløp/beslag.

Konsekvens/tiltak

- Overvåk tilstanden jevnlig. For å få tilstandsgrad 0 eller 1 må beslag/renner/nedløp skiftes ut, men tidspunktet for når dette er nødvendig er vanskelig å si noe om.

Veggkonstruksjon

Yttervegger av isolert 15 cm bindingsverk kledd med liggende villmarkskledning.

Takkonstruksjon/Loft

Saltakskonstruksjon av prefabrikkerte takstoler. Antatt isolert med 20 cm mineralull over himling.

Vinduer

Malte vinduer av tre med 2-lags isolerglass.

Dører

Ytterdør av tre med malt overflate. Stue har terrassedør av tre med malte overflater med 2-lags isolerglass. Garasje har leddport i stål med automatisk åpner.

Balkonger, terrasser og rom under balkonger

Veranda utført i tre. Pga. snø var besiktigelsen begrenset. Tilstandsgrad er satt ut fra det visuelt synlige og alder.

Vurdering av avvik:

- Rekkverket er for lavt i forhold til dagens krav til rekkverkshøyder.

Konsekvens/tiltak

- Det er ikke krav om utbedring av rekkverkshøyde opp til dagens forskriftskrav.

Utvendige trapper

Utvendig trapp av tre med trinn i stål.

INNENDIG

Overflater

Innvendig er det gulv av parkett og keramiske fliser. Veggene har behandlet trepanel. Innvendige tak har malte plater.

Etasjeskille/gulv mot grunn

Etasjeskille av antatt betongelementer.

Radon

Tilstandsrapport

Det foreligger ingen dokumentasjon på radonmålinger, og det var heller ikke vanlig å montere radonsperre på oppføringsstidspunktet.

Vurdering av avvik:

- Det er ikke foretatt radonmålinger, og bygget er heller ikke utført med radonsperre.

! TG 2 Pipe og ildsted

Stue har murt peis med innsats tilkoblet pipe av lettklinkerelementer.

Vurdering av avvik:

- Det er påvist brennbart materiale nærmere enn 300 mm fra sotluke/feieluke.

Konsekvens/tiltak

- Det må foretas tiltak for å lukke avviket.



Viser sotluke har <30 cm avstand til brennbart.

! TG 2 Innvendige dører

Fyllingsdører i heltre med malt overflate.

Vurdering av avvik:

- Det er avvik:

Registrert dør til soverom 2 subber terskel.

Konsekvens/tiltak

- Tiltak:

Innerdører som tar i karm må justeres.

VÅTROM

1. ETASJE > BAD

Generell

Våtrom fra byggeåret 2002 og tekniske forskrifter fra 1997-2010 er lagt til grunn. Det foreligger ikke dokumentasjon på utførelse av våtrommet.



1. ETASJE > BAD

! TG 2 Overflater vegger og himling

Vegger har keramiske fliser. Himling har malte plater.

Vurdering av avvik:

- Det er påvist sprekker i fliser.

Registrert noe fliser med sprekker nederst på vegger, under servant og ved klosett.

Konsekvens/tiltak

- Våtrommet fungerer med dette avviket.

1. ETASJE > BAD

! TG 2 Overflater Gulv

Gulv har keramiske fliser med underliggende varmekabel.

Vurdering av avvik:

- Det er påvist at høydeforskjell fra topp slukrist til gulv/synlig topp membran ved dørterskel er mindre enn 25 mm.
- Det er mulighet for at det kan forekomme vannlekkasje på våtrommet hvor vann ikke vil gå til sluk.

Høydeforskjell fra gulvsluk til gulvflis ved dør er 15 mm. Dusj er avgrenset med 60 mm høy fliset terskel.

Konsekvens/tiltak

- Andre tiltak:

Våtrommet fungerer med avviket, men det forutsetter det brukes med forsiktighet mtp. vannsøl.

1. ETASJE > BAD

Tilstandsrapport

! TG 2 Sluk, membran og tettesjikt

Smøremembran med ukjent utførelse (synlig membran-mansjett i gulvsluk). Gulvsluk av plast.

Vurdering av avvik:

- Mer enn halvparten av forventet brukstid er passert på membranløsningen.

Konsekvens/tiltak

- Overvåk tilstanden jevnlig. For å få tilstandsgrad 0 eller 1 må tettesjiktet skiftes ut, men tidspunktet for når dette er nødvendig er vanskelig å si noe om.

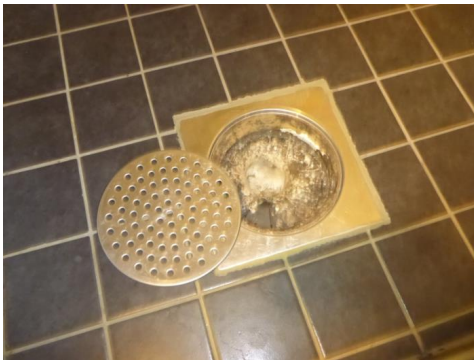

1. ETASJE > BAD

! TG 2 Sanitærutstyr og innredning

Bad har montert servant m/servantskap og overskap, veggmontert klosett og dusj i nisje m/dusjdør.

Vurdering av avvik:

- Det er påvist skader på innredning.
- Det er ikke påvist tilfredsstillende løsning for å synliggjøre lekkasje fra innebygget sisterner.

Det er påvist noe fuktsvelling på innredning.

Konsekvens/tiltak

- Ved implementering av innebygget sisterner var det ikke krav om lekkasjesikring, konstruksjonen bør jevnlig observeres.



Viser skuffer med fuktsvelling.

1. ETASJE > BAD

! TG 1 Ventilasjon

Mekanisk avtrekk (Villavent) som går over tak.

1. ETASJE > BAD

Tilliggende konstruksjoner våtrom

Hulltaking er ikke foretatt da dette ikke er fysisk mulig pga tilliggende konstruksjoner (kjøkkeninnredning). Det ble utført fuktsøk på overflater i dusjområde uten å avdekke unormale verdier av fukt.



Viser fuktsøk i dusj uten å avdekke indikasjoner på fukt.



Viser fuktsøk i dusj uten å avdekke indikasjoner på fukt.

KJØKKEN

1. ETASJE > STUE/KJØKKEN

! TG 2 Overflater og innredning

Innredning med høyskap, skufferekker, under- og overskap av laminerte plater. Profilerte fronter av malt mdf. Benkeplate av heltre. Nedfelt enkel kum i kompositt. Integrert kjøl-/fryseskap, komfyr og koketopp. Opplegg for vaskemaskin.

Vurdering av avvik:

- Det er avvik:

Registrert noe svelling av bunnplate i benkeskap.

Konsekvens/tiltak

- Tiltak:

Avviket har ingen innvirkning på innredningen sin funksjon.

Tilstandsrapport



1. ETASJE > STUE/KJØKKEN

TG 1 Avtrekk

Innebygd ventilator med avtrekk.

SPESIALROM

1. ETASJE > BADSTUE

TG 1 Overflater og konstruksjon

Badstue har gulvfliser lagt på betonggulv. Vegger og himling har granpanel. Plassbygde benker i lerk. Elektrisk badstuovn. Dør i herdet glass.

1. ETASJE > TOALETTRUM

TG 2 Overflater og konstruksjon

Gulv og vegger har keramiske fliser. Servant med lite servantskap av laminerte plater. Montert vegghengt klosett. Ventilasjon er mekanisk som bad.

Vurdering av avvik:

- Det er ikke påvist tilfredsstillende løsning for å synliggjøre lekkasje fra innebygget sisterner.
- Det er avvik:

Det ble registrert noen veggfliser med sprekker nederst på vegg. Det er påvist noe fuktsvelling på innredning.

Konsekvens/tiltak

- Ved implementering av innebygget sisterner var det ikke krav om lekkasjesikring, konstruksjonen bør jevnlig observeres.

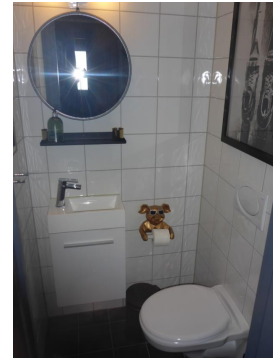

TEKNISKE INSTALLASJONER

TG 2 Vannledninger

Vannledninger av rør-i-rør. Fordelerskap plassert i teknisk toalettrom.

Vurdering av avvik:

- Det er påvist at eventuelt lekkasjevann fra rør i rør system ikke ledes til sluk eller annen kompenserende løsning.

Det ble ikke funnet ut hvor dreneringen fra fordelerskapet går.

Konsekvens/tiltak

- Det bør foretas tiltak på anlegget som sikrer bedre løsning på eventuelt lekkasjevann fra rør i rør system.

TG 1 Avløpsrør

Avløpsledninger er av plast. Lufting avløp går over tak.

TG 1 Ventilasjon

Naturlig ventilasjon med veggventiler.

TG 1 Andre VVS-installasjoner

Bod har opplegg for vaskemaskin.

TG 2 Varmtvannstank

Antatt varmtvannsbereder 200 liter montert i bod underetasje.

Vurdering av avvik:

- Det er påvist at varmtvannstank er over 20 år

Konsekvens/tiltak

Tilstandsrapport

- Det er ikke behov for utbedringstiltak siden tanken fungerer i dag, men ut ifra alder kan skader plutselig oppstå på eldre tanker.

! TG 2 Elektrisk anlegg

Dette er en forenklet kontroll begrenset til de spørsmål og undersøkelser som forskrift til avhendingslova (tryggere bolighandel) § 2-18 inneholder. Dette kan ikke sammenlignes med en kontroll utført av offentlig myndighet (Det lokale eltilsyn) eller registrert elektrovirksomhet, og en bygningssakkyndig har verken kompetanse eller lov til å foreta en slik kontroll.

Tilstandsgraden er vurdert ut fra den forenklete og begrensede kontrollen som forskriften inneholder. El-anlegget kan ha feil og mangler som en slik forenklet undersøkelse ikke vil avdekke. Vær derfor oppmerksom på denne risikoen, og søk videre veiledning eller få en fullstendig kontroll utført av registrert elektrovirksomhet.

Sikringssskap med jordfeilautomater og AMS-strømmåler plassert i vindfang. Oppvarming med panelovner og varmekabler. Ordinær belysning inne og utvendig. Montert styringspanel for innvendig belysning.

1. Foreligger det eltilsynsrapport de siste 5 år, og det er ikke foretatt arbeid på anlegget etter denne, utenom retting av eventuelle avvik i eltilsynsrapport (dvs en el-tilsynsrapport uten avvik)?
Nei

Spørsmål til eier

2. Når ble det elektriske anlegget installert eller sist gang totalt rehabilitert (årstall)? Med totalt rehabilitert menes fullstendig utskiftet anlegg fra inntakssikring og videre.
2002
3. Er alle elektriske arbeider/anlegg i boligen utført av en registrert elektroinstallasjonsvirksomhet?
Ja
4. Er det elektriske anlegget utført eller er det foretatt tilleggsarbeider på det elektriske anlegget etter 1.1.1999?
Ja
Eksisterer det samsvarserklæring?
Nei
5. Foreligger det kontrollrapport fra offentlig myndighet – Det Lokale Eltilsyn (DLE) eller eventuelt andre tilsvarende kontrollinstanser med avvik som ikke er utbedret eller kontrollen er over 5 år?
Nei
6. Forekommer det ofte at sikringene løses ut?
Nei
7. Har det vært brann, brantilløp eller varmgang (for eksempel termiske skader på deksler, kontaktpunkter eller lignende) i boligens elektriske anlegg?
Nei

Generelt om anlegget

8. Er det tegn til at det har vært termiske skader (tegn på varmgang) på kabler, brytere, downlights, stikkontakter og elektrisk utstyr? Sjekk samtidig tilstanden på elektrisk tilkobling av varmtvannsbereider, jamfør eget punkt under varmtvannstank
Nei
9. Er der synlig defekter på kabler eller er disse ikke tilstrekkelig festet?
Nei

Inntak og sikringssskap

10. Er det tegn på at kabelinnføringer og hull i inntak og sikringssskap ikke er tette, så langt dette er mulig å sjekke uten å fjerne kapslinger?
Nei
11. Finnes det kursfortegnelse, og er den i samsvar med antall sikringer?
Ja
12. Foreta en helhetsvurdering av det elektriske anlegget, dets alder, allmenne tilstand og fare for liv og helse. Bør det elektriske anlegget ha en utvidet el-kontroll?
Nei

Generell kommentar

El.anlegget har ikke vært kontrollert på mange år ifølge eier. Ut fra dette anbefales det en kontroll.



! TG 3 Branntekniske forhold

Dette er en forenklet kontroll begrenset til de spørsmål som fremkommer under. Tilstandsgraden er basert på retningslinjer til disse spørsmålene i bransjestandarden NS3600. Dette kan ikke sammenlignes med en fullstendig kontroll av branntekniske forhold av offentlig myndighet, eller en vurdering av boligens branntekniske forhold eller prosjektering fra en rådgiver med spesialkompetanse. En bygningssakkyndig har verken kompetanse til å gi slik veiledning eller lov til å foreta en slik kontroll.

Tilstandsgraden er vurdert ut fra den forenklete og begrensede kontrollen. Det kan være feil og mangler om branntekniske forhold som en slik forenklet undersøkelse ikke vil avdekke. Vær derfor oppmerksom på denne risikoen, og søk videre veiledning eller rådgivning.

Montert røykvarslere. Slukkeutstyr er pulverapparat 6 kg.

1. Er det mangler på røykvarslere i boligen iht. forskriftskrav på søknadstidspunktet, men minst Byggeforskrift 1985?
Nei
2. Er det skader på brannslukkingsutstyr eller er apparatet eldre enn 10 år?
Ja Pulverapparat er fra 2012.
3. Er det mangler for brannslukningsutstyr i boligen iht. forskriftskrav på søknadstidspunktet, men minst Byggeforskrift 1985?
Nei
4. Er det skader på røykvarslere?
Nei

Tilstandsrapport

Kostnadsestimat: Under 10 000

TOMTEFORHOLD

Byggegrunn

Byggegrunn antatt av fjell.

TG 2 Drenering

Drenering fra byggeår som ikke kjent eller undersøkt i detalj.

Vurdering av avvik:

- Mer enn halvparten av forventet levetid på drenering er overskredet.

TG 1 Grunnmur og fundamenter

Grunnmur av støpt betong.

TG 2 Terrengforhold

Terreng er hellende. Tomten var snødekt på befaringdagen og derfor ikke nærmere vurdert.

Vurdering av avvik:

- Tomten er snødekt og derfor ikke nærmere vurdert.
- Eiendommen ligger i rasfarlig/skredutsatt område.

Konsekvens/tiltak

- Det bør foretas nærmere undersøkelser av tomta når den er snøfri.

TG 1 Utvendige vann- og avløpsledninger

Utvendig vann- og avløpsledninger av plast tilknyttet offentlig vann-/avløpsnett.

Arealer, byggetegninger og brannceller

Standard gjeldende fra 01.01.2024

Arealmålinger er basert på Norsk standard 3940:2023 Areal- og volum-beregninger av bygninger. Arealet gjelder for tidspunktet da boligen ble målt.

Internt bruksareal	BRA-i	Bruksareal av boenheten innenfor omsluttende vegger. Bruksenheten kan bestå av flere boenheter.
Eksternt bruksareal	BRA-e	Bruksareal av alle rom som ligger utenfor boenheten/boenhetene, men som tilhører denne/disse. Eksempler: Arealer som har adgang til fellesareal eller utvendig som kjellerstuer, gjesterom, hobbyrom og boder som tilhører boenheten. Veggarealet mellom BRA -i og BRA-e, legges til BRA-e hvis disse ligger vegg i vegg.
Innglasset balkong mv	BRA-b	Bruksareal av innglasset balkong tilknyttet boenheten. I BRA-b inngår også innglasset veranda eller altan. Veggarealet mellom innglasset balkong og annet bruksareal tillegges areal til innglasset balkong
Terrasse- og balkongareal	TBA	Areal av terrasser og åpne balkonger tilknyttet boenheten. I dette arealet inngår også åpen veranda eller altan mv. Arealet måles til innside av rekkverk, brystning, parapet, skillevegg eller lignende avgrensning av arealet, eller som fotavtrykket der det ikke er ytre begrensninger som rekkverk ol.



Hva er bruksareal?

$BRA (BRUKSAREAL) = BRA-i (INTERNT BRUKSAREAL) + BRA-e (EKSTERNT BRUKSAREAL) + BRA-b (INNGLASSET BALKONG MV)$.

Bruksarealet for bygningen er bruttoarealet minus arealet som opptas av yttervegger.



Hva er måleverdig areal?

Arealet i rommet må ha minst 1,90 m fri høyde over gulvet og minst bredde på 0,60 m. Et loft med skråtak vil for eksempel bare få registrert målbart areal der høyden er minst 1,90 m og bredden minst 0,60 m. Rommet må ha dør eller luke og gangbart gulv.

Arealet kan ikke alltid fastsettes nøyaktig

Areal kan være komplisert eller umulig å måle opp nøyaktig fordi det er vanskelig å fastslå tykkelsen på innervegger, skjevheter i og utforming av bygningskonstruksjoner som karnapp, buer og vinkler som ikke er rette, åpne rom over flere etasjer og så videre.

Eiendommens markedsverdi kan ikke baseres på en matematisk beregning basert på antall kvadratmeter opplyst i rapporten. Opplysninger om areal kan altså ikke alene benyttes for å beregne eiendommens verdi.

Om brannceller

En branncelle er hele eller avgrensede deler av en bygning hvor en brann fritt kan utvikle seg uten at den kan spre seg til andre bygninger eller andre deler av bygningen i løpet av en fastsatt tid.

Om bruksendring

Bruksendring er å endre bruken av et rom fra en tillatt bruk til en annen. Dette kan kreve søknad og tillatelse, for eksempel hvis du endrer et rom fra bod til soverom eller arbeidsrom, eller hvis du endrer en bolig til to separate boliger.

Rom for varig opphold har krav til takhøyde, romstørrelse, rømningsvei og lysforhold som må være oppfylt. Du kan søke kommunen om unntak for kravene, men kan ikke regne med å få unntak for krav som går på helse og sikkerhet, for eksempel krav til rømningsvei.

Bruksendring som krever godkjenning, og som ikke er søkt bruksendret, er ulovlig. Kommunen kan etter plan- og bygningsloven kapittel 32 forfølge overtredelser. Kommunen kan pålegge deg å avslutte den ulovlige bruken, eventuelt å rette eller tilbakeføre rommet til godkjent bruk.

Den bygningssakkyndige kan avdekke eventuelle bruksendringer og avvik i branncelleinndeling

Den bygningssakkyndige ser på byggetegninger hvis de er tilgjengelige og dette er en del av oppdraget, og vurderer bruken av boligen opp mot tegningene. Hvis den bygningssakkyndige avdekker at en bolig ikke ser ut til å være delt opp i brannceller etter kravene i byggt teknisk forskrift på befaringstidspunktet, skal det opplyses om dette.

Reglene om bruksendring og brannceller kan være kompliserte. Søk videre faglige råd om rapporten ikke gir deg svar. Den bygningssakkyndige kan ikke vurdere og svare på alle spørsmål, og kan heller ikke vite om kommunen kan gi unntak for kravene som gjelder. [Vil du vite mer?](#)

Arealer

Leilighet

Ny arealstandard

Etasje	Bruksareal BRA m ²			SUM	Terrasse- og balkongareal (TBA)	Ikke måleverdig areal (ALH)	Gulvareal (GUA)
	Internt bruksareal (BRA-i)	Eksternt bruksareal (BRA-e)	Innglasset balkong (BRA-b)				
1. Etasje	81			81	11		81
Underetasje		28		28			28
SUM	81	28			11		109
SUM BRA	109						

Romfordeling

Etasje	Internt bruksareal (BRA-i)	Eksternt bruksareal (BRA-e)	Innglasset balkong (BRA-b)
1. Etasje	Vindfang , Gang , Stue/kjøkken , Bad , Badstue , Toalettrom , Soverom , Soverom 2, Soverom 3, Bod		
Underetasje		Garasje , Bod	

Kommentar

Bruksareal er målt innvendig på stedet.

Lovlighet

Byggetegninger

Det foreligger godkjente og byggemeldte tegninger, som stemmer med dagens bruk

Kommentar:

Brannceller

Er det påvist synlige tegn på avvik i branncelleinndeling ut ifra dagens byggeteknisk forskrift?

Ja Nei

Nyere håndverkstjenester

Er det ifølge eier utført håndverkstjenester på boligen siste 5 år?

Ja Nei

Krav for rom til varig opphold

Er det påvist avvik i forhold til rømningsvei, dagslysflate eller takhøyde?

Ja Nei

Kommentar:

Total fordeling mellom P-ROM og S-ROM

Tabellen under viser fordelingen av P-ROM og S-ROM etter veiledningen til NS 3940: 2012. Dette er til informasjon og til sammenligning. Tallene er omtrentlige, kan avvike fra faktiske målinger og er ikke juridisk bindende

	P-ROM(m2)	S-ROM(m2)
Leilighet	77	32

Befarings - og eiendomsopplysninger

Befaring

Dato	Til stede	Rolle
13.2.2024	Glenn Rotebakkdokken	Takstingeniør
14.4.2023	Glenn Rotebakkdokken	Takstingeniør

Matrikkeldata

Kommune	gnr.	bnr.	fnr.	snr.	Areal	Kilde	Eieforhold
3042 HEMSEDAL	72	101		87	27220.8 m ²	IKKE OPPGITT (Ambita)	Eiet

Adresse

Skardsnuten 164

Hjemmelshaver

Vind Eiendom AS

Kommentar

Arealet gjelder hele eiendommen 72/101.

Eierandel

92 / 11608

Eiendomsopplysninger

Beliggenhet

Eiendommen er beliggende i Skarsnuten Fjellandsby som inneholder leiligheter, hytter og et hotell. Det er adkomst via privat bomvei fra RV52 ved Holdebakken. Det er god adkomst med parkering ved leilighetsbygget. Området har utsikt over dalen og fjellene mot øst. I området er det en nedfart til alpananlegget og en tilbringerheis fra alpinbakkene går til Skarsnuten Hotell.

Adkomstvei

Privat bomvei i Holdelia. Parkering på felles parkering nord for leiligheten eller i garasje.

Tilknytning vann

Tilknyttet offentlig ledningsnett via private stikkledninger.

Tilknytning avløp

Tilknyttet offentlig ledningsnett via private stikkledninger.

Regulering

Regulert område for fritidsbebyggelse/turisme. Denne leiligheten har utleieplikt.

Om tomten

Felles tomt er planert med gruset adkomst og plass til adkomst/parkering. Ellers naturtomt med noe bjørkeskog.

Siste hjemmelsovergang

Kjøpesum	År
1 700 000	2014

Kilder og vedlegg

Dokumenter

Beskrivelse	Dato	Kommentar	Status	Sider	Vedlagt
Egenerklæring	13.03.2024		Gjennomgått	10	Ja
Tegninger	04.04.2000		Gjennomgått	0	Nei
Infoland.no	22.03.2024		Gjennomgått	0	Nei

Tilstandsrapportens avgrensninger

STRUKTUR • REFERANSENIVÅ • TILSTANDSGRADER

- Rapporten er basert på innholds krav i Forskrift til avhendingslova (tryggere bolighandel). Formålet er å gi en tilstandsanalyse til bruk for den som bestiller og/eller i et salg til forbruker, og ikke for andre tredjeparter. Rapportens omfang, struktur, metode og begrepsbruk følger i hovedsak Norsk Standard NS 3600:2018 (Teknisk tilstandsanalyse ved omsetning av bolig), samt Takstbransjens retningslinjer ved tilstandsrapportering for boliger og Takstbransjens retningslinjer for arealmåling.
- Tilbakeholdt eller uriktig informasjon som har betydning for vurderingen, er ikke bygningssakkyndiges ansvar. Rapporten beskriver avvik, altså en tilstand som er dårligere enn referansenivået. Rapporten framhever normalt ikke positive sider ved boligen ut over det som fremgår av tilstandsgradene.
- Tilstanden angis i rapporten og gir uttrykk for en gitt forventet tilstand blant annet vurdert ut fra alder og normal bruk slik:

i) **Tilstandsgrad 0, TG0:** Ingen avvik eller skader. I tillegg må bygningsdelen være tilnærmet ny, mindre enn 5 år, og det foreligger dokumentasjon på faglig god utførelse.

ii) **Tilstandsgrad 1, TG1:** Mindre avvik. Normal slitasje. Strakstiltak ikke nødvendig. TG1 kan gis når bygningsdelen er tilnærmet ny og det ikke foreligger dokumentasjon på faglig god utførelse.

iii) **Tilstandsgrad 2, TG2:** Vesentlige avvik, og mindre avvik som etter NS 3600 gir TG 2, men som ikke nødvendigvis krever umiddelbare tiltak. I denne rapporten kan TG2 i Rapportsammendrag være inndelt i TG2 som krever tiltak og de som ikke krever umiddelbare tiltak. Konstruksjonen har normalt enten feil utførelse, en skade eller symptomer på skade, sterk slitasje eller nedsatt funksjon. Vedlikehold eller tiltak trengs i nær fremtid, det er grunn til å varsle fare for skader på grunn av alder eller overvåke spesielt på grunn av fare for større skade eller følgeskade. For skjulte konstruksjoner vil alder i seg selv være et symptom som kan gi TG2. For synlige konstruksjoner kan alder sammen med andre symptomer og momenter gi TG2. Avvik under TG2 kan gis sjablongmessig anslag.

iv) **Tilstandsgrad 3, TG3:** Store eller alvorlige avvik. Kraftige symptomer på forhold som man må regne med trenger utbedring straks eller innen kort tid. Påvist funksjonssvikt eller sammenbrudd. Avvik under TG3 skal gis sjablongmessig anslag.

v) **Tilstandsgrad TGiU:** Ikke undersøkt/ikke tilgjengelig for undersøkelse.

- Ved TG0 og TG1 gis det normalt ingen begrunnelse for valg av tilstandsgrad, fordi bygningen eller bygningsdelen da bare har normal slitasje. For anbefalte tiltak ved TG2 og TG3 må bruker av rapporten vurdere om tiltakene er nødvendige og lønnsomme. Hva det vil koste å utbedre rom eller bygningsdeler er et sjablongmessig anslag basert på registrert avvik og angitte tiltak i rapporten. Anslaget er gitt på generelt grunnlag og basert på erfaringstall i seks intervaller, og kan ikke forveksles med en konkret vurdering og tilbud fra en entreprenør eller håndverker. Det må eventuelt innhentes tilbud for en nærmere undersøkelse, og konkret og nøyaktig vurdering av utbedringskostnad. Kostnader til ikke oppdagede avvik/utbedringer/feil kan forekomme. Utbedringskostnad avhenger av personlige preferanser og markedspris på materialer og tjenesteyter.

PRESISERINGER

- Avvik vurderes ut fra tekniske forskrifter på godkjenningstidspunktet for bygget. Noen bygningsdeler vurderes

etter gjeldende teknisk forskrift på befaringstidspunktet. Dette gjelder blant annet:

i) Bad, vaskerom (våtrom)

ii) Forhold rundt brann, rømming, sikkerhet, for eksempel rekkverkshøyder/åpninger, ulovlige bruksendringer, brannceller mv.

- For skjulte konstruksjoner slik som vann og avløp uten dokumentasjon, er kvalitet og alder vurdert.

- Fastmonterte installasjoner, for eksempel innfelt belysning (downlights), demonteres ikke for å sjekke dampspærren bak. Dette av hensyn til bygningssakkyndiges kompetanse og risikoen for skade.

- Kontroll av fukt i konstruksjonen ved hulltaking i bad og vaskerom (våtrom), rom under terreng (kjelleretasje, underetasje og sokkeletasje) eller andre bygningsdeler skjer etter eiers aksept. Hulltaking av våtrom og rom under terreng kan unntaksvis unnlates, se Forskrift til Avhendingsloven.

- Kontroll av romfunksjoner for P-ROM utføres kun når det ikke foreligger godkjente og byggemeldte tegninger, eller når tegninger ikke stemmer med dagens bruk.

- Bygningssakkyndig gir en forenklet vurdering av branntekniske forhold og elektriske installasjoner i boligen dersom det er mer enn fem år siden sist boligen hadde el-tilsyn. Bygningssakkyndig kan anbefale å konsultere offentlige myndigheter eller kvalifisert elektrofaglig fagperson ved behov for grundigere undersøkelser.

TILLEGGSENDERSØKELSER

Etter avtale kan tilstandsanalysen utvides til også å omfatte tilleggsundersøkelser utover minimumskravet i forskriften.

BEFARINGEN

Rapporten gir en vurdering av byggverk og bygningsdeler som bygningssakkyndig har observert, og som fremkommer av Forskrift til avhendingsloven. Rapporten er likevel ingen garanti for at det ikke kan finnes skjulte feil, skader og mangler. NS 3600:2018 (Teknisk tilstandsanalyse ved omsetning av bolig) har undersøkelsesnivå fra 1 til 3, der undersøkelsesnivå 1 er det laveste og baseres på visuell observasjon. Rapporten baseres på undersøkelsesnivå 1 med få unntak (våtrom og rom under terreng). I praksis betyr dette at gjennomføringen av befaringen begrenses som følger:

- Det utføres kun visuelle observasjoner på tilgjengelige flater uten fysiske inngrep (f.eks. riving).

- Flater som er skjult av snø eller på annen måte ikke er tilgjengelig eller skjult, blir ikke kontrollert. Det foretas ikke funksjonssprøving av bygningsdeler, som isolasjon, piper, ventilasjon, el. anlegg, osv.

- Det gis ingen vurdering av boligens tilbehør, hvite- og brunevarer og annet inventar. Dette gjelder også integrert tilbehør.

- Inspisering av yttertak er basert på det som er synlig, normalt på insiden fra loftet og utvendig fra stige/bakkenivå. Befaring av tak må være sikkerhetsmessig forsvarlig for å kunne gjennomføres.

- Stikkprøvetakninger er utvalgt tilfeldig og kan innebære kontroll under overflaten med spiss redskap eller lignende.

Tilstandsrapportens avgrensninger

UTTRYKK OG DEFINISJONER

- Tilstand: Byggverkets eller bygningsdelens tekniske, funksjonelle eller estetiske status på et gitt tidspunkt.
- Symptom: Observerbart forhold som gir indikasjon på hvilken tilstand et byggverk eller en bygningsdel befinner seg i. Benyttes ved beskrivelse av avvik.
- Skadegjørere: Zoologiske eller biologiske skadegjørere, i hovedsak råte, sopp og skadedyr.
- Fuktøk: Overflatesøk med egnet søkeutstyr (fuktindikator) eller visuelle observasjoner.
- Fuktmåling: Måling av fuktinnhold i materiale eller i bakenforliggende konstruksjon ved bruk av egnet måleutstyr (blant annet hammerelektrode og pigger).
- Utvidet fuktøk (hulltaking): Boring av hull for inspeksjon og fuktmåling i risikoutsatte konstruksjoner, primært i tilstøtende vegger til bad, utforede kjellervegger og eventuelt i oppforede kjellergulv.
- Normal slitasjegrade: Forventet nedsliting av materiale i overflaten som er basert på enkle visuelle observasjoner. Kan vurderes sammen med bygningsdelens alder.
- Forventet gjenværende brukstid: Anslått tid et byggverk eller en del av et byggverk fortsatt vil være tjenlig for sitt formål (NS3600, Termer og definisjoner punkt 3.9)

AREALBEREGNING FOR BOENHETER

- Areal fastsettes etter Forskrift til avhendingsloven og Norsk Standard 3940 Areal- og volum-beregninger av bygninger fra 2023.
- Areal oppgis i hele kvadratmeter i rapporten, og gjelder for det tidspunkt oppmålingen fant sted.
- Bruksareal (BRA) er det måleverdige arealet som er innenfor omsluttete vegger målt i gulvhøyde (bruttoareal minus arealet som opptas av yttervegger). I tillegg til gulvhøyde gjelder regler om fri bredde for at arealet skal være måleverdig, med betydning for BRA av for eksempel loft med skråtak. BRA består av internt bruksareal (BRA-i), eksternt bruksareal (BRA-e) og innglasset balkong mv (BRA-b). Terrasse- og balkongareal (TBA) opplyses der tilstandsrapporten skal benyttes i boligomsetningen og der det er aktuelt. I tillegg kan gulvareal (GUA) og areal med lav takhøyde (ALH) opplyses sammen med BRA der det er aktuelt og en del av oppdraget. Rom skal ha atkomst og gangbart gulv for å kunne regnes som BRA/måleverdig areal.
- Arealet måles og oppgis dersom arealet oppfyller krav til måleverdighet, slik som at arealet må ha minst en bredde på 0,6m og minst en høyde på 1,9 m osv. Et rom kan være i strid med teknisk forskrift og mangle godkjenning hos kommunen for den aktuelle bruken, uten at dette får betydning for om arealet måles og oppgis i tilstandsrapporten. Når arealet måles tas det ikke hensyn til om arealet er lovlig oppført eller om bruken er lovlig, bruksendringer, lysforhold eller andre sikkerhetsmangler.
- Eiendommens markedsverdi kan ikke baseres på en rent matematisk beregning i forhold til antall kvadratmeter opplyst i rapporten. Opplysninger om areal kan altså ikke alene benyttes for beregning av eiendommens verdi.

- Rom som ligger utenfor boenheten, men som eier har påvist og/eller opplyst at tilhører boenheten, er oppmålt og inkludert i BRA-e. Det er ikke fremvist dokumentasjon på at rommet tilhører boenheten, med mindre dette er angitt særskilt. Rom utenfor boenheten kan omdisponeres av borettslaget/sameiet og dette kan påvirke boligens BRA. Vær oppmerksom på at NS 3940:2023 og eierseksjonsloven har ulik definisjon av fellesareal. Ved arealmåling gjelder NS 3940:2023 som definerer fellesareal slik: "Delen av bygning som brukes av to eller flere bruksenheter eller til bygningens forvaltning, drift eller vedlikehold.
- I en overgangsperiode skal rapporter som benyttes i boligomsetningen eller dersom det er en del av oppdraget også opplyse om fordelingen mellom P-ROM og S-ROM med utgangspunkt i definisjonene som fremkommer av veiledningen til Norsk Standard 3940 Areal- og volum-beregninger av bygninger fra 2012. Fordelingen mellom P-ROM og S-ROM er basert på veiledningen og bygningssakkyndiges eget skjønn. P-ROM er måleverdige rom som benyttes til kort eller langt opphold. S-ROM er måleverdige rom som benyttes til lagring, og tekniske rom. Bruken av et rom på befaringstidspunktet har betydning for om rommet defineres som P-ROM eller S-ROM. Dette betyr at rommet både kan være i strid med teknisk forskrift og mangle godkjenning i kommunen for den aktuelle bruken, uten at dette vil få betydning for valg av arealkategori.
- Se øvrig informasjon om areal i rapporten, Norsk Standard 3940 (2012 og 2023) og veiledningen til disse.

PERSONVERN

Norsk takst, bygningssakkyndig og takstforetaket behandler personopplysninger som bygningssakkyndig trenger for å kunne utarbeide rapporten. Personvernerklæring med informasjon om bruk av personopplysninger og dine rettigheter finner du her [Personvernerklæring - iVerdi](#)

DELING AV PERSONOPPLYSNINGER FOR TRYGGERE BOLIGHANDEL OG MULIG RESERVASJON

Norsk takst og deres samarbeidspartnere benytter personopplysninger fra rapporten for analyse- og statistikkformål, samt utvikling og drift av produkter og tjenester for takstbransjen og andre aktører i bolig-omsetningen. Les mer om dette og hvordan du kan reservere deg på <https://www.norsktakst.no/norsk/om-norsk-takst/personvernerklaering/reservasjon/>

Vendu lager en boliganalyse basert på opplysninger fra rapporten. Les mer om dette og hvordan du kan reservere deg her: <https://samtykke.vendu.no/VR5900>

KLAGEORDNING FOR FORBRUKERE

Er du som forbruker misfornøyd med bygningssakkyndiges arbeid eller opptreden ved taksering av bolig eller fritidshus, se www.takstklagenemnd.no for mer informasjon

SALGSOBJEKT (VENNLIGST BRUK BLOKKBOKSTAVER)

- Enebolig eller rekkehus/to- fjerdebolig med eget gnr/brnr
 Andel/aksje - alle type boliger, herunder også fritidsboliger
- Eierseksjon - alle typer leiligheter inkl fritidsleiligheter
 Tomt
- Eierseksjon - to/fjerdebolig eller rekkehus med seksjonsnr.
 Fritidsbolig
- Annet (spesifiser): _____

Gnr. Brnr. Seksjonsnr. Andelsnr. Aksjnr. Festenr.

Adresse Byggeår

Postnr. Har du bodd i boligen de siste 12 mnd. Ja Nei

I hvilket forsikringsselskap er det tegnet villa-/husforsikring? (Ikke innboforsikring)

Type villa/husforsikring Standard Utvidet Polise-/avtale

Er det dødsbo? Ja Nei

Avdødes navn

Hjemmelshaver

SELGER 1

Etternavn Fornavn
 Ny adresse E-post
 Tel. priv.
 Postnr. Sted Mobil

SELGER 2

Etternavn Fornavn
 Ny adresse E-post
 Tel. priv.
 Postnr. Sted Mobil

11 Kjenner du til om det er/har vært feil ved bad/vaskerommet, f.eks. sprekker, lekkasje, råte, lukt eller soppskader?

Nei Ja

Hvis ja, beskriv:

12 Kjenner du til om det er utført arbeid på bad/vaskerom

Nei Ja, kun av faglært
 Ja, både av faglært og egeninnsats
 Ja, kun av ufaglært/egeninnsats

Beskriv arbeider/firmanavn på utfører:

INSTALL AV OPPVASK MASKIN
OH VASKEMASKIN. NYE KRANER

13 Ble tettesjikt/membran/sluk oppgradert/fornyet?

Nei Ja

Beskriv arbeider/firmanavn på utfører:

14 Har det blitt utført elektriske arbeider som for eksempel nye varmekabler, nytt el-uttak eller lignende og foreligger det samsvarserklæring for disse arbeidene?

Nei Ja det er gjort endringer men det foreligger ikke samsvarserklæring
 Ja det er gjort endringer og ja det foreligger samsvarserklæring

15 Foreligger det dokumentasjon på hvordan bad/vaskerom er bygget opp?
Våtromssertifikat/garanti/funksjonstesting/beskrivelse/uavhengig kontroll eller annet?

Nei Ja

Hvis ja, beskriv:

VANN/AVLØP/RØR:

21 Kjenner du til om det er/har vært feil på vann/avløp herunder rørbrudd, tilbakeslag, tett sluk eller lignende?

Nei Ja

Hvis ja, beskriv:

22 Kjenner du til om det har vært utført arbeid/kontroll på vann/avløp/rør?

Nei Ja, kun av faglært
 Ja, både av faglært og egeninnsats
 Ja, kun av ufaglært/egeninnsats

Beskriv arbeider/firmanavn på utfører:

3. Kjenner du til om det er utført arbeid på tak/taikrenner/bedlag, og/eller er det synlige skader?

Nei Ja

Hvis ja, beskriv:

TAK/TAKRENNER/NEDLØP:

4.1 Kjenner du til om det er feil/utettheter i tak/taikrenner/nedløp:

Nei Ja

Hvis ja, beskriv:

4.2 Kjenner du til om det er utført arbeid på takteking/taikrenner/bedlag?

- Nei Ja, kun av faglært
 Ja, både av faglært og egeninnsats
 Ja, kun av ufaglært/egeninnsats

Beskriv arbeider/firmanavn på utfører:

MUR/PIPER/ILDSTED/SKJEVHETER:

5. Kjenner du til om det er/har vært problemer med mur/pipe/ildested, for eksempel dårlig trekk, sprekker, pålegg, fyringsforbud eller liknende?

Nei Ja

Hvis ja, beskriv:

6. Kjenner du til om det er/har vært sprekker i mur/skjeve gulv/setningskader eller liknende?

Nei Ja

Hvis ja, beskriv:

TERRASSER/FASADE/VINDUER/GARASJE:

7.1 Kjenner du til om det er feil/utettheter i terrasser/fasade/vinduer/garasje, og/eller er det synlige skader?

Nei Ja

Hvis ja, beskriv:

7.2 Kjenner du til om det er utført arbeid på terrasser/fasade/vinduer/garasje?

- Nei Ja, kun av faglært
 Ja, både av faglært og egeninnsats
 Ja, kun av ufaglært/egeninnsats

Beskriv arbeider/firmanavn på utfører:

ELEKTRISK ANLEGG/OPPVARMING/VENTILASJON:

8.1 Kjenner du til om det er/har vært utført arbeider på el-anlegget?

Nei Ja

Hvis ja, hvem utførte arbeidene og når ble det utført?

ESPERGARD ELEKTRO AS
2022

8.2 Foreligger det samsvarerklæring for hele eller deler av det elektriske anlegget?
(dokument som viser at det elektriske anlegget samsvarer med regler for elektrisk anlegg)?

Nei Ja

Hvis ja, når?

8.3 Kjenner du til om det elektriske anlegget har vært undersøkt eller kontrollert av el-takstmann, el-installatør, eller det lokale el-tilsynet siste fem år?

Nei Ja

Hvis ja, av hvem og når? Eventuelt firmanavn og navn på håndverker opplyses

INSTALLASJONER, OPPVARMING/VENTILASJON OSV:

9. Kjenner du til om det er/har vært feil ved installasjoner slik som radiator, sentralfyr, varmepumpe, balansert ventilasjonsanlegg eller liknende?

Nei Ja

Hvis ja, beskriv:

10. Kjenner du til om det er/har vært utført arbeider på installasjoner, for eksempel oljetank, sentralfyr, ventilasjon?

- Nei Ja, kun av faglært
 Ja, både av faglært og egeninnsats
 Ja, kun av ufaglært/egeninnsats

Beskriv arbeider/firmanavn på utfører:

11. Kjenner du til om det har vært utført kontroll av installasjoner for eksempel oljetank/sentrallyr/ventilasjon?

Nei Ja

Hvis ja, beskriv:

12.1. Kjenner du til om det er nedgravd oljetank på eiendommen?

Nei Ja

Hvis ja, beskriv:

12.2. Har kommunen gitt dispensasjon til at oljetanken kan bli liggende?
For eksempel ved at den tømmes/saneres eller fylles igjen?

Nei Ja

Hvis ja, beskriv:

KJELLER/UNDERETASJE/KRYPKJELLER/LOFT:

13. Kjenner du til om det er/har vært problemer med drenering/fuktinnslag/øvrig fukt eller fuktmerker i underetasje/kjeller/krypkjeller?

Nei Ja

Hvis ja, beskriv:

14. Har det vært utført arbeid i forbindelse med drenering?

- Nei Ja, kun av faglært
 Ja, både av faglært og egeninnsats
 Ja, kun av ufaglært/egeninnsats

Beskriv arbeider/firmanavn på utfører:

15. Kjenner du til om det er gjort endringer på loft og/eller kjeller (isolert, innredet, pusset opp, ombygget osv.)?

Nei Ja

Hvis ja, hvilke endringer er gjort og når ble dette gjort?

16. Hvis boligen har kjeller og/eller rom under terreng og/eller loft. Kjenner du til om det er innredet/bruksendret eller endringer slik som isolering, ombygning, fornyet eller lagt nytt gulv osv., eller vegger er kledd med panel, plater o

Nei Ja

Hvis ja, hvilke endringer er gjort og når ble dette gjort?

Hvis ja: Er innredningen/utbyggingen godkjent hos bygningsmyndighetene?

Nei Ja

Hvis ja, beskriv:

17. Kjenner du til om det er innredet/bruksendret/bygget på andre deler av boligen?

Nei Ja

Hvis ja, beskriv:

UTLEIEDEL/OFFENTLIGE GODKJENNINGER/RADONMÅLING:

18.1 Selges boligen med utleidel/leilighet eller hybel?

Nei Ja

Hvis ja, beskriv:

Hvis ja: Er rommene som benyttes til utleidel/leilighet/hybel godkjent til beboelse (rom til varig opphold) av bygningsmyndighetene?

Nei Ja

Hvis ja, beskriv:

18.2 Er utleiedelen godkjent som egen boenhet hos bygningsmyndighetene?

Nei Ja

19. Er det foretatt radonmåling?

Nei Ja

Hvis ja, hva er verdiene?

SKADEDYR/SOPP/MUGG:

20. Kjenner du til om det er/har vært sopp/råte/mugg i deler boligen og/eller andre bygninger på eiendommen?

Nei Ja

Hvis ja, beskriv:

21. Kjenner du til om det er/har vært insekter/skadedyr i eiendommen og/eller andre bygninger på eiendommen som stjeppkre, maur, biller, mus, rotter eller liknende?

Nei Ja

Hvis ja, beskriv:

ØVRIGE ARBEIDER VED BOLIGEN/ ANDELSEN/ UTVEKSLINGEN, REPARASJON/ OPPUSSING/ BYGGING

22. Kjenner du til om det foreligger skaderapporter eller tilstandsvurderinger etc. om boligen?

Nei Ja

Hvis ja, oppgi type rapport og årstall:

TILSTANDSRAPPORT 2024

23. Kjenner du til målinger av areal av boligen eller opplyst areal for eksempel oppgitt i i salgsoppgave, takstrapport, standsrapport, byggesøknad osv.?

Nei Ja

Hvis ja, hvilket dokument og når er målingen foretatt?

TILSTANDSRAPPORT 2024

24. Kjenner du til om det er utført øvrige arbeider på boligen som reparasjon/oppussing/bygging?

Nei Ja, kun av faglært i det arbeidet som er gjort

Ja, både av faglært og egeninnsats

Ja, kun av ufaglært/egeninnsats

Beskriv hvem som gjorde hva/når arbeidet ble utført/firmanavn/dokumentasjon:

EGEN

25. Kjenner du til om det er utført øvrige arbeider på boligen som reparasjon/oppussing/bygging av tidligere eier?

Nei Ja, kun av faglært i det arbeidet som er gjort

Ja, både av faglært og egeninnsats

Ja, kun av ufaglært/egeninnsats

Beskriv hvem som gjorde hva/firmanavn/dokumentasjon:

PLANER OG OFFENTLIGE GODKJENNINGER:

26. Kjenner du til om det mangler brukstillatelser eller ferdiggattester ved tiltak, se også spørsmål 16 til 18?

Nei Ja

Hvis ja, beskriv:

27. Kjenner du til om det er forslag eller vedtatte reguleringsplaner/direkte planer, nabovarsler/byggegodkjenninger/byggeplaner eller andre offentlige vedtak som kan medføre endringer i bruken av eiendommen eller eiendommens omgivelser/næringsområde?

Nei Ja

Hvis ja, beskriv:

28. Kjenner du til om det er påbud/hæftelser/krov/manglende tillatelser ved eiendommen?

Nei Ja

Hvis ja, beskriv:

29. Kjenner du til om det er forhold i nabolaget som medfører plager eller sjanse som det kan være relevant for kjøper å vite om?

Nei Ja

Hvis ja, beskriv:

ANDRE RELEVANTE FORHOLD

30. Kjenner du til andre forhold av betydning som kan være relevant for kjøper å vite om for eksempel flom, rasfare, sluttbrukerforhold, grunnforhold, tinglyste forhold, private avtaler og liknende?

Nei Ja

Hvis ja, beskriv:

31. Vet du om det er, eller har vært, feil på tilbehør/inventar/løsøre gjenstander som følger med boligen?

Nei Ja

Hvis ja, beskriv:

SPØRSMÅL FOR BOIUG I SAMEIE/BORETTSLAG/BOUGAKSJESELSKAP

32. Kjenner du til boder utenfor boenheten (inngang via fellesareal) som tilhører boligen?

Nei Ja

33. Kjenner du til om du har vedlikeholdsansvar for fellesarealer slik som loft, kjeller, balkong, veranda, terrasse, bod osv?

Nei Ja

Hvis ja, hvilke rom eller bygningsdel(er)?

34. Kjenner du til vedtak/forslag som kan medføre økte felleskostnader/fellesgjeld? For eksempel oppussing, vedlikehold, nybygging?

Nei Ja

Hvis ja, beskriv:

UTVENDIG MALING PÅ HAN

35. Kjenner du til om det er/har vært sopp/råte/mugg i deler av eiendommen?

Nei Ja

Hvis ja, beskriv:

36. Kjenner du til om det er/har vært insekter/skadedyr i eiendommen som skjeggkre, maur, biller, mus, rotter eller liknende?

Nei Ja

Hvis ja, beskriv:

37. Kjenner du til om sameist/borettslaget/selskapet er involvert i tvister av noe slag?

Nei Ja

Hvis ja, beskriv:

38. Kjenner du til om det har vært utfordringer med å etablere bil-lader?

Nei Ja

Hvis ja, beskriv:

Sted / dato

OSLO . 13.3 2027

Sign selger 1

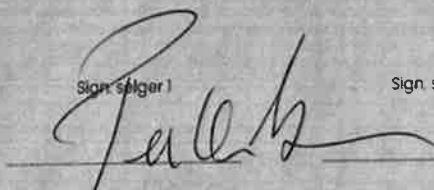

Sign selger 2

Egenerklæringen er utarbeidet av bransjene takst, forsikring og eiendomsmegling i fellesskap, april 2023.