

Tilstandsrapport

📍 Nordlysveien 428 , 9046 OTEREN

📖 STORFJORD kommune

Gnr. 55, Bnr. 32, Snr. 1

Markedsverdi

600 000

Areal (BRA): Tomannsbolig 56 m², Uthus 7 m²



Befaringsdato:

Rapportdato: 07.07.2022

Oppdragsnr: 19268-1217

Referansennummer: MP2070

Autorisert foretak: Bjørnar Elvemo

Sertifisert takstmann: Bjørnar Elvemo

Vår ref: Bjørnar Elvemo



TAKSTHUSET
NORD

Gyldig rapport
07.07.2022

Rapporten er gyldig i ett år fra rapportdato. Skjer det endringer, oppstår skader også videre på boligen, bør du som selger be om oppdatert rapport.

Norsk takst

Norsk takst er bransjeorganisasjonen for landets bygningssakkyndige og takstforetak, med om lag 1400 sertifiserte medlemmer fordelt på omtrent 1000 bedrifter. I boligomsetningen regnes takstrapportene som et helt avgjørende element i den informasjonen som gjøres tilgjengelig for kjøper. Årlig leverer medlemmene rundt 120.000 slike takster. Det gir unik oversikt over norske boliger, og bidrar til at alle oppdrag kan utføres med utgangspunkt i erfaringsbasert kvalitet.

Det stilles høye krav til utdanning, sertifisering og yrkesetikk. Norsk takst er opptatt av at boligomsetningen skal være trygg, og legger vekt på å opptre uavhengig av andre bransjeaktører. Bygningssakkyndige fakturerer sine tjenester uten hensyn til hvilken pris som oppnås, og skal heller ikke på annen måte ha noen egeninteresse knyttet til handelen.

Uavhengighet og god fagkunnskap har over tid bygget troverdighet og tillit. Både selger og kjøper skal kunne stole på bygningssakkyndiges vurderinger. For tilfeller der det likevel skulle oppstå misnøye med utført arbeid, har vi sammen med Forbrukerrådet etablert en klagenemnd.

Norsk takst har en sentral rolle i utviklingen av norske standarder, regler og profesjonsprinsipper, og representerer bransjen i alle relevante internasjonale fora. Dette sikrer at norske bygningssakkyndige tidlig kan tilpasse seg krav og bransjetrender fra utlandet, samtidig som takseringsfaget får en norsk stemme på verdensbasis. Organisasjonen bidrar i næringspolitisk sammenheng, og har vært en pådriver for å sikre at lover og regler gir trygghet for forbrukerne i boligomsetningen.

Bjørnar Elvemo

Autorisert takstforetak som siden oppstart i 2007 har utført oppdrag i stort sett hele Troms fylke og har derfor meget god kjennskap til bolig- og eiendomsmarkedet i hele regionen. I 2020 ble takst ingeniør Elisabeth Torstad ansatt i firmaet. Sammen har vi bred erfaring og tverrfaglig kompetanse med bakgrunn som byggmester/entreprenør og skogbrukssjef i Nord Troms gjennom flere år samt landskognaksering.

Vi er sertifisert av NT/DNV innenfor følgende områder:

- Verdi takst av boligeiendommer
- Tilstandsrapport for salg av bolig etter ny avhendingslov
- Verdivurdering av landbrukseiendommer
- Taksering av næringseiendommer
- Tilstandsanalyse av bygninger
- Energimerking av boliger
- Byggeteknisk rådgivning/kontroll



Bjørnar Elvemo
Uavhengig Takstmann
07.07.2022 | OTEREN

Bjørnar Elvemo
Kitdalveien 1018
976 85 381

Rapportansvarlig
Bjørnar Elvemo
Uavhengig Takstmann
takst@storfjord.net
976 85 381

Dette trenger du å vite om tilstandsrapporten



Hva er en tilstandsrapport?

En tilstandsrapport beskriver synlige skader/avvik eller tegn på skader/avvik på boligen. Rapporten fremhever vanligvis ikke positive egenskaper ved boligen.



Hva vurderer en bygningsakkyndig?

Den bygningsakkyndige vurderer boligen ut fra hva man kan forvente av en bygning av samme alder og type. Vurderingen gjøres som regel mot hvordan det var vanlig å bygge og regler som gjaldt da boligen ble oppført (søknadstidspunktet). Forhold som er vanlige for bygningens alder, slik som slitasje etter normal bruk regnes ikke som avvik.



Hva inneholder tilstandsrapporten?

Den bygningsakkyndige undersøker rom og bygningsdeler slik det kommer frem av [Forskrift til avhendingsloven](#). Tilstandsrapporten inneholder bare avvik som den bygningsakkyndige kan se eller kontrollere med enkle hjelpemidler. Det gjøres ikke nærmere undersøkelser slik som åpning av vegger eller andre bygningsdeler. I vegg mot våtrom og rom under terreng kan det borres et hull for å gjøre enkle undersøkelser slik som fuktsøk.

Når du kjøper en brukt bolig

Når du kjøper en brukt bolig, er det viktig å være oppmerksom på at dette ikke kan sammenlignes med å kjøpe en ny bolig. Måten boligen ble bygget på kan være annerledes enn i dag. Bygninger svekkes over tid, og utsettes for slitasje blant annet på grunn av bruk og vær og vind. Mange boliger fornyes helt eller delvis, noen i flere omganger, eller det oppføres tilbygg. Særlig for boliger som er pusset opp eller endret, er det viktig å merke seg at fornyelse av overflater ikke nødvendigvis betyr at bygningsdeler under er forbedret.

Vurdering mot byggeår

Den bygningsakkyndige vil vurdere boligen mot hvordan det var vanlig å bygge og regler som gjaldt da bygningen ble oppført (søknadstidspunktet). Den bygningsakkyndige ser etter avvik som har betydning for og som reduserer boligens funksjon og verdi, og som kommer frem av Forskrift til avhendingslova.

Noen rom og bygningsdeler slik som bad og vaskerom, og forhold som gjelder sikkerhet mot brann, rekkverk og trapper osv., vil den bygningsakkyndige vurdere mot dagens regelverk. Etter dagens regelverk vil disse kunne få en tilstandsgrad 2 eller 3 uten at det nødvendigvis er krav om at avviket må utbedres.

Tilstandsrapporten beskriver ikke hele boligen

BYGNINGSSAKKYNDIGE SER FOR EKSEMPEL IKKE PÅ (MED MINDRE BYGNINGSDELEN ER NEVNT I RAPPORTEN)

- vanlig slitasje og normal vedlikeholdstilstand
- bagatellmessige forhold som ikke påvirker bygningens bruk eller verdi vesentlig
- etasjeskillere
- tilleggsbygg slik som garasje, bod, anneks, naust også videre
- utvendige trapper
- støttemurer
- skjulte installasjoner
- installasjoner utenfor bygningen
- full funksjonstesting av el- og VVS-installasjoner
- geologiske forhold og bygningens plassering på grunnen
- bygningens planløsning
- bygningens innredning
- løsløre slik som hvitevarer
- utendørs svømmebasseng og pumpeanlegg
- bygningens estetikk og arkitektur
- bygningens lovlighet (bortsett fra bruksendringer, brannceller og forhold som åpenbart kan påvirke helse, miljø og sikkerhet)
- fellesarealer (med mindre boligeier har vedlikeholdsplikt for fellesarealer og dette er kjent for bygningsakkyndig, eller fellesarealet har en særlig tilknytning til boligen).

Dette trenger du å vite om tilstandsrapporten

Tilstanden vurderes med ulike tilstandsgrader

Tilstanden gir uttrykk for en gitt forventet tilstand, blant annet vurdert ut fra alder og normal bruk. Ved Tilstandsgrad 0 (TG0) og Tilstandsgrad 1 (TG1) gir den bygnings sakkyndige normalt ingen begrunnelse for valg av tilstandsgrad. Grunnen er at bygningen eller bygningsdelen da bare har normal slitasje. Ved skjulte konstruksjoner kan alder alene avgjøre tilstandsgrad. Når bygnings sakkyndige anbefaler tiltak, for eksempel utbedringer, må brukeren av rapporten vurdere om tiltakene er nødvendige og lønnsomme.

Når den bygnings sakkyndige velger tilstandsgrad, baseres vurderingen på faste kriterier som følger av gjeldende bransjestandard for Teknisk tilstandsanalyse ved omsetning av bolig og Forskrift til avhendingslova.

! TG 0

TILSTANDSGRAD 0, TG0: INGEN AVVIK

I tillegg må bygningsdelen være tilnærmet ny, mindre enn 5 år. Det må også foreligge dokumentasjon på faglig god utførelse.

! TG 1

TILSTANDSGRAD 1, TG1: MINDRE AVVIK

Normal slitasje. Straktiltak er ikke nødvendig. TG1 kan gis når bygningsdelen er tilnærmet ny, og det ikke foreligger dokumentasjon på faglig god utførelse.

! TG 2

TILSTANDSGRAD 2, TG2: VESENTLIGE AVVIK OG MINDRE AVVIK SOM ETTER NS 3600 GIR TG 2

- Tilstandsgrad 2, TG2: Avvik som ikke krever umiddelbare tiltak
- Tilstandsgrad 2, TG2: Avvik som kan kreve tiltak

I denne rapporten kan TG2 i Rapportsammendrag være inndelt i tilstander som krever tiltak, og tilstander som ikke krever umiddelbare tiltak. TG2 betyr at konstruksjonen enten har feil utførelse, en skade eller tegn på skade, sterk slitasje eller nedsatt funksjon. Vedlikehold eller tiltak trengs i nær fremtid. Det er grunn til å varsle fare for skader på grunn av alder, eller overvåke bygningsdelen spesielt på grunn av fare for større skade eller følgeskade.

! TG 3

TILSTANDSGRAD 3, TG3: STORE ELLER ALVORLIGE AVVIK

Denne tilstandsgraden brukes ved kraftige tegn på forhold som man må regne med trenger utbedring straks eller innen kort tid. Det er påvist funksjonssvikt eller sammenbrudd.

- TG IU

IKKE UNDERSØKT/IKKE TILGJENGELIG FOR UNDERSØKELSE

Det kan være avvik/skader som ikke er avdekket.

Hva er et anslag på utbedringskostnad?

Hva det vil koste å utbedre rom eller bygningsdeler, er et forsiktig anslag basert på nåværende kvalitet, registrert avvik og angitte tiltak i rapporten. Anslaget er gitt på generelt grunnlag og må ikke forveksles med et pristilbud fra en håndverker. Det kan foreligge avvik og tiltak som ikke kommer frem av rapporten. Utbedringskostnad avhenger blant annet av personlige valg av og markedspris på materialer og tjenesteyter.

I rapporten skal det settes anslag for utbedringskostnad for TG3, og slikt anslag kan også gis ved TG2.



Beskrivelse av eiendommen

Bygningen er vurdert etter den byggeskikk som var vanlig på tidspunktet for siste søknadspålegg, og det vil normalt alltid kunne registreres enkelte symptomer på avvik fra normal tilstand, det meste som følge av normal slitasje og alder på bygningsdelene. Vurderingen er videre utført på bakgrunn av det referansenivå som normalt bør kunne forventes av den aktuelle bygningsdelens oppføringstidspunkt.

Boligen fremstår med noe bruksslitasje og etterslep på vedlikehold. De avvikene som ble registrert, er beskrevet punktvis i rapporten.

Tomannsbolig - Byggeår: 1969

UTVENDIG

[Gå til side](#)

Bindingsverks konstruksjon fra byggeår med liggende bordkledning. Grunnmur i betongstein fundamentert på løsmasser. Saltak konstruksjon, taket er tekket med eternitt skifer. Nedløp og beslag av plast. Malte trevinduer med 2-lags glass. Teak hoved ytterdør.

INNENDIG

[Gå til side](#)

Innvendige overflater har laminat og belegg å gulv. Vegger er dekket med trepanel. Det er himlingsplater i alle tak. I stue er det vedovn.

VÅTROM

[Gå til side](#)

Gammelt bad, ingen ventilering, baderomsplater på vegger, vinyl på gulv.

KJØKKEN

[Gå til side](#)

Kjøkkeninnredning med glatte fronter, benkeplate av laminat. Kjøl/fryseskap og komfyr. Kjøkkenventilator med avtrekk ut.

TEKNISKE INSTALLASJONER

[Gå til side](#)

Rørinstallasjon av kobber/kutlex, fordelt fra kjeller/krypekjeller. 200 liters varmtvannsbereder plassert i kjeller. Åpen elektrisk installasjon. Sikringer for fordelingskurser og strømmålere, er montert på vegg i boder. Hovedsikringer på vegg i nedgang til kjeller. Alle fordelingskurser og hovedsikring er sikret med skrusikringer. Pipe murt av teglstein, vedovn montert i stue.

TOMTEFORHOLD

[Gå til side](#)

Flat tomt med opparbeidet plen på baksiden av bygningen.

Markedsvurdering

Totalt Bruksareal	63 m ²
Totalt Bruksareal for hoveddel	0 m ²
Totalpris	600 000

Arealer

[Gå til side](#)

Oversikt over totalt bruksareal (BRA).

Tomannsbolig			
ETASJE	TOTALT	P-ROM	S-ROM
Etasje	50	45	5
Kjeller	6	0	6
Sum	56	45	11
Uthus			
ETASJE	TOTALT	P-ROM	S-ROM
Etasje	7	0	7
Sum	7	0	7

Befaring - og eiendomsopplysninger

[Gå til side](#)

Tomteverdi og teknisk verdi bygninger 1 000 000

Forutsetninger og vedlegg

[Gå til side](#)

Lovlighet

[Gå til side](#)

Tomannsbolig

- Det foreligger ikke tegninger

Uthus

- Det foreligger ikke tegninger

Sammendrag av boligens tilstand

Fordeling av tilstandsgrader

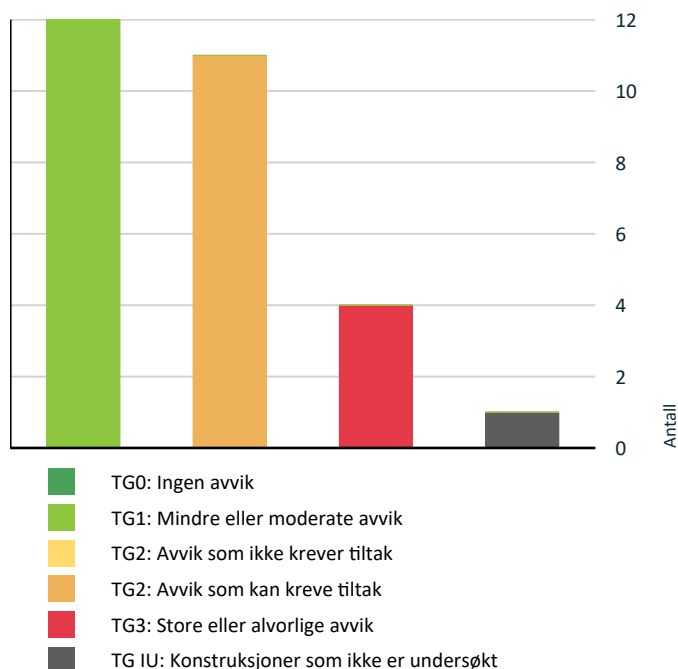

Vil du vite mer om tilstandsgrader? Se side 4.

Anslag på utbedringskostnad

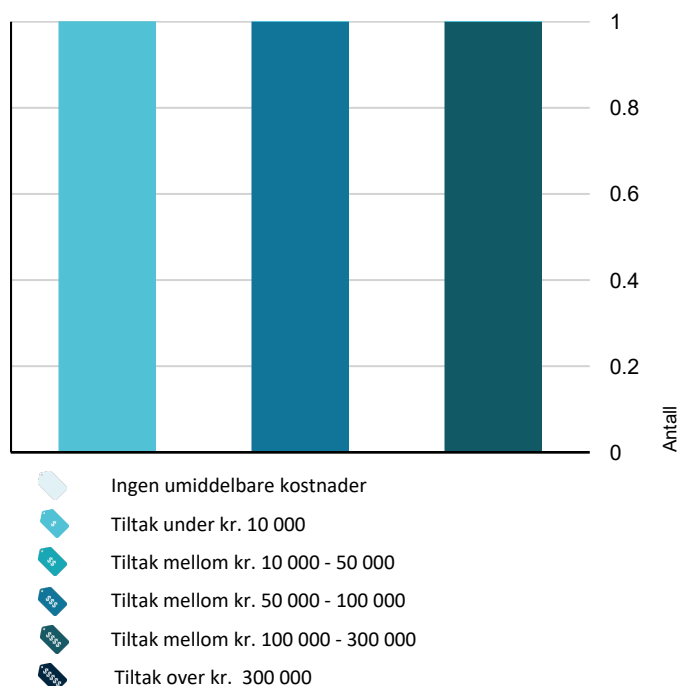

Hva er anslag på utbedringskostnad? Se side 4.

Oppsummering av avvik

Vil du vite mer? Se på rommet eller bygningsdelen senere i rapporten.

Tomannsbolig

! TG 3 STORE ELLER ALVORLIGE AVVIK

! Utvendig > Takteking [Gå til side](#)

Det er påvist skader eller avvik på selve taktekingen. Mer enn halvparten av forventet brukstid er oppbrukt på taktekingen.

 **Kostnadsestimat : 50 000 - 100 000**

! Innvendig > Etasjeskille/gulv mot grunn [Gå til side](#)

Målt høydeforskjell på over 30 mm gjennom hele rommet. Tilstandsgrad 3 gis med bakgrunn i standardens krav til godkjente måleavvik.

! Våtrom > Generell > Bad/vaskerom [Gå til side](#)

Våtrommet må oppgraderes for å tåle normal bruk etter dagens krav.

 **Kostnadsestimat : 100 000 - 300 000**

! Tekniske installasjoner > Brann tekniske forhold [Gå til side](#)

 **Kostnadsestimat : Under 10 000**

! TG IU KONSTRUKSJONER SOM IKKE ER UNDERSØKT

! Våtrom > Fukt i tilliggende konstruksjoner > Bad/vaskerom [Gå til side](#)

! TG 2 AVVIK SOM KAN KREVE TILTAK

! Utvendig > Nedløp og beslag [Gå til side](#)

Mer enn halvparten av forventet brukstid er oppbrukt på renner/nedløp/beslag.

! Utvendig > Veggkonstruksjon [Gå til side](#)

Det er ingen eller liten lufting i nedre kant av kledning mot grunnmur.

! Utvendig > Utvendige trapper [Gå til side](#)

Det er påvist andre avvik:
Trappen er skjev.

Sammendrag av boligens tilstand

! Innvendig > Radon [Gå til side](#)

Det er ikke foretatt radonmålinger, og bygget er heller ikke utført med radonsperre.

! Innvendig > Kryp kjeller [Gå til side](#)

Det er stedvist påvist fuktnivå som tilsier at konstruksjonen kan ha fuktskader.
Det er ikke tilfredsstillende ventilering av krypkjeller.
Det ble registrert muggvekst på stubbloftsplater i deler av krypekjeller.

! Innvendig > Innvendige trapper [Gå til side](#)

Åpninger i rekkverk er større enn dagens forskriftskrav til rekkverk i trapper.
Rekkverkshøyder er under dagens forskriftskrav til rekkverk i trapper.

! Tekniske installasjoner > Avløpsrør [Gå til side](#)

Det er ikke påvist tilfredsstillende stakemulighet på avløpsanlegg.

! Tekniske installasjoner > Elektrisk anlegg [Gå til side](#)

Åpen elektrisk installasjon. Sikringer for fordelingskurser og strømmålere, er montert på vegg i boder. Hovedsikringer på vegg i nedgang til kjeller. Alle fordelingskurser og hovedsikring er sikret med skrusikringer.

! Tomteforhold > Byggegrunn [Gå til side](#)

Det er registrert symptomer på setninger i grunnen i form av sprekker i grunnmur.
Det ble registrert noen sprekker i grunnmuren.

! Tomteforhold > Drenering [Gå til side](#)

Det er ikke tegn på noe utvendig fuktsikring.

! Tomteforhold > Grunnmur og fundamenter [Gå til side](#)

Det er påvist sprekker i murte/pussede fasader.
Det ble registrert sprekk i grunnmuren på hjørne mot øst/sør og en lokal åpning under grunnmur mot nord.

Tilstandsrapport

TOMANNSBOLIG



Byggeår
1969

Kommentar
Byggeår iflg. tidligere takst.

Standard

Normal standard på bygget utfra alder/konstruksjon - jamfør beskrivelse under konstruksjoner.

Vedlikehold

Bygget er bærer preg av manglende vedlikehold og oppgraderinger. Se nærmere beskrivelse under Konstruksjoner.

UTVENDIG

Taktekking

TG 3

Taket er tekket med eternitt skifer



Vurdering av avvik:

- Det er påvist skader eller avvik på selve taktekkingen.
- Mer enn halvparten av forventet brukstid er oppbrukt på taktekkingen.

Tiltak

- Tidspunkt for utskiftning av taktekking nærmer seg.

Det må påregnes omtekkning av taket i løpet av få år.

Kostnadsestimat : 50 000 - 100 000

Nedløp og beslag

TG 2

Takrenner og nedløp av plast.

Vurdering av avvik:

- Mer enn halvparten av forventet brukstid er oppbrukt på renner/nedløp/beslag.

Tiltak

- Andre tiltak:

Det må skiftes takrenner i forbindelse med omtekkning av taket.

Tilstandsrapport

Veggkonstruksjon

TG 2

Bindingsverkskonstruksjon fra byggeår. Yttervegger er kledd med liggende bordkledning.



Vurdering av avvik:

- Det er ingen eller liten lufting i nedre kant av kledning mot grunnmur.

Tiltak

- Det er ikke behov for utbedringstiltak.

Takkonstruksjon/Loft

TG 1

Saltak bygget opp av selvberende, plassbygde takstoler.



Vinduer

TG 1

Malte trevinduer med 2-lags glass.

Alder: 2012

Kilde: Produksjonsår på produkt

Dører

TG 1

Teak hovedytterdør.

Utvendige trapper

TG 2

Utvendig trapp av strekkmetall.

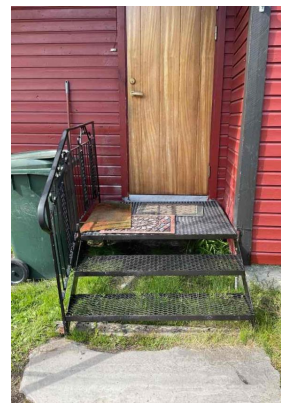

Vurdering av avvik:

- Det er påvist andre avvik:

Trappen er skjev.

Tiltak

- Andre tiltak:

Trappen bør rettes opp.

INNENDIG

Overflater

TG 1

Innvendige overflater har laminat og belegg på gulv. Vegger er kledd med trepanel. Det er himlingsplater i alle tak.



Tilstandsrapport

Etasjeskille/gulv mot grunn

TG 3

Etasjeskiller av trebjelkelag, isolert med mineralull.

Vurdering av avvik:

- Målt høydeforskjell på over 30 mm gjennom hele rommet. Tilstandsgrad 3 gis med bakgrunn i standardens krav til godkjente måleavvik.

Tiltak

- For å få tilstandsgrad 0 eller 1 må høydeforskjeller rettes opp. Det vil imidlertid sjelden være økonomisk rasjonelt som et enkeltstående tiltak i en bolig som dette. Dersom boligen en gang skal renoveres, kan man vurdere slike tiltak.

Radon

TG 2

Det er ikke foretatt radonmålinger, og bygget er heller ikke utført med radonsperre.

Vurdering av avvik:

- Det er ikke foretatt radonmålinger, og bygget er heller ikke utført med radonsperre.

Tiltak

- Det bør gjennomføres radonmålinger.

Pipe og ildsted

TG 1

Pipe murt av teglstein, pusset og malt overflate. Vedovn og sotluke plassert i stue.



Krypkjeller

TG 2

Det er krypekjeller under det meste av boligen.



Vurdering av avvik:

- Det er stedvist påvist fuktnivå som tilsier at konstruksjonen kan ha fuktskader.
- Det er ikke tilfredsstillende ventilering av krypekjeller.

Det ble registrert muggvekst på stubbloftsplater i deler av krypekjeller.

Tiltak

- Overvåk konstruksjonen jevnlig. Avviket kan medføre behov for tiltak, men bør observeres over tid.
- Bedre ventilering må etableres.

Det er lagt fuktsperre mot grunn, men det bør monteres flere ventilert i grunnmur for å bedre ventilasjonen.

Innvendige trapper

TG 2

Plasbygd tretrapp ned til kjeller.

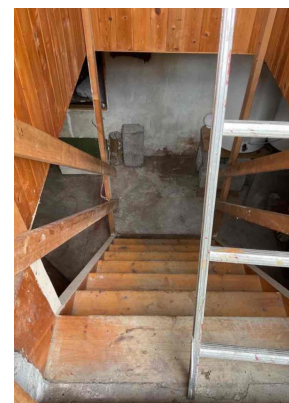

Vurdering av avvik:

- Åpninger i rekkverk er større enn dagens forskriftskrav til rekkverk i trapper.
- Rekkverkshøyder er under dagens forskriftskrav til rekkverk i trapper.

Tiltak

- Andre tiltak:

Da kjeller kun er sporadisk i bruk, er det ikke behov for tiltak. Trappen fungerer med dette avviket.

Tilstandsrapport

Innvendige dører

TG 1

Glatte folierte finerdører.

VÅTROM

ETASJE > BAD/VASKEROM

Generell

TG 3

Badet er gammelt og det må påregnes full oppgradering av dette.



Vurdering av avvik:

- Våtrommet må oppgraderes for å tåle normal bruk etter dagens krav.

Tiltak

- Våtrommet må totalrenoveres. Alle forhold med tettesjikt, våtsone, sluk m.m. må dokumenteres.

Kostnadsestimat : 100 000 - 300 000

Fukt i tilliggende konstruksjoner

TG IU

Hulltaking er ikke foretatt da det ikke er fysisk mulig pga. tilliggende konstruksjoner.

KJØKKEN

ETASJE > KJØKKEN

Overflater og innredning

TG 1

Kjøkkeninnredning med glatte, folierte fronter og dører. Benkeplate av laminat og frittstående hvitevarer.

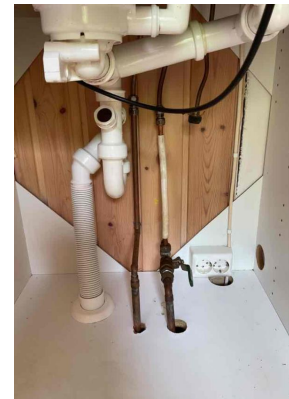

Avtrekk

TG 1

Kjøkkenventilator med avtrekk ut.

TEKNISKE INSTALLASJONER

Tilstandsrapport

Vannledninger

TG 1

Rørinstallasjon av kobber/kutlex, fordelt fra kjeller/krypekjeller.



Avløpsrør

TG 2

Avløpsrør av plast.

Vurdering av avvik:

- Det er ikke påvist tilfredsstillende stakemulighet på avløpsanlegg.

Tiltak

- Det må gjøres nærmere undersøkelser.

Ventilasjon

TG 1

Naturlig ventilasjon via spalteventiler i vindu.

Varmtvannstank

TG 1

200 liters varmtvannsbereider plassert i kjeller.

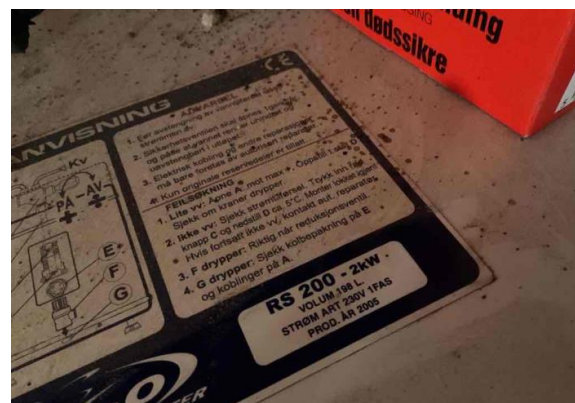

Alder: 2005

Kilde: Produksjonsår på produkt

Tilstandsrapport

Elektrisk anlegg

TG 2

Åpen elektrisk installasjon. Sikringer for fordelingskurser og strømmålere, er montert på vegg i boder. Hovedsikringer på vegg i nedgang til kjeller. Alle fordelingskurser og hovedsikring er sikret med skrusikringer.

- Når ble det elektriske anlegget installert eller sist oppdatert?
Da dette er salg av dødsbo, foreligger det ingen opplysninger om elektrisk anlegg.
- Er alle elektriske arbeider/anlegg i boligen utført av en registrert elektroinstallasjonsvirksomhet?
Ukjent
- Er det elektriske anlegget utført eller er det foretatt tilleggsarbeider på det elektriske anlegget etter 1.1.1999? I såfall etterspør samsvarserklæring.
Ukjent
- Foreligger det kontrollrapport fra offentlig myndighet – Det Lokale Eltilsyn (DLE) eller eventuelt andre tilsvarende kontrollinstanser med avvik som ikke er utbedret eller kontrollen er over 5 år?
Ukjent
- Forekommer det at sikringene løses ut?
Ukjent
- Har det vært brann, branntilløp eller varmgang (for eksempel termiske skader på deksler, kontaktpunkter eller lignende) i boligens elektriske anlegg?
Ukjent
- Er det tegn til at det har vært termiske skader (tegn på varmgang) på kabler, brytere, downlights, stikkontakter og elektrisk utstyr? Sjekk samtidig tilstanden på elektrisk tilkobling av varmtvannsbereider, jamfør eget punkt under varmtvannstank
Nei
- Er der synlig defekter på kabler eller er disse ikke tilstrekkelig festet?
Nei
- Er det tegn på at kabelinnføringer og hull i inntak og sikringsskap ikke er tette, så langt dette er mulig å sjekke uten å fjerne kapslinger?
Nei
- Finnes det kursfortegnelse, og er den i samsvar med antall sikringer?
Nei
- Foreta en helhetsvurdering av det elektriske anlegget, dets alder, allmenne tilstand og fare for liv og helse. Bør det elektriske anlegget ha en utvidet el-kontroll?
Ja

Da det ikke foreligger opplysninger om anlegget, anbefales det at dette blir kontrollert av autorisert elektro-installatør.

Branntekniske forhold

TG 3

- Er det mangler for brannslukningsutstyr i boligen iht. forskriftskrav?
Ja
- Er det skader på brannslukkingsutstyr eller er apparatet eldre enn 10 år?
Ukjent
- Er det mangler på røykvarsler i boligen iht. forskriftskrav?
Ja
- Er det skader på røykvarslere?
Ukjent

Kostnadsestimat : Under 10 000

TOMTEFORHOLD

Byggegrunn

TG 2

Vurdering av avvik:

- Det er registrert symptomer på setninger i grunnen i form av sprekker i grunnmur.

Det ble registrert noen sprekker i grunnmuren.

Tiltak

- Det må gjennomføres ytterligere undersøkelser.

Drenering

TG 2

Det er uvisst om det er drenert rundt boligen. Ingen synlig fuksikring utvendig på grunnmur.

Vurdering av avvik:

- Det er ikke tegn på noe utvendig fuksikring.

Tiltak

- Overvåk tilstanden jevnlig. For å få tilstandsgrad 0 eller 1 må dreneringen skiftes ut, men tidspunktet for når dette er nødvendig er vanskelig å si noe om. Bruken av underetg/kjeller vil og være avgjørende.

Tilstandsrapport

Grunnmur og fundamenter

TG 2

Grunnmur i betongstein fundamentert på løsmasser.

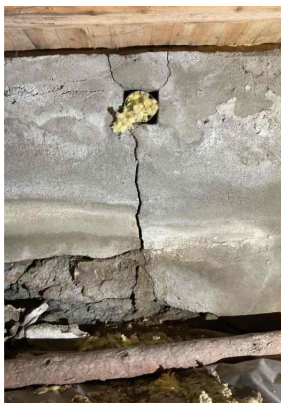

Vurdering av avvik:

- Det er påvist sprekker i murte/pussede fasader.

Det ble registrert sprekke i grunnmuren på hjørne mot øst/sør og en lokal åpning under grunnmur mot nord.

Tiltak

- Påviste skader må utbedres.

Terrengforhold

TG 1

Flat tomt med opparbeidet plen på baksiden av bygningen.

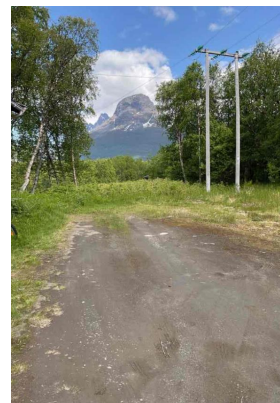

Bygninger på eiendommen

Uthus



Byggeår

1968

Kommentar

Anslått byggeår

Standard

Bygget har gjennomgående lav standard. Se nærmere beskrivelse under Konstruksjoner.

Vedlikehold

Bygget er bærer preg av manglende vedlikehold og oppgraderinger. Se nærmere beskrivelse under Konstruksjoner.

Beskrivelse

Enkelt, uisolert uthus. Oppført i trekonstruksjoner på fundamenter av stein/grus. Pulttak bygget opp med sperreverk av tre, tekket med papp. Bygget er svært skjevt og representerer marginal verdi.

Konklusjon og markedsvurdering

Formål med takseringen: Salg

Hovedbyggets bruksareal/P-ROM

0 m²/0 m²

Andre bygg: Tomannsbolig, Uthus

Bruksareal andre bygg: 63 m²

Detaljert oppstilling over areal finnes i rapporten.

Markedsverdi

Kr. 600 000

Vurdering av hva verdien er i det åpne eiendomsmarkedet på vurderingstidspunkt. I tilfelle det er andel fellesgjeld/formue, boret, bruksrett eller festet tomt, er det gjort fradrag/tillegg for dette.

Les mer om markedsverdi på siste side i rapporten.

Teknisk verdi bygninger, med tomteverdi

Kr. 1 000 000

Kostnaden ved å oppføre et tilsvarende bygg i henhold til dagens lovverk, med fradrag for utidsmessighet, elde, vedlikeholds mangler, gjenstående arbeider, tilstandssvekkelser og forskriftsmangler.

Les mer om teknisk verdi på siste side i rapporten.

Markedsverdi

600 000

Konklusjon markedsverdi

600 000

Markedsvurdering

Eiendommens type og standard gjør at det er få eller ingen sammenlignbare eiendommer i umiddelbar nærhet eller nært i tid. Det er sammenlignet omsetninger for tilsvarende eiendommer i området, som vist nedenfor, men disse eiendommene ligger geografisk noe fra takstobjektet eller er noen år tilbake i tid. Markedsverdien er satt ut fra disse vurderingene. Det begrensede utvalget i sammenlignbare eiendommer gjør verdifastsettelsen usikker.

Sammenlignbare salg

EIENDOM	SALGSDATO	PRISANT	PRIS	FELLESBJ.	TOTALPRIS	M ² PRIS
1 Nordlysveien 2845 ,9143 SKIBOTN 72 m ² 1972 4 sov	06-07-2021	1 990 000	1 800 000	0	1 800 000	25 000
2 Nordlysveien 258 ,9046 OTEREN 93 m ² 2005 2 sov		1 970 000	0	0	0	21 183
3 Nordlysveien 258 ,9046 OTEREN 93 m ² 2005 2 sov	06-01-2021	0	1 720 000	0	1 720 000	18 495
4 Nordlysveien 1315 ,9046 OTEREN 82 m ² 1979 2 sov	04-06-2019	1 119 000	850 000	0	850 000	10 366
5 Nordlysveien 2899 ,9143 SKIBOTN 92 m ² 1950 3 sov	19-08-2020	280 000	350 000	0	350 000	3 804

Om sammenlignbare salg

Utvalget er i utgangspunktet basert på likhetskriterier i forhold til den takserte boligen, men merk at det likevel kan være betydelige forskjeller i eksempel byggeår, arealer, soverom, beliggenhet, solforhold, utsyn mm. I tillegg vil det også kunne være store forskjeller i teknisk standard på de sammenlignbare boligene. Utvalget vil også kunne inneholde omsetningspriser som går vesentlig tilbake i tid. De ovennevnte forskjeller vil derfor være vurdert av takstmann og korrigert for i fastsettelsen basert på en skjønnsmessig vurdering av markedsverdi.

Beregninger

Årlige kostnader		
Kommunale avgifter (anslått)	Kr.	10 000
Forsikring (anslått)	Kr.	4 000
Renovasjon og feiing	Kr.	4 500
Sum Årlige kostnader (Avrundet)	Kr.	18 500

Teknisk verdi bygninger		
Tomannsbolig		
Normale byggekostnader (utregnet som for nybygg)	Kr.	1 550 000
Fradrag (utidsmessighet, elde, vedlikeholdsmangler, gjenstående arbeider, svekkelser og forskriftsmangler)	Kr.	- 750 000
Sum teknisk verdi - Tomannsbolig	Kr.	800 000

Uthus		
Normale byggekostnader (utregnet som for nybygg)	Kr.	20 000
Fradrag (utidsmessighet, elde, vedlikeholdsmangler, gjenstående arbeider, svekkelser og forskriftsmangler)	Kr.	- 20 000
Sum teknisk verdi - Uthus	Kr.	0
Sum teknisk verdi bygninger	Kr.	800 000

Tomteverdi		
Tomteverdi er en beregnet verdi for tomten slik den fremstår på befaringstidspunktet. Tomteverdien består av normal tomtekostnad i det aktuelle området og en vurdert verdi for beliggenhet. Normal tomtekostnad fremkommer ved å beregne teknisk verdi for råtomt, infrastruktur på tomten samt opparbeiding / beplantning, arrondering av terrenget og markedstilpasning for beliggenhet.		
Normal tomteverdi	Kr.	100 000
Markedstilpasning for attraktivitet / beliggenhet	Kr.	+ 100 000
Beregnet tomteverdi	Kr.	200 000

Tomteverdi og teknisk verdi bygninger		
Tomteverdi og teknisk verdi bygninger for det aktuelle takstobjektet (Avrundet)	Kr.	1 000 000

Arealer, byggetegninger og brannceller



Hva er bruksareal?

$BRA (BRUKSAREAL) = P-ROM (PRIMÆRROM) + S-ROM (SEKUNDÆRROM)$

BRA er måleverdig areal innenfor yttervegger. P-Rom er rom som benyttes til kort eller langt opphold. S-ROM er rom som benyttes til lagring, samt tekniske rom.



Hva er måleverdig areal?

Aralet i rommet må ha minst 1,90 m fri høyde over gulvet og minst bredde på 0,60 m. Et loft med skråtak vil for eksempel bare få registrert målbart areal der høyden er minst 1,90 m og bredden minst 0,60 m. Rommet må ha dør eller luke og gangbart gulv.

Mer om arealer

Takstbransjens retningslinjer for arealmåling forklarer målereglene nærmere, blant annet om måling av areal ved bjelker og skråtak. For areal gjelder også Norsk standard 3940 areal- og volum-beregninger av bygninger med veiledning. Arealmålingene er basert på retningslinjene og bygnings-sakkyndiges eget skjønn. Arealet avrundes og oppgis i hele kvadratmeter (m²), og gjelder for tidspunktet da boligen ble målt.

Arealet kan ikke alltid fastsettes nøyaktig

Bruken av et rom på befaringstidspunktet har betydning for om rommet defineres som P-ROM eller S-ROM. For eksempel kan et rom som under befaringen brukes til beboelse, bli regnet som primærrom, selv om kommunen ikke har godkjent det til slik bruk, eller selv om bruken er i strid med teknisk forskrift.

Areal kan være komplisert eller umulig å måle opp nøyaktig fordi det er vanskelig å fastslå tykkelsen på innervegger, skjevheter i og utforming av bygningskonstruksjoner som karnapp, buer og vinkler som ikke er rette, åpne rom over flere etasjer og så videre.

Eiendommens markedsverdi kan ikke baseres på en matematisk beregning basert på antall kvadratmeter opplyst i rapporten. Opplysninger om areal kan altså ikke alene benyttes for å beregne eiendommens verdi.

Om brannceller

En branncelle er hele eller avgrensede deler av en bygning hvor en brann fritt kan utvikle seg uten at den kan spre seg til andre bygninger eller andre deler av bygningen i løpet av en fastsatt tid.

Om bruksendring

Bruksendring er å endre bruken av et rom fra en tillatt bruk til en annen. Dette kan kreve søknad og tillatelse, for eksempel hvis du endrer et rom fra bod til soverom eller arbeidsrom, eller hvis du endrer en bolig til to separate boliger.

Rom for varig opphold har krav til takhøyde, romstørrelse, rømningsvei og lysforhold som må være oppfylt. Du kan søke kommunen om unntak for kravene, men kan ikke regne med å få unntak for krav som går på helse og sikkerhet, for eksempel krav til rømningsvei.

Bruksendring som krever godkjenning, og som ikke er søkt bruksendret, er ulovlig. Kommunen kan etter plan- og bygningsloven kapittel 32 forfølge overtredelser. Kommunen kan pålegge deg å avslutte den ulovlige bruken, eventuelt å rette eller tilbakeføre rommet til godkjent bruk.

Den bygnings-sakkyndige ser på bruken av boligen opp mot byggetegninger og brannceller

Den bygnings-sakkyndige ser på byggetegninger hvis de er tilgjengelige, og vurderer da bruken av boligen opp mot tegningene. Bygnings-sakkyndig kan avdekke om boligen ser ut til å være delt opp i brannceller etter kravene i byggeteknisk forskrift. Reglene om bruksendring og brannceller kan være kompliserte. Søk videre faglige råd om rapporten ikke gir deg svar. Den bygnings-sakkyndige kan ikke vurdere og svare på alle spørsmål, og kan heller ikke vite om kommunen kan gi unntak for kravene som gjelder. [Vil du vite mer?](#)

Arealer

Tomannsbolig

Etasje	Bruksareal BRA m ²				Primærareal (P-ROM)	Sekundærareal (S-ROM)
	Totalt	P-ROM	S-ROM			
Etasje	50	45	5	Vindfang , Bad/vaskerom , Soverom , Stue , Kjøkken	Bod , Bod 2	
Kjeller	6	0	6		Bod	
Sum	56	45	11			

Byggetegninger, brannceller og krav for rom til varig opphold

Det foreligger ikke tegninger

Er det påvist synlige tegn på avvik i branncelleinndeling utifra dagens byggt teknisk forskrift? Ja Nei

Er det ifølge eier utført håndverkstjenester på boligen siste 5 år? Ja Nei

Er det påvist avvik i forhold til rømningsvei, dagslysflate eller takhøyde? Ja Nei

Uthus

Etasje	Bruksareal BRA m ²				Primærareal (P-ROM)	Sekundærareal (S-ROM)
	Totalt	P-ROM	S-ROM			
Etasje	7	0	7			
Sum	7	0	7			

Byggetegninger, brannceller og krav for rom til varig opphold

Det foreligger ikke tegninger

Er det påvist synlige tegn på avvik i branncelleinndeling utifra dagens byggt teknisk forskrift? Ja Nei

Er det ifølge eier utført håndverkstjenester på boligen siste 5 år? Ja Nei

Er det påvist avvik i forhold til rømningsvei, dagslysflate eller takhøyde? Ja Nei

Befarings - og eiendomsopplysninger

Matrikkeldata

Kommune	Gnr	Bnr	Fnr	Snr	Areal	Kilde	Eieforhold
5425 STORFJORD	55	32		1	0 m ²	IKKE OPPGITT (Ambita)	Eiet

Adresse

Nordlysveien 428

Hjemmelshaver

Hansen Oddvar

Eiendomsopplysninger

Adkomstvei

Eiendommen har adkomst via offentlig veg eller gate.

Tilknytning vann

Eiendommen er tilknyttet offentlig vannforsyning via private stikkledninger.

Tilknytning avløp

Eiendommen er tilknyttet offentlig avløpsnett via private stikkledninger.

Regulering

Eiendommen ligger i et område avsatt til bolig i kommuneplanen.

Om tomten

Flat tomt rett ved siden av E6.

Tinglyste/andre forhold

Takstmannen har ikke undersøkt/vurdert regulering eller andre forhold i bygningsetaten, og det forutsettes at innredning og bruk er iht. byggemelding.

Siste hjemmelsovergang

Kjøpesum	År	Type
0	2016	Annet

Kilder og vedlegg

Dokumenter

Beskrivelse	Dato	Kommentar	Status	Sider	Vedlagt
Egenerklæring			Ingen	0	Nei

Tilstandsrapportens avgrensninger

STRUKTUR•REFERANSENIVÅ•TILSTANDSGRADER

- Rapporten er basert på innholds krav i Forskrift til avhendingslova (tryggere bolighandel). Formålet er å gi en tilstandsanalyse til bruk for den som bestiller og/eller i et salg til forbruker, og ikke for andre tredjeparter. Rapportens omfang, struktur, metode og begrepsbruk følger i hovedsak Norsk Standard NS 3600:2018 (Teknisk tilstandsanalyse ved omsetning av bolig), samt Takstbransjens retningslinjer ved tilstandsrapportering for boliger og Takstbransjens retningslinjer for arealmåling.
- Tilbakeholdt eller uriktig informasjon som har betydning for vurderingen, er ikke bygningssakkyndiges ansvar. Rapporten beskriver avvik, altså en tilstand som er dårligere enn referansenivået. Rapporten framhever normalt ikke positive sider ved boligen ut over det som fremgår av tilstandsgradene.
- Tilstanden angis i rapporten og gir uttrykk for en gitt forventet tilstand blant annet vurdert ut fra alder og normal bruk slik:

i) **Tilstandsgrad 0, TG0:** Ingen avvik eller skader. I tillegg må bygningsdelen være tilnærmet ny, mindre enn 5 år, og det foreligger dokumentasjon på faglig god utførelse.

ii) **Tilstandsgrad 1, TG1:** Mindre avvik. Normal slitasje. Strakstiltak ikke nødvendig. TG1 kan gis når bygningsdelen er tilnærmet ny og det ikke foreligger dokumentasjon på faglig god utførelse.

iii) **Tilstandsgrad 2, TG2:** Vesentlige avvik, og mindre avvik som etter NS 3600 gir TG 2, men som ikke nødvendigvis krever umiddelbare tiltak. I denne rapporten kan TG2 i Rapportsammendrag være inndelt i TG2 som krever tiltak og de som ikke krever umiddelbare tiltak. Konstruksjonen har normalt enten feil utførelse, en skade eller symptomer på skade, sterk slitasje eller nedsatt funksjon. Vedlikehold eller tiltak trengs i nær fremtid, det er grunn til å varsle fare for skader på grunn av alder eller overvåke spesielt på grunn av fare for større skade eller følgeskade. For skjulte konstruksjoner vil alder i seg selv være et symptom som kan gi TG2. For synlige konstruksjoner kan alder sammen med andre symptomer og momenter gi TG2. Avvik under TG2 kan gis sjablongmessig anslag.

iv) **Tilstandsgrad 3, TG3:** Store eller alvorlige avvik. Kraftige symptomer på forhold som man må regne med trenger utbedring straks eller innen kort tid. Påvist funksjonssvikt eller sammenbrudd. Avvik under TG3 skal gis sjablongmessig anslag.

v) **Tilstandsgrad TGiu:** Ikke undersøkt/ikke tilgjengelig for undersøkelse.

- Ved TG0 og TG1 gis det normalt ingen begrunnelse for valg av tilstandsgrad, fordi bygningen eller bygningsdelen da bare har normal slitasje. For anbefalte tiltak ved TG2 og TG3 må bruker av rapporten vurdere om tiltakene er nødvendige og lønnsomme. Hva det vil koste å utbedre rom eller bygningsdeler er et sjablongmessig anslag basert på registrert avvik og angitte tiltak i rapporten. Anslaget er gitt på generelt grunnlag og basert på erfaringstall i seks intervaller, og kan ikke forveksles med en konkret vurdering og tilbud fra en entreprenør eller håndverker. Det må eventuelt innhentes tilbud for en nærmere undersøkelse, og konkret og nøyaktig vurdering av utbedringskostnad. Kostnader til ikke oppdagede avvik/utbedringer/feil kan forekomme. Utbedringskostnad avhenger av personlige preferanser og markedspris på materialer og tjenesteyter.

PRESISERINGER

- Avvik vurderes ut fra tekniske forskrifter på godkjenningstidspunktet for bygget. Noen bygningsdeler vurderes

etter gjeldende teknisk forskrift på befaringstidspunktet. Dette gjelder blant annet:

i) Bad, vaskerom (våtrom)

ii) Forhold rundt brann, rømming, sikkerhet, for eksempel rekkverkshøyder/åpninger, ulovlige bruksendringer, brannceller mv.

- For skjulte konstruksjoner slik som vann og avløp uten dokumentasjon, er kvalitet og alder vurdert.

- Fastmonterte installasjoner, for eksempel innfelt belysning (downlights), demonteres ikke for å sjekke dampspærren bak. Dette av hensyn til bygningssakkyndiges kompetanse og risikoen for skade.

- Kontroll av fukt i konstruksjonen ved hulltaking i bad og vaskerom (våtrom), rom under terreng (kjelleretasje, underetasje og sokkeletasje) eller andre bygningsdeler skjer etter eiers aksept. Hulltaking av våtrom og rom under terreng kan unntaksvis unnlates, se Forskrift til Avhendingsloven.

- Kontroll av romfunksjoner for P-ROM utføres kun når det ikke foreligger godkjente og byggemeldte tegninger, eller når tegninger ikke stemmer med dagens bruk.

- Bygningssakkyndig gir en forenklet vurdering av branntekniske forhold og elektriske installasjoner i boligen dersom det er mer enn fem år siden sist boligen hadde el-tilsyn. Bygningssakkyndig kan anbefale å konsultere offentlige myndigheter eller kvalifisert elektrofaglig fagperson ved behov for grundigere undersøkelser.

TILLEGGSUNDERSØKELSER

Etter avtale kan tilstandsanalysen utvides til også å omfatte tilleggsundersøkelser utover minimumskravet i forskriften.

BEFARINGEN

Rapporten gir en vurdering av byggverk og bygningsdeler som bygningssakkyndig har observert, og som fremkommer av Forskrift til avhendingsloven. Rapporten er likevel ingen garanti for at det ikke kan finnes skjulte feil, skader og mangler. NS 3600:2018 (Teknisk tilstandsanalyse ved omsetning av bolig) har undersøkelsesnivå fra 1 til 3, der undersøkelsesnivå 1 er det laveste og baseres på visuell observasjon. Rapporten baseres på undersøkelsesnivå 1 med få unntak (våtrom og rom under terreng). I praksis betyr dette at gjennomføringen av befaringen begrenses som følger:

- Det utføres kun visuelle observasjoner på tilgjengelige flater uten fysiske inngrep (f.eks. riving).

- Flater som er skjult av snø eller på annen måte ikke er tilgjengelig eller skjult, blir ikke kontrollert. Det foretas ikke funksjonssprøving av bygningsdeler, som isolasjon, piper, ventilasjon, el. anlegg, osv.

- Det gis ingen vurdering av boligens tilbehør, hvite- og brunevarer og annet inventar. Dette gjelder også integrert tilbehør.

- Inspisering av yttertak er basert på det som er synlig, normalt på insiden fra loftet og utvendig fra stige/bakkenivå. Befaring av tak må være sikkerhetsmessig forsvarlig for å kunne gjennomføres.

- Stikkprøvetakninger er utvalgt tilfeldig og kan innebære kontroll under overflaten med spiss redskap eller lignende.

Tilstandsrapportens avgrensninger

UTTRYKK OG DEFINISJONER

- Tilstand: Byggverkets eller bygningsdelens tekniske, funksjonelle eller estetiske status på et gitt tidspunkt.
- Symptom: Observerbart forhold som gir indikasjon på hvilken tilstand et byggverk eller en bygningsdel befinner seg i. Benyttes ved beskrivelse av avvik.
- Skadegjørere: Zoologiske eller biologiske skadegjørere, i hovedsak råte, sopp og skadedyr.
- Fuktsøk: Overflatesøk med egnet søkeutstyr (fuktindikator) eller visuelle observasjoner.
- Fuktmåling: Måling av fuktinnhold i materiale eller i bakenforliggende konstruksjon ved bruk av egnet måleutstyr (blant annet hammerelektrode og pigger).
- Utvidet fuktsøk (hulltaking): Boring av hull for inspeksjon og fuktmåling i risikoutsatte konstruksjoner, primært i tilstøtende vegger til bad, utforede kjellervegger og eventuelt i oppforede kjellergulv.
- Normal slitasjegrade: Forventet nedsliting av materiale i overflaten som er basert på enkle visuelle observasjoner. Kan vurderes sammen med bygningsdelens alder.
- Forventet gjenværende brukstid: Anslått tid et byggverk eller en del av et byggverk fortsatt vil være tjenlig for sitt formål (NS3600, Termer og definisjoner punkt 3.9)

AREALBEREGNING FOR BOENHETER

- Areal fastsettes etter Forskrift til avhendingsloven, Takstbransjens retningslinjer for arealmåling og Norsk Standard 3940, Areal- og volum-beregninger av bygninger, med veiledning. Hvis det er motsetning mellom disse, gjelder Takstbransjens retningslinjer.
- Areal oppgis i hele kvadratmeter i rapporten, og gjelder for det tidspunkt oppmålingen fant sted.
- Bruksareal (BRA) er det måleverdige arealet som er innenfor omsluttete vegger målt i gulvhøyde (bruttoareal minus arealet som opptas av yttervegger). I tillegg til gulvhøyde gjelder regler om fri bredde for at arealet skal være målbart, med betydning for BRA av for eksempel loft med skråtak. Samlet BRA for et plan eller en bruksenhet er P-ROM og S-ROM til sammen. P-ROM er måleverdige rom som benyttes til kort eller langt opphold. P-ROM er bruksareal av primærdelen. Vegger mellom P-ROM måles som P-ROM. S-ROM er måleverdige rom som benyttes til lagring, og tekniske rom. Rom skal ha atkomst og gangbart gulv for å kunne regnes som S-ROM/målbart areal.
- Fordelingen mellom P-ROM og S-ROM er basert på retningslinjene og bygningssakkyndiges eget skjønn. Bruken av et rom på befaringstidspunktet har betydning for om rommet defineres som P-ROM eller S-ROM. Dette betyr at rommet både kan være i strid med teknisk forskrift og mangle godkjenning i kommunen for den aktuelle bruken, uten at dette vil få betydning for valg av arealkategori.
- Eiendommens markedsverdi kan ikke baseres på en rent matematisk beregning i forhold til antall kvadratmeter opplyst i rapporten. Opplysninger om areal kan altså ikke alene benyttes for beregning av eiendommens verdi.

PERSONVERN

Norsk takst, bygningssakkyndig og takstforetaket behandler person-opplysninger som bygningssakkyndig trenger for å kunne utarbeide rapporten. Personvernerklæring med informasjon om bruk av personopplysninger og dine rettigheter finner du her www.norsktakst.no/norsk/om-norsktakst/personvernerklæring/

DELING AV PERSONOPPLYSNINGER FOR TRYGGERE BOLIGHANDEL OG MULIG RESERVASJON

Norsk takst og deres samarbeidspartnere benytter personopplysninger fra rapporten for analyse- og statistikkformål, samt utvikling og drift av produkter og tjenester for takstbransjen og andre aktører i bolig-omsetningen. Les mer om dette og hvordan du kan reservere deg på <https://www.norsktakst.no/norsk/om-norsktakst/personvernerklæring/reservasjon/>

Vendu lager en boliganalyse basert på opplysninger fra rapporten. Les mer om dette og hvordan du kan reservere deg her: <https://samtykke.vendu.no/MP2070>

KLAGEORDNING FOR FORBRUKERE

Er du som forbruker misfornøyd med bygningssakkyndiges arbeid eller opptreden ved taksering av bolig eller fritidshus, se www.takstklagenemnd.no for mer informasjon