

Storgata 68 H0304

Prisantydning kr 5.700.000,-

- Leilighet i Sentrum Panorama
- Vestvendt med vidstrakt sjøutsikt
- Eksklusiv løsning med innglasset balkong
- Ferdigstilt 2022
- Garasjeplass i bygget

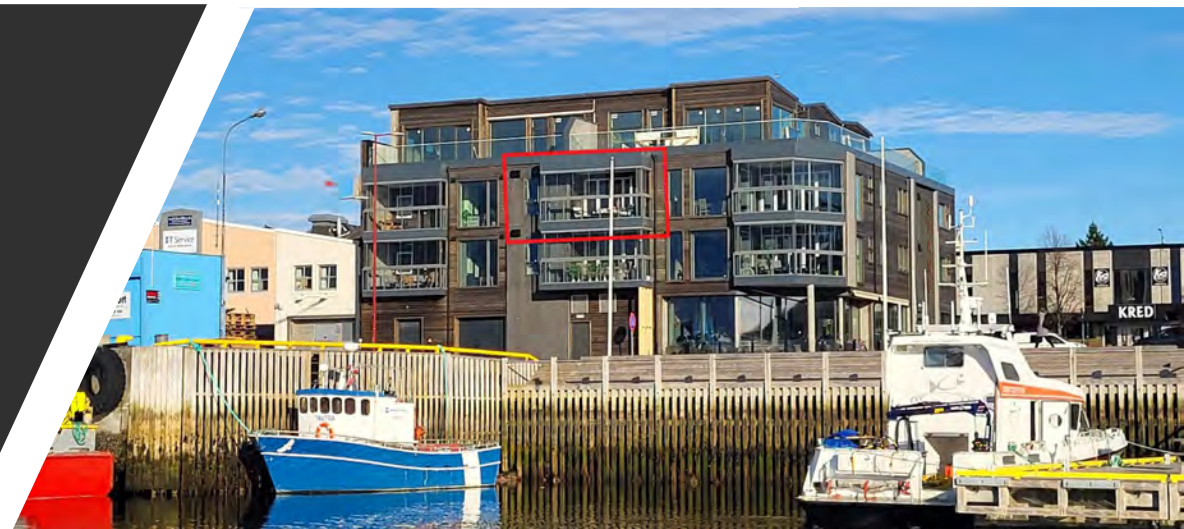

SALGSOPPGAVE INNHOOLD

- Bilder
- Nøkkelinformasjon og betingelser
- Plantegning
- Tilstandsrapport med takst
- Energiattest
- Utdrag seksjonering
- Vedtekter sameie
- Informasjon om boligkjøperforsikring
- Informasjon om budgivning
- Budskjema



Storgata 68 H0304



Storgata 68 H0304

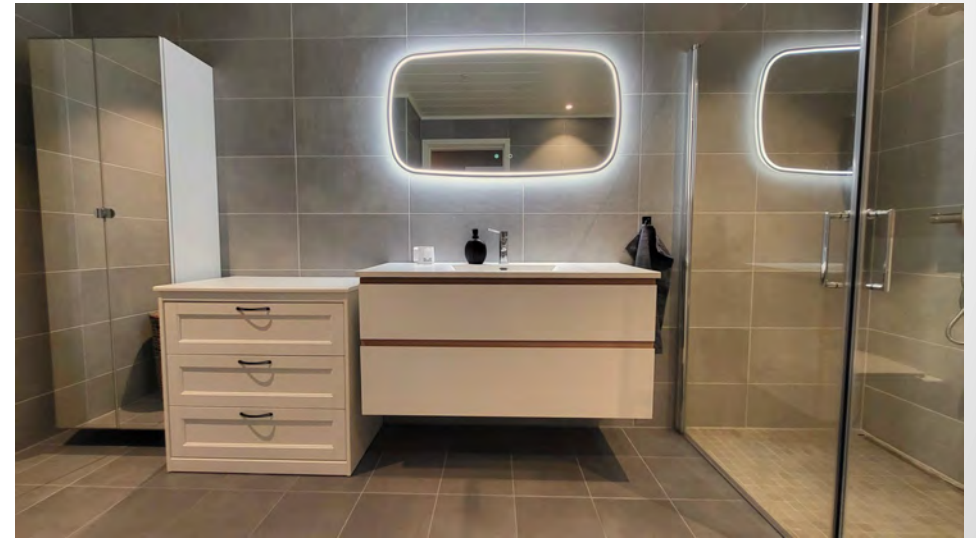

Storgata 68 H0304

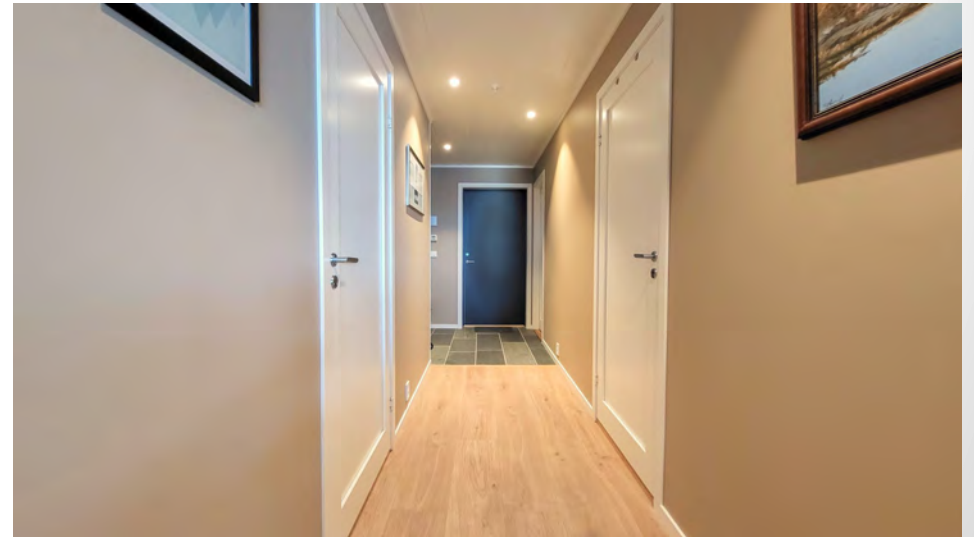

Storgata 68 H0304



Storgata 68 H0304

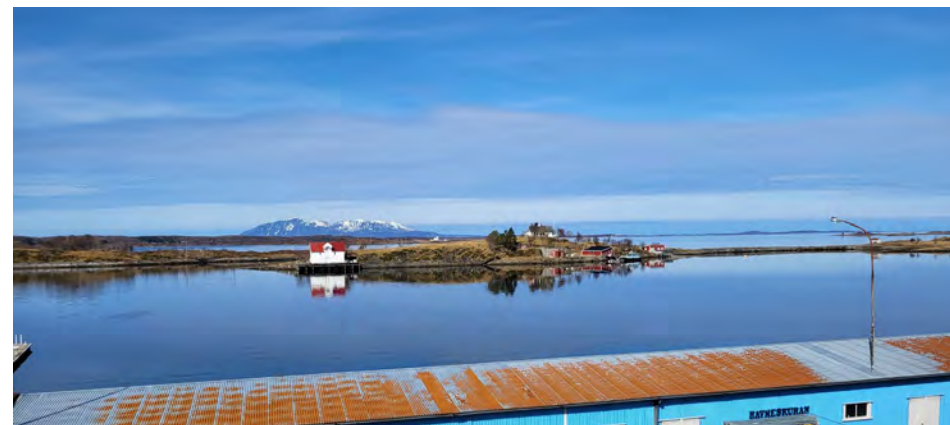

Storgata 68 H0304

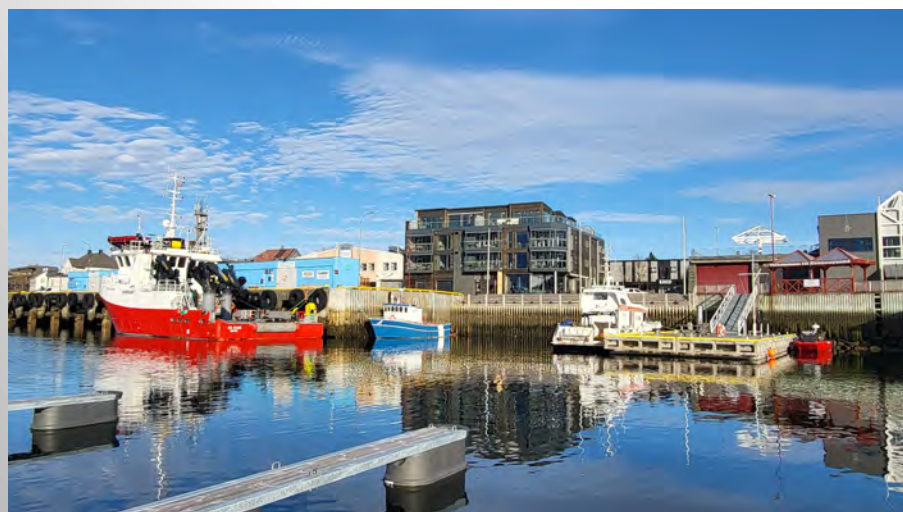
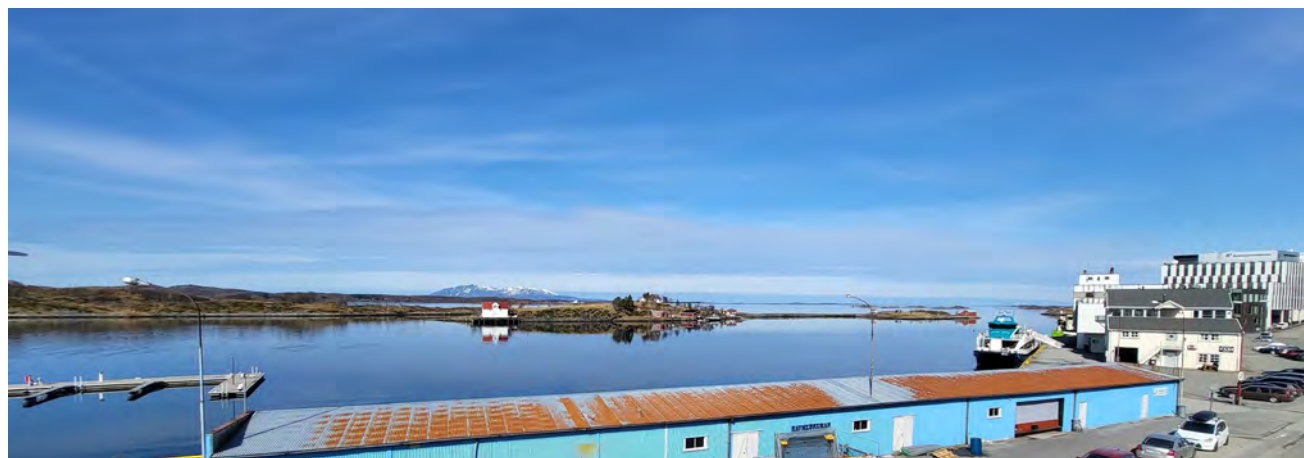

Nøkkelopplysninger Storgata 68 H0304

Prisantydning kr 5.700.000,-

MATRIKKELNR.

Gnr 104 bnr 317 snr 10 i Brønnøy kommune

EIER

Fredrik Hansen og Maja Marie Bergh Jacobsen

EIENDOMMEN / SEKSJONSSAMEIET

Sameiet Sentrum-Panorama ligger midt i sentrum av Brønnøysund, og består av 10 selveide boligseksjoner og 3 næringsseksjoner i nyoppført bygård. Boligene er plassert i 2. – 4. etasje og gateplan inneholder restaurantlokale, inngang til boliger med heis, garasje, sportsboder og felles avfallsrom.

Kjøpesenter i nabobygg, og for øvrig gangavstand til skoler, holdeplasser, Brønnøysundregistrene og alle sentrumsfunksjoner. I tillegg til leilighetenes egne innglassede balkonger, er det felles takterrasse på byggets sørøstlige del som skal gi beboerne mulighet for sol fra morgen til kveld.

Fellesarealer overtas formelt av sameiet ved endelig ferdigstilling av prosjektet.

Boligsameiet er innrettet uten dugnadsplan, med dekning av alt vedlikehold av fellesarealer inkludert i månedlige fellesutgifter. Sameiet har engasjert egen forretningsfører.

FELLESKOSTNADER

kr 2.500,- pr. mnd. som dekker vedlikehold, strøm og forsikring for fellesarealer/bygning/heis, Altibox fiber grunnpakke og forretningsførsel. Sameiet har ingen fellesgjeld.

LEILIGHET

Vestvendt selveierleilighet i 3. etasje, med vidstrakt utsikt mot sjøen og havna. Egen garasjeplass i bygget.

Leiligheten ble ferdigstilt i november 2022. Fremstår stilfullt innredet med svært god standard. Innglasset romslig balkong, som gir ekstra mulighet for å nyte sol og utsikt på kalde dager. I varmere vær kan øverste del av innglassingen åpnes. Valgte kvalitet på vinduer/dører gir svært god lydisolering inne i leiligheten. Leiligheten har vannbåren gulvvarme, kjøling av soverom og TV-stue, kjøkken fra Aubo med integrerte hvitevarer og romslig, flislagt bad/vaskerom.

Bruksareal 100 m², p-rom 93 m² som inneholder gang, kjøkken/stue i åpen løsning, soverom, tv-stue, innglasset balkong, bad/vaskerom, garderobe og bod/teknisk. Tilleggsareal sportsbod 3,4 m².

Det foreligger midlertidig brukstillatelse, og ferdigattest forutsettes utstedt når fellesarealer er endelig ferdigstilt.

BYGGEMÅTE/ TILSTAND

Bygningen er oppført ihht. TEK17. Fundamentert på søyler av betong, med etasjeskiller i betong. Vegger i reisverk av tre, med utvendig kledning i jernvitrolbehandlet lerk og cembrit. Innvendig kledning av gips, sponplater og flis vegger, høytrykkslaminat og flis gulv. Dekke balkong av komposittmateriale.

Følgende sammendrag av eiendommens tilstand anses som vesentlige opplysninger:

Leiligheten har vært i bruk i ett år, og fremstår som ny.

Det foreligger tilstandsrapport med verditakst fra Takst-Forum Trøndelag AS AS som beskriver eiendommens tekniske tilstand. Rapporten er en vesentlig del av salgsoppgaven, og må gjennomgås grundig før beslutning om å inngi bud.

Leiligheten er som ny og rapporten angir ingen tekniske avvik.

Takstmann har til orientering anmerket avvik fra forskrift vedr. lysforhold i TV-stue.

Se ellers viktige opplysninger under BETINGELSER.

ENERGIMERKING

A-Rød

KOMMUNALE AVGIFTER

ca. kr 11.500,- pr. år for 2023, beregnet ut fra normalt forbruk av vann. Eiendomsskatt utgjør av dette kr 6.446,-.

RENOVASJONSAVGIFT

kr 4.805,- pr. år for 2023.

FORMUESVERDI

kr 960.550,- som primærbolig for 2022.

KJØPERS OMKOSTNINGER

I tillegg til kjøpesummen kommer 2,5 % dokumentavgift pluss tinglysingsgebyr skjøte kr 585,-. Dersom kjøpet lånefinansieres, må det også betales kr 585,- i tinglysingsgebyr pr. pantedokument. Ved kjøpesum kr 5.700.000,-, vil omkostninger utgjøre kr 143.670,- og totalpris komme på kr 5.843.670,-.

SELGERS OMKOSTNINGER

Avtalt meglerhonorar er kr 70.000,-. I tillegg må selger betale utgifter til annonsering m.m.

BETINGELSER

Selger forbeholder seg rett til å avvise alle inngitte bud. Det gis ingen garanti for medfølgende utstyr utover fabrikkgaranti.

Eiendommen er klar for overtakelse etter nærmere avtale.

Bydere må bekrefte at salgsoppgave er gjennomgått før bud formidles.

Selger har plikt til å opplyse om feil og mangler som han kjenner eller måtte kjenne til. Dersom selger har gitt uriktige opplysninger vil det foreligge en mangel.

Kjøper kan ikke gjøre gjeldende som mangel noe han ble kjent med eller burde blitt kjent med ved besiktigelsen. Det samme gjelder andre forhold kjøper kjente eller måtte kjenne til da avtalen ble inngått.

Hvis eiendommen ikke er i samsvar med det kjøperen må kunne forvente ut ifra alder, type og synlig tilstand, kan det være en mangel. Det samme gjelder hvis det er holdt tilbake eller gitt uriktige opplysninger om eiendommen og dette har virket inn på avtalen.

Boligen kan ha en mangel dersom det er avvik mellom opplyst og faktisk areal, forutsatt at avviket er på 2% eller mer og minimum 1 kvm.

Ved beregning av et eventuelt prisavslag eller erstatning må kjøper selv dekke tap/kostnader opptil et beløp på kr 10 000 (egenandel).

Interessentene oppfordres til å gjennomgå eiendommen nøye før eventuell budinngivelse.

ANSVARLIG MEGLER

Advokat Linda Kristiansen org.nr. 920 044 700



www.advokatenehla.no

OVERSIKT OVER LØSØRE OG TILBEHØR TIL EIENDOM

Oversikten er utarbeidet av Norges Eiendomsmeglerforbund, Eiendom Norge og Advokatforeningens Eiendomsmeglingsgruppe, og er gjeldende fra 1. januar 2020.

Generelt

Lov om avhending av fast eiendom (avhendingslova/avhl.) av 3. juli 1992 regulerer kjøper og selgers rettigheter og plikter ved overdragelse av fast eiendom og andeler i borettslag.

I henhold til avhl. § 3-4 skal eiendommen, når annet ikke er avtalt, overdras med innredninger og utstyr som etter lov, forskrift eller annet offentlig vedtak skal følge med. Det samme gjelder varig innredning og utstyr som enten er fastmontert eller er særskilt tilpasset bygningen, jf. avhl. § 3-5.

Loven inneholder ingen detaljert oversikt over hva som omfattes av «innredning og utstyr», og over hva som skal regnes som «fastmontert eller særskilt tilpasset».

Partene kan fritt avtale hva som skal følge med eiendommen ved salg. Bransjens liste over løsøre og tilbehør som skal følge med eiendommen, er en del av avtalen mellom kjøper og selger dersom ikke annet er opplyst i salgsoppgaven, kjøper har tatt forbehold i bud eller avtale på annen måte er inngått. Der intet annet er avtalt, vil løsøre og tilbehør medfølge slik dette fremkommer av avhl. § 3-4 og § 3-5 og denne oversikt.

Produkter og installasjoner som medfølger overdras uten noen form for garantier, utover eventuell gjenværende leverandørgaranti.

Dersom det er noe i nedenstående liste som ikke finnes på eiendommen, vil det heller ikke medfølge.

1. HVITEVARER medfølger der dette er spesielt angitt i salgsoppgaven.
2. HELDEKKENDE TEPPER følger med uansett festemåte.
3. VARMEKILDER, slik som ovner, kaminer, peiser, varmpumper og panelovner, følger med uansett festemåte. Frittstående biopeiser/varmeovner og terrassevarmere medfølger ikke. Det følger ikke med varmekilder i rom som ikke har vegg- eller fastmonterte varmekilder på visning.
4. TV, RADIO OG MUSIKKANLEGG. TV-antennene og fellesanlegg for TV, herunder parabolantenne, ogtuneren/dekoder/tv-boks medfølger der dette eies av selger. Veggmontert TV/flatskjerm med tilhørende festeordning samt musikkanlegg følger ikke med (se også punkt 12).
5. BADEROMSINNREDNING/UTSTYR. Badekar, dusjkabinett, dusjvegger, alle fastmonterte speil og hyller, fastmonterte glass- og håndkleholdere, herunder håndklevarmere samt baderomsinnredning, medfølger.
6. GARDEROBESKAP medfølger, selv om disse er løse. Fastmonterte garderobehyller og knagger medfølger. Innredning i garderobeskap, for eksempel løse eller fastmonterte trådkurver, hyller, stenger og lignende, medfølger.
7. KJØKKENINNREDNING medfølger, herunder også åpne, fastmonterte hyller og løs eller fastmontert kjøkkenøy.
8. MARKISER, PERSIENNER og annen type innvendig og utvendig solskjerming, gardinoppheng, lamellgardiner og liftgardiner medfølger.
9. AVTREKKSIVIFTER av alle slag, samt fastmonterte aircondition/ventilasjonsanlegg, medfølger.
10. SENTRALSTØVSUGER medfølger med komplett anlegg, herunder slange, munnstykke mm.
11. LYSKILDER. Kupler, lysstoffarmatur, fastmonterte "spotlights", oppheng og skinner med spotlights samt utelys og hagebelysning medfølger. Vegglamper, krokhengte lamper, lysekroner, prismelamper og lignende som er koblet til sukkerbit eller stikkontakt følger likevel ikke med.

12. INSTALLERTE SMARTHUSLØSNINGER med sentral som styrer lys, varme, lyd o.l., samt tilhørende trådløse enheter som brytere, sensorer, kameraer, integrerte høyttalere el. medfølger. Enkle lysstyringssystem f.eks. med en sentral som kun styrer lyspærer eller smartpærer montert i sokkel medfølger likevel ikke.
13. UTVENDIGE SØPPELKASSER og eventuelt holder/hus til disse medfølger.
14. POSTKASSE medfølger.
15. UTENDØRS INNRETNINGER slik som flaggstang, fastmontert tørkestativ, samt andre faste utearrangementer som f.eks. badestamp, boblekar/jacuzzi og liknende utendørs kar, lekestue, lekestativ, utepeis, fastmontert trommel til vannslange, medfølger. Guidekabel/avgrensingskabel til robotgressklipper medfølger, men robotgressklipper og ladestasjon for denne medfølger ikke.
16. FASTMONTERT VEGGLADER/LADESTASJON TIL EL-BIL medfølger uavhengig av hvor laderen er montert.
17. SOLCELLEANLEGG med tilhørende teknisk infrastruktur medfølger.
18. GASSBEHOLDER til gasskomfyr og gasspeis medfølger.
19. BRANNSTIGE, BRANNTAU, feiestige og lignende medfølger der dette er påbudt. Løse stiger medfølger ikke.
20. BRANNSLUKNINGSAPPARAT, BRANNSLANGE og RØYKVARSLER medfølger der dette er påbudt. Det er eier og brukers plikt til å se til at utstyret forefinnes på enhver eiendom. Hvis annet ikke er uttrykkelig avtalt, skal dette derfor alltid følge med ved salg av eiendom.
21. SAMTLIGE NØKLER til eiendommen som selger er i besittelse av skal overleveres kjøper på overtakelsen, herunder nøkler til eventuelle bodere, uthus, garasjeportåpner e.l. Låses bodere, uthus e.l. med hengelås, skal lås og nøkler til disse medfølge.
22. GARASJEHYLLER, bodhyller, lagringshyller og oppheng til bildekk medfølger såfremt de er fastmontert.
Planter, busker og trær som er plantet på tomten, eller fastmonterte kasser og lignende er en del av eiendommen og medfølger i handelen.



Brystningshøyde 400

YD 11 Balkongdør folde
3 610 x 2 310

810 x 1 910
V-15

ID1
910 x 2 110

SEKSJON 10
H0304

87,0 m²

ID1
910 x 2 110

ID1
910 x 2 110

ID4 Bod
910 x 2 110

810 x 2 110
ID2 Skyvedør

ID1
910 x 2 110

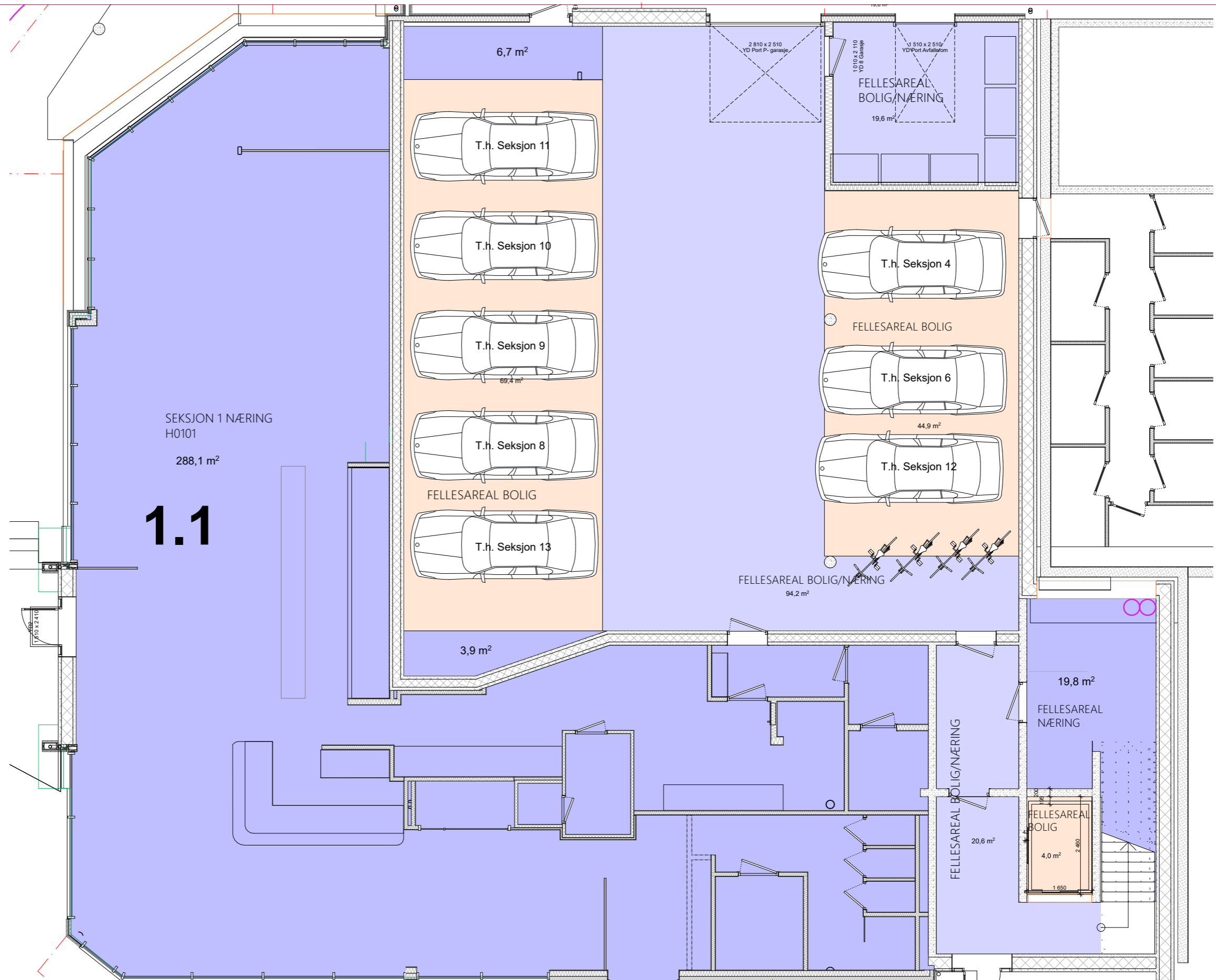

Prosjekt: Sentrum Panorama

Adresse: Storgata 68 Brønnøysund 8900 Norge

Byggherre: LOR eiendom

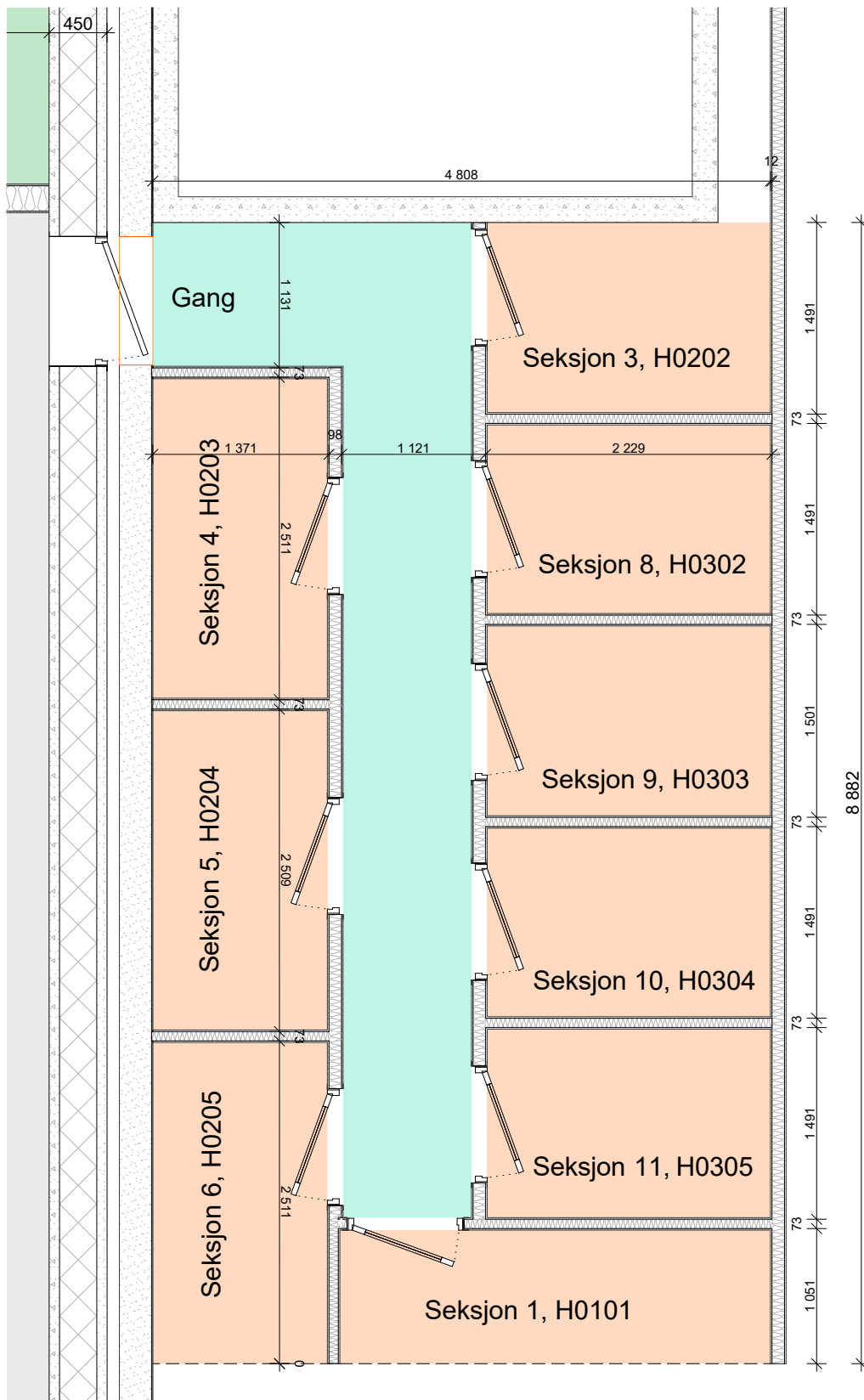

Tegning:
Boder
Sentrum Panorama
 Storgata 68 8900 Brønnøysund

Prosjektnr.
108

Dato opprettet
Dato oppr.

Gnr./Bnr.
104/317

Mål
1:50

Tegningsnr.
A22-139

Fase.
Detaljprosjekt

Sign.

Kontroll:

Godkjent

Rev. ID

Storgata 68

8900 BRØNNØYSUND

Tilstandsrapport

Eierskifte

Boligtype: Leilighet i boligblokk

Byggeår: 2022

Areal (BRA): 100 m²

UTTKAST

Samlet vurdering

TG-0

13

TG-1

2

TG-2

0

TG-3

0

TG-IU

1

1. Tilstandsgradene

TG-0

Tilstandsgrad 0: Ingen avvik

Bygningsdelen skal være tilnærmet ny, ikke vise tegn på slitasje og det skal være lagt frem dokumentasjon på faglig god utførelse. Det er ingen merknader til delen.

TG-1

Tilstandsgrad 1: Mindre eller moderate avvik

Bygningsdelen skal bare ha normal slitasje, og strakstiltak skal ikke anses som nødvendig. Graden kan også brukes når delen er ny, men der dokumentasjon på faglig god utførelse mangler.

TG-2

Tilstandsgrad 2: Bygningsdelen har vesentlige avvik

Bygningsdelen skal enten ha feil utførelse, en skade eller symptomer på skade, sterk slitasje eller nedsatt funksjon. Graden gis når bygningsdelen trenger vedlikehold eller tiltak i nær fremtid. Graden skal også brukes når delen er gammel og det er grunn til å varsle om faren for skader på grunn av alderen, eller når det er grunn til å overvåke delen spesielt på grunn av fare for større skader eller følgeskader

TG-3

Tilstandsgrad 3: Store eller alvorlige avvik

Bygningsdelen har kraftige symptomer på forhold som man må regne med trenger utbedring straks eller innen kort tid. Graden skal også brukes ved påvist funksjonssvikt eller sammenbrudd

TG-IU

Tilstandsgrad ikke undersøkt (TGIU) skal kun brukes unntaksvis. Eksempler kan være snødekket tak eller krypkjeller uten inspeksjonsmulighet på undersøkelsestidspunktet; eller bygningsdelen eller arealet eller rommet er ikke tilgjengelig for inspeksjon på tidspunktet for analysen. Dersom TGIU omfatter særlig fuktutsatte konstruksjoner, skal dette angis særlig.

2. Om rapporten

Om rapporten

Rapporten følger kravene i ny forskrift til avhendingsloven (tryggere bolighandel) fastsatt av Kommunal- og moderniseringsdepartementet 21.06.2021. I tillegg beskriver rapporten følgende kontrollpunkter utover minimumskravet i forskriften; støttemurer, tilleggsbygninger (garasje mm), etasjeskillere, renner / nedløp, toalettrom, ildsted / piper og trapper. Formålet med rapporten er å kartlegge boligens tekniske tilstand med tanke på behov for tiltak, samt å vise resultatene av en utført tilstandsanalyse for å bidra til økt trygghet og redusert konfliktnivå ved eierskifte.

Rapporten erstatter ikke selgers opplysningsplikt eller kjøpers undersøkelsesplikt ved eierskifte. Tilstandsrapporten gir en beskrivelse og vurdering av byggverk og bygningsdeler som bygnings sakkyndig har observert, og som har betydning ved eierskifte. Tilbakeholdt eller uriktig informasjon som har betydning for vurderingen, er ikke bygnings sakkyndig sitt ansvar. Rapporten gir normalt ingen vurdering av boligens tilbehør, som hvitevarer, brunevarer og annet inventar. Dette gjelder også om tilbehøret er integrert.

Struktur og referansenivå

Rapportens omfang, struktur, metode og begrepsbruk følger i hovedsak Norsk Standard NS 3600

Normalt vil referansenivået være byggeskikken og tilstanden ved byggeåret for boligen eller bygningsdelen. Rapporten beskriver avvik, altså en tilstand som er dårligere enn referansenivået. Rapporten framhever normalt ikke positive sider ved boligen ut over det som kommer frem av tilstandsgraden på rom og bygningsdeler.

Ved tilstandsgrad 0 og 1 gis det normalt ingen begrunnelse for valg av tilstandsgrad, fordi bygningen eller bygningsdelen da bare har normal slitasje.

Hvis et rom eller en bygningsdel gis tilstandsgrad 2 eller 3 skal den bygnings sakkyndige redegjøre for årsaken til og konsekvensen av dette. Den bygnings sakkyndige skal også gi et sjablongmessig anslag på hva det vil koste å utbedre rom eller bygningsdeler som gis tilstandsgrad 3.

I tillegg kan det gis TG3 iht. NS3600 på enkelte bygningsdeler slik som etasjeskillere og terrengforhold uten at det nødvendigvis krever umiddelbare tiltak.

Arealene er basert på plassmålinger beregnet etter Takstbransjens retningslinjer for arealmåling. Fordelingen mellom P-ROM og S-ROM er basert på retningslinjene og bygnings sakkyndiges eget skjønn. Bruken av et rom på befaringstidspunktet har betydning for om rommet defineres som P-ROM eller S-ROM. Dette betyr at rommet både kan være i strid med teknisk forskrift og mangle godkjenning i kommunen for den aktuelle bruken, uten at dette vil få betydning for valg av arealkategori.

Takstrapporten

Kunden/rekvirenten skal lese gjennom dokumentet før bruk og gi tilbakemelding til den bygnings sakkyndige hvis det finnes feil/mangler som bør rettes opp. Rapporten kan ikke være eldre enn 1 år på det tidspunkt kjøperen binder seg til å kjøpe boligen. Ved utgått rapport bør bygnings sakkyndig kontaktes for ny befaring og oppdatering.

Supertakst AS samarbeider med Vendu AS, som utvikler tjenester som bidrar til en trygg bolighandel og et bærekraftig bolighold. For å kunne gjøre dette benyttes det tilstands - og eiendomsinformasjon fra rapporten. Les mer om tjenestene og få tilgang til å avstå fra bruk av dine data ved å gå til denne nettsiden: <https://samtykke.vendu.no/8757>

Dokumentasjon på håndverkertjenester

Dersom det har vært utført reparasjoner, vedlikehold, installasjoner, ombygging eller lignende i boligen de siste fem årene, og arbeidet er utført av kvalifiserte håndverkere, skal den bygnings sakkyndige be eieren dokumentere bruken av kvalifiserte håndverkere. Som dokumentasjon regnes blant annet skriftlig bekreftelse fra den eller de håndverkerne som ble brukt.

Hvordan undersøkelsene skal skje

Med mindre det fremgår at et rom eller en bygningsdel skal undersøkes med målinger, at det skal bores hull, at det skal stikkes i treverk eller annet, skal den bygnings sakkyndige basere sine undersøkelser på det som er synlig. Den bygnings sakkyndige skal flytte på tepper, møbler og annet inventar når det er nødvendig for å komme til det rommet eller den bygningsdelen som skal undersøkes. Dette gjelder likevel ikke for særlig tunge møbler og inventar, når disse ikke skjuler vesentlige installasjoner eller innretninger, og det heller ikke er andre grunner til å mistenke at flytting vil kunne avdekke vesentlige forhold.

3. Rapportsammendrag

Alle bygningsdeler angitt med tilstandsgrad TG2, TG3 eller TGIU (ikke undersøkt) er angitt i rapportsammendraget. Ytterligere opplysninger er gitt i hovedrapporten.

Bygningsdeler med TG-IU

Våtrom

Oppsummering av fukt

Hulltaking er vurdert som unødvendig fordi boligen er nyoppført.
Det er ved kontroll av overflater inne på bad ikke registrert avvik.

Lovlighet

Vær oppmerksom på!

Det er avvik på krav til rømning, dagslysforhold eller takhøyde under 2 meter

Det er ikke etablert vindu for lysforhold til tv-stue.

Leilighetens planløsning er godkjent hos kommunen, men tv-stuer er å betegne som rom for varig opphold og det stilles derfor krav til lysforhold der lysåpning tilsvarer ca 10% av rommets gulvareal. Dette til orientering.

UTKAST

4. Informasjon om oppdraget

Befaringsdato
21.8.2023

Rapportdato
25.8.2023

Hjemmelshavere

Navn: **Fredrik Hansen**

Tilstede ved inspeksjon: **Ja**

Er selgers egenerklæring fremlagt og gjennomgått av bygnings sakkyndig? **Nei**

Informasjon om bygnings sakkyndig

Navn: **Ståle Hjelmseth**

Telefon: **40004462**

Firma: **Takst-Forum Trøndelag AS**

Dato: **25.8.2023**

Adresse: **Valneskroken 4, 8906
Brønnøysund**

Epost: **stale@tft.no**



Informasjon om boligen

Adresse: **Storgata 68, 8900 Brønnøysund**

Kommunenr: **1813**

Gårdsnr: **104**

Bruksnr: **317**

Festenr:

Seksjonsnr: **10**

Andelsnr:

Leilighetsnr:

Byggeår: **2022**

Boligtype: **Leilighet i boligblokk**

5. Verdivurdering

Markedsverdi: kr 5 700 000,-

Som grunnlag for vurdering av verdi er det foretatt en visuell befaring av bolig og tomt. Vurdering av sannsynlig markedsverdi er basert på boligens beliggenhet, størrelse og standard, sammenlignet med de referanser vi ser fra salg av tilsvarende boliger i området de senere år. Det vil allikevel være variabler som styrer markedet, avhengig av boligens beliggenhet.

Type tomt: Selveier

Tomteareal: 809 kvm

6. Arealinformasjon

Hovedarealer

Etasje	BRA	P-ROM	S-ROM	Beskrivelse P-Rom	Beskrivelse S-Rom
3. etasje	100	93	7	Entre, gang, stuen kjøkken, bad, tv-stue, soverom.	Innglasset balkong, bod, teknisk rom.
Totalt	100	93	7		

Kommentar til arealberegning

Rombenevnelse er iht dagens bruk, uten hensyn til byggeforskriftens krav.

Leiligheten har bod i kjeller med et gulvareal på 3,5m²

Innglasset balkong er medregnet i beregningen av BRA. Er fratrukket i beregningen av P-ROM.

7. Hovedrapport

7.1 Balkong, terrasse, platting

TG-0

Type	Balkong
Boligen har innglasset balkong.	
Er det gjennomført arbeider etter opprinnelig byggeår?	Nei
Er det synlig tegn på skjevheter/konstruksjonssvikt?	Nei
Er det tegn på sopp/råteskader i treverk eller skader i betong?	Nei
Er det krav til rekkverk?	Ja
Er det avvik på rekkverkshøyde og åpninger i rekkverket i forhold til gjeldene byggt teknisk forskrift på befaringstidspunktet?	Nei
Er balkong / terrassen tekket?	Ja
Er det ufullstendig/manglende tettesjikt ved oppkant mot vegg og dør?	Nei
Oppsummering av balkong, terrasse, platting	
Balkonger og terrasser som ligger mer enn 50 cm over terreng skal sikres med rekkverk. Ingen avvik registreres.	

7.2 Vinduer og dører

TG-0

Beskrivelse	
Vinduer i boligen består av 2 lags glass.	
Er det gjennomført arbeider etter opprinnelig byggeår?	Nei
Er det påvist punkterte eller sprukne glass?	Nei
Er det påvist værslitte karmen, fuktskader eller råteskader?	Nei
Er det ved stikkprøver registrert avvik ved åpne/lukkemekanismen?	Ja
Er det påvist avvik ved utvendig tetting som beslag, vannbord, og omramming?	Nei

Oppsummering av vinduer og dører

Det er behov for justering av vindu på soverom.
Ut over dette ingen avvik av betydning.

7.3 Etasjeskille og gulv på grunn

TG-0

Type

Betongdekke

Er det påvist nedbøy, skjevheter eller svikt i etasjeskille/gulv?

Nei

7.4 Kjøkken

Overflater og innredning

Er det påvist fukt /skader rundt vask/kjøleskap/oppvaskmaskin?

Nei

Er det påvist skader på kjøkkeninnredning utover normal slitasje?

Nei

Oppsummering av overflater og innredning

TG-0

Kjøkkenet har en laminert innredning med slette fronter. Be3nkeplate av laminat.
Av integrert utstyr er det komfyr, platetopp, kjølfrysenskap, patetopp, mikro.
Rommet har laminat på gulv og malte plater på vegger.

Avtrekk

Type avtrekk

Mekanisk

Er det registrert avvik på avtrekk?

Nei

Oppsummering av avtrekk

TG-0

Ingen avvik registreres.

7.5 Lovlighet

Er det manglende samsvar mellom dagens bruk og godkjente byggetegninger?

Nei

Er det avdekt forhold som tyder på at boenhet ikke er delt opp i brannceller etter kravene i teknisk forskrift?

Nei

Er det manglende ferdigattest / midlertidig brukstillatelse?

Ikke kontrollert

Er det avvik på krav til rømning, dagslysforhold eller takhøyde? Ja

Det er ikke etablert vindu for lysforhold til tv-stue.
Leilighetens planløsning er godkjent hos kommunen, men tv-stuer er å betegne som rom for varig opphold og det stilles derfor krav til lysforhold der lysåpning tilsvarer ca 10% av rommets gulvareal.
Dette til orientering.

Er det manglende brannslukkingsutstyr og røykvarsler i boligen iht forskrift? Nei

Er det skader på brannslukkingsutstyr, røykvarsler, eller er apparat eldre enn 10 år? Nei

7.6 Avløpsrør

TG-0

Type avløpsrør Plast

Er det gjennomført arbeider på anlegget etter byggeår? Nei

Er det manglende lufting av kloakk over tak? Ukjent

Er det sen avrenning fra tappested? Nei

Mangler det stakemuligheter på avløpsanlegget? Ukjent

Har avløpsrør nådd en alder som gir økt risiko for skader eller følgeskader? Nei

Oppsummering av avløpsrør

Det er flere boenheter i bygget og kontroll om kloakk er luftet over tak er ikke foretatt.
Det er ikke påvist noen stakeluke i boenheten. Staking kan utføres via sluk eller andre installasjoner med avløp.

7.7 Vannledninger

TG-0

Type anlegg Rør i rør system

Er det utført arbeider på anlegget etter byggeår? Nei

Er det etablert fordelerskap? Ja

Er det manglende vannstoppesystem i tilknytning til, eller manglende avrenning til sluk/avløp fra fordelerskap? Nei

Har vannrør nådd en alder som gir økt risiko for skader eller følgeskader? Nei

Er det manglende isolering av vannrør hvor det er risiko for frost eller kondens?	Nei
Er det registrert tegn til lekkasjer eller skader på vannrør?	Nei
Er det redusert vanntrykk ved prøving av to tappesteder samtidig?	Nei
Er det manglende tilgjengelighet til stoppekran?	Nei
Er det dårlig funksjon på stoppekran?	Nei
Oppsummering av vannledninger	
Rørfordelerskap er etablert på teknisk rom. Overløp fra skap er etablert til gulv med sluk.	

7.8 Elektrisk

TG-1

Er det foretatt kontroll av det lokale el tilsyn i løpet av de siste 5 år	Nei
Type sikringer	Automatsikringer
Type anlegg	Skjult
Er det gjennomført arbeider etter opprinnelig byggeår?	Nei
Er det manglende samsvarserklæring på arbeider utført etter 01.01.1999?	Nei
Er det manglende kursfortegnelse?	Nei
Er det manglende samsvar mellom kursfortegnelse og antall sikringer?	Nei
Er det tegn på varmgang (termiske skader) på kabler, brytere, downlight, stikkontakter, og elektrisk utstyr?	Nei
Er det tegn til at kabelinnføringer og hull i inntak og sikringsskap ikke er tette?	Nei
Spørsmål til eier: Løses sikringene ofte ut?	Nei
Spørsmål til eier: Har det vært brann, branntilløp eller varmgang i anlegget?	Nei

Oppsummering av elektrisk

Det foreligger dokumentasjon.
Ingen avvik er registrert på befaringdagen.

Dette er en forenklet kontroll begrenset til de spørsmål og undersøkelser som forskrift til avhendingslova (tryggere bolighandel) § 2-18 inneholder. Dette kan ikke sammenlignes med en kontroll utført av offentlig myndighet (Det lokale eittilsyn) eller registrert elektrovirksomhet, og en bygningsakkyndig har verken kompetanse eller lov til å foreta en slik kontroll.

Tilstandsgraden er vurdert ut fra den forenklete og begrensede kontrollen som forskriften inneholder. EI-anlegget kan ha feil og mangler som en slik forenklet undersøkelse ikke vil avdekke. Vær derfor oppmerksom på denne risikoen, og søk videre veiledning eller få en fullstendig kontroll utført av registrert elektrovirksomhet.

7.9 Vannbåren varme

TG-0

Type anlegg	Gulvvarme
-------------	-----------

Er det utført arbeider på anlegget etter byggeår?	Nei
---	-----

Har vannrør nådd en alder som gir økt risiko for skader eller følgeskader?	Nei
--	-----

Er det tegn på skader ved gjennomføringer i vegg eller gulv?	Nei
--	-----

Er det sprekker eller svellinger i overflatemateriale på gulv?	Nei
--	-----

Er det påvist lekkasjer eller korrosjon ved synlige koblinger eller ventiler?	Nei
---	-----

Oppsummering av vannbåren varme

Ingen avvik er registrert på befaringdagen.

7.10 Varmtvannsbereder

TG-0

Plassering bereder

Bad

Fundament

Plassert på gulv

Årstall

2023

Størrelse

134

Er det manglende lekkasjesikring av bereder?

Nei

Er plugg (støpsel) på berederen brunsvidd?

Ikke relevant, fast tilkobling

Er det tegn til lekkasjer fra bereder?

Nei

Er bereder over 20 år?

Nei

Oppsummering av varmtvannsbereder

Varmtvannsbereder er etablert i rom med sluk.
Ingen avvik registreres på befaringsdagen.

7.11 Ventilasjon

TG-1

Type ventilering

Balansert ventilasjon

Er det utført arbeider på anlegget etter byggeår?

Nei

Når var siste service på anlegget?

Anlegget er nytt i 2022. Det er derfor ikke utført service pr nå, ut over jevnlig skifte av filter.

Er det tegn på fukt eller mugg i filter?

Nei

Er det rom med manglende tilluft/avtrekk?

Nei

Er det tegn på utilstrekkelig luftutveksling?

Nei

Oppsummering av ventilasjon

Det er på befaringsdagen ikke registrert symptomer på avvik vedrørende boligens ventilasjon

7.12 Våtrom

Overflate

Beskrivelse av overflate

Badet har flis på gulv og vegger.

Er det gjennomført arbeider etter opprinnelig byggeår?	Nei
Er det påvist avvik i krav om høydeforskjell på tettesjikt/fall til sluk?	Nei
Er det fare for at lekkasjevann fra installasjoner i rommet ikke når sluket?	Nei
Er vindu eller dør plassert i våtsone (utsatt for vannsprut)?	Nei
Er det gjennomføringer i vegg/tak mot kald sone?	Nei
Er det registrert riss, sprekker i fuger, bom (hulrom) under flis?	Nei
Er det påvist tegn på sopp/råteskader/fuktskader på overflater eller skadedyr?	Nei
Er det registrert knirk i gulvet?	Nei
Oppsummering av overflater	TG-0
Ved enkel nivellering av gulv måles det 27mm fall fra gulv i front av dørterskel til topp slukrist.	

Membran, tettesjikt og sluk

Er det manglende mulighet for renhold og inspeksjonsmulighet av sluk?	Nei
Type sluk	Støpejern, Plast
Er det påvist avvik ved utførelsen av membran/tettesjikt/klemring rundt sluk?	Ikke kontrollerbart
Er det påvist tegn på utettheter f.eks. rundt rørføringer eller andre overganger?	Nei
Er det påvist feil utførelse, feil materialvalg, eller skader i tettesjikt med fare for fuktskade?	Nei
Har membran/tettesjikt nådd en alder som gir økt risiko for skader eller følgeskader?	Nei
Oppsummering av membran, tettesjikt og sluk	TG-0
Ingen avvik er registrert på befaringdagen.	

Sanitærutstyr

Beskrivelse	
Av sanitærutstyr er det veggmontert klosett, servantskap med servant, dusj med innfellbare dusjvegger, varmtvannsbereider og opplegg for oppvaskmaskin.	
Er det skader på utstyr og innredning?	Nei

Er det innebygd sisterner til klosett?

Nei

Oppsummering av sanitærutstyr

TG-0

Ingen avvik registreres.

Ventilasjon

Type ventilering

Mekanisk avtrekk

Rommet har mekanisk avtrekk med tilluft ved dørterskel.

Er ventilasjonen funksjonstestet?

Ja

Oppsummering av ventilasjon

TG-0

Boligen har balansert ventilasjon.
Avtrekk fra bad er konstant og fungerer tilfredsstillende.

Fuktmåling

Er det foretatt hulltaking fra tilstøtende rom?

Nei

Er det påvist indikasjon på skader/fukt ved bruk av fuktsøk/fuktmåling?

Nei

Oppsummering av fukt

TG-IU

Hulltaking er vurdert som unødvendig fordi boligen er nyoppført.
Det er ved kontroll av overflater inne på bad ikke registrert avvik.

Dokumentasjon

Fremlagt dokumentasjon

Ja

FDV perm foreligger.

7.13 Rom under terreng

Tilgjengelighet

Ikke relevant

7.14 Loft (konstruksjonsoppbygging)

Tilgjengelighet

Ikke relevant

7.15 Ildsted/Skorstein innvendig i boligen

Tilgjengelighet

Ikke relevant

7.16 Toalettrom

Tilgjengelighet

Ikke relevant

7.17 Trapp

Tilgjengelighet

Ikke relevant

7.18 Varmesentral

Tilgjengelighet

Ikke relevant

ENERGIATTEST

Adresse	Storgata 68
Postnummer	8900
Sted	BRØNNØYSUND
Andelsnummer	—
Gårdsnummer	104
Bruksnummer	317
Seksjonsnummer	10
Festenummer	—
Bygningsnummer	300811805
Bruksenhetsnummer	
Merkenummer	d7805488-4106-4132-b7da-f4fe47614733
Dato	19.04.2023

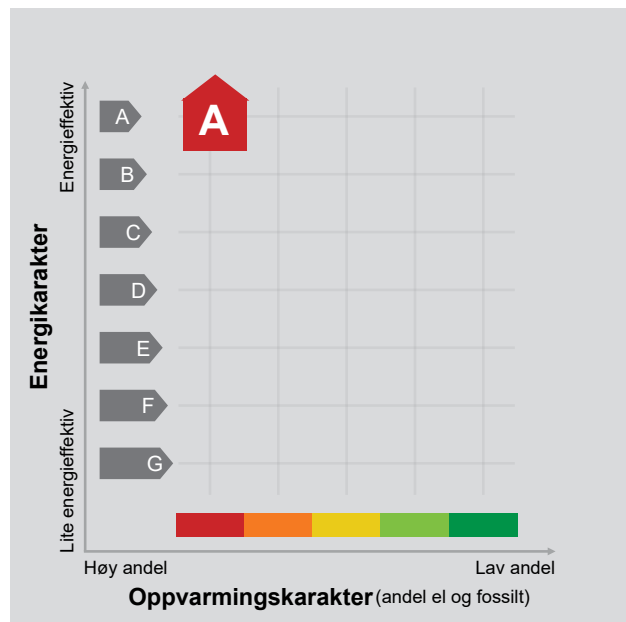

Energimerket angir boligens energistandard. Energimerket består av en energikarakter og en oppvarmingskarakter, se i figuren. Energimerket symboliseres med et hus, hvor fargen viser oppvarmingskarakter, og bokstaven viser energikarakter.

Energikarakteren angir hvor energieffektiv boligen er, inkludert oppvarmingsanlegget. Energikarakteren er beregnet ut fra den typiske energibruken for boligtypen. Beregningene er gjort ut fra normal bruk ved et gjennomsnittlig klima. Det er boligens energimessige standard og ikke bruken som bestemmer energikarakteren. A betyr at boligen er energieffektiv, mens G betyr at

boligen er lite energieffektiv. En bolig bygget etter byggeforskriftene vedtatt i 2010 vil normalt få C.

Oppvarmingskarakteren forteller hvor stor andel av oppvarmingsbehovet (romoppvarming og varmtvann) som dekkes av elektrisitet, olje eller gass. Grønn farge betyr lav andel el, olje og gass, mens rød farge betyr høy andel el, olje og gass. Oppvarmingskarakteren skal stimulere til økt bruk av varmepumper, solenergi, biobrensel og fjernvarme.

Om bakgrunnen for beregningene, se www.energimerking.no.

Målt energibruk

Brukeren har valgt å ikke oppgi målt energibruk.

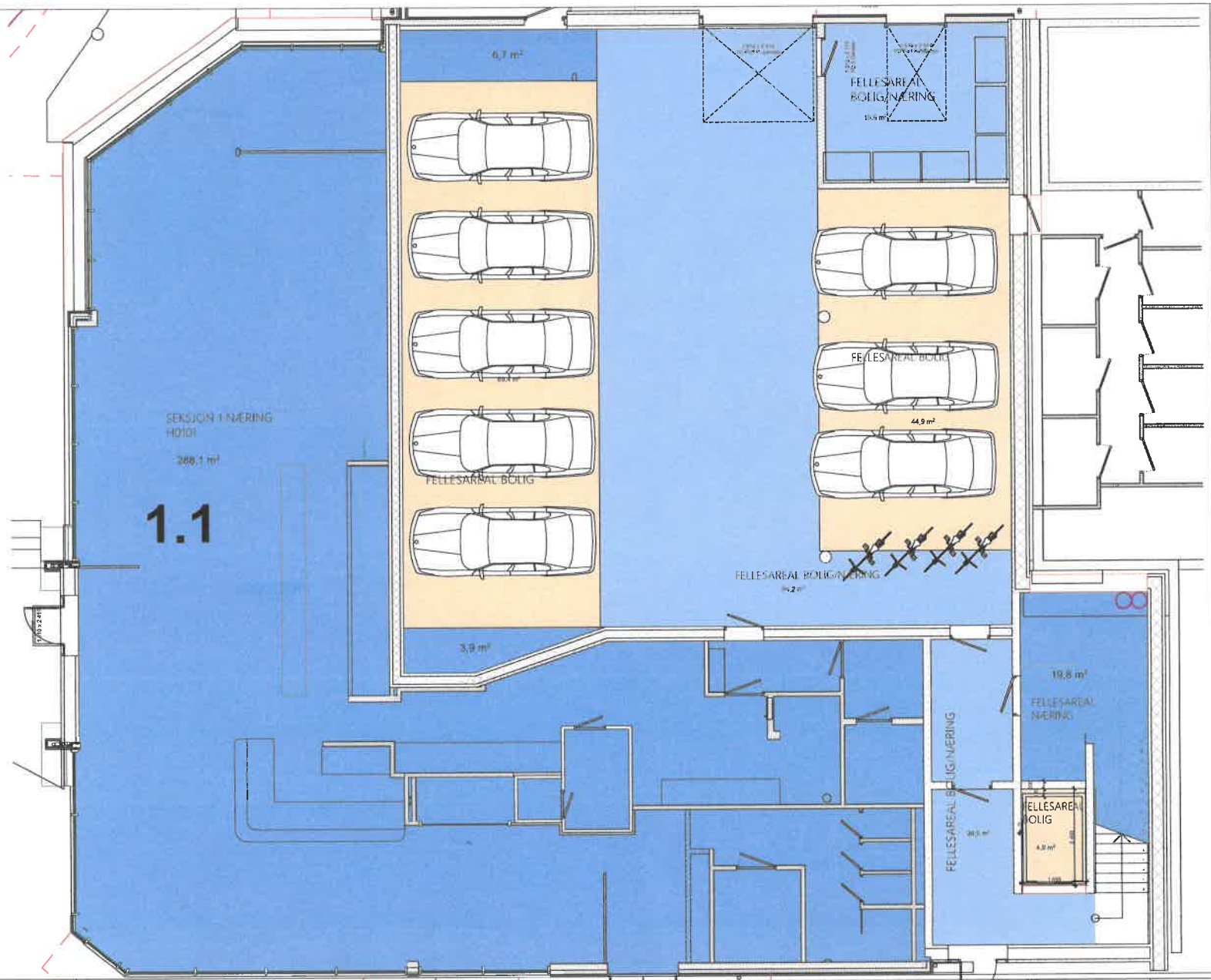

Prosjekt: Sentrum Panorama

Adresse: Storgata 68 Brønnøysund 8900 Norge

Byggherre: LOR eiendom





Prosjekt: Sentrum Panorama

Adresse: Storgata 68 Brønnøysund 8900 Norge

Byggherre: LOR eiendom



Prosjekt: Sentrum Panorama

Adresse: Storgata 68 Brønnøysund 8900 Norge

Byggherre: LOR eiendom

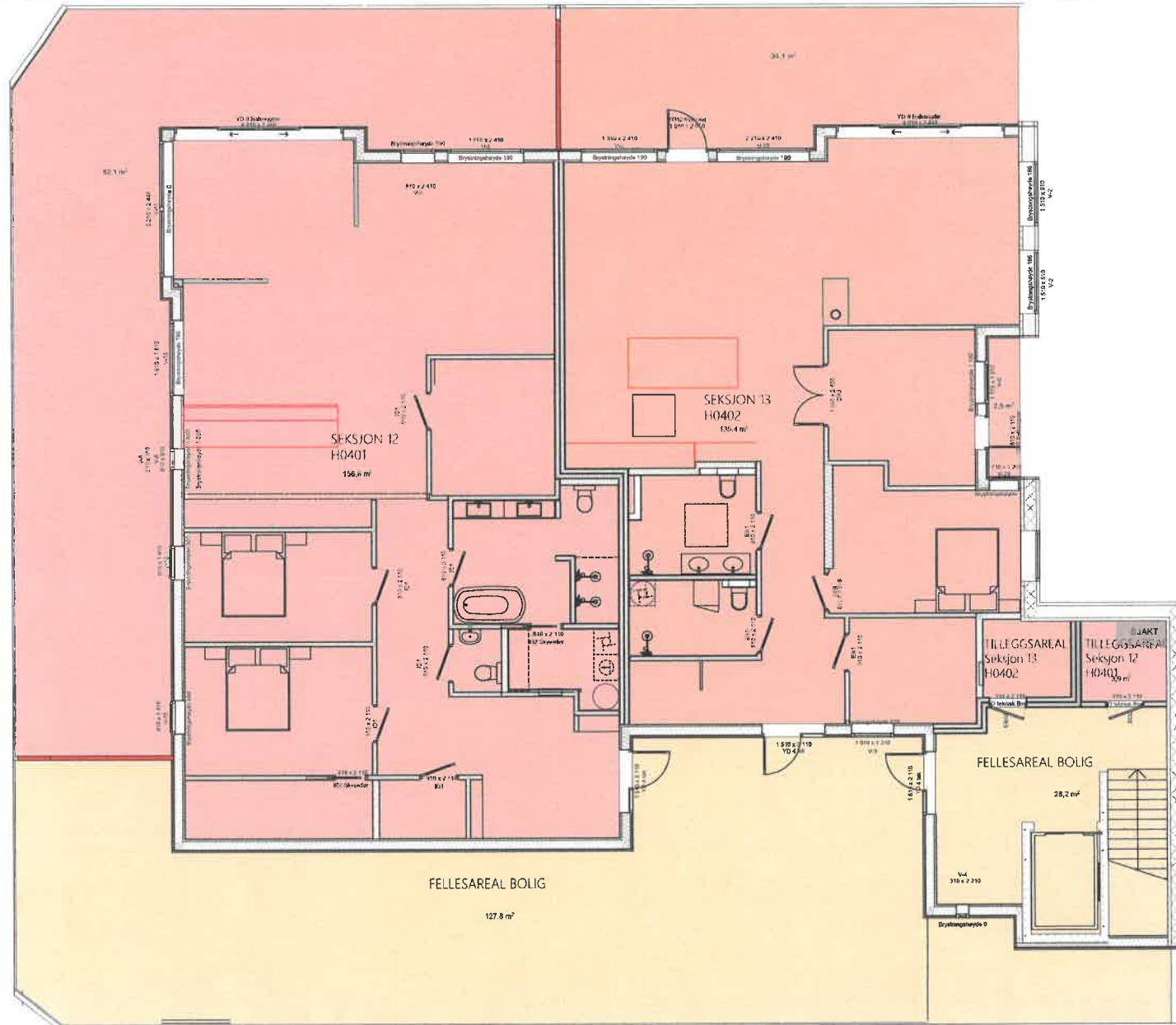

Prosjekt: Sentrum Panorama

Adresse: Storgata 68 Brønnøysund 8900 Norge

Byggherre: LOR eiendom

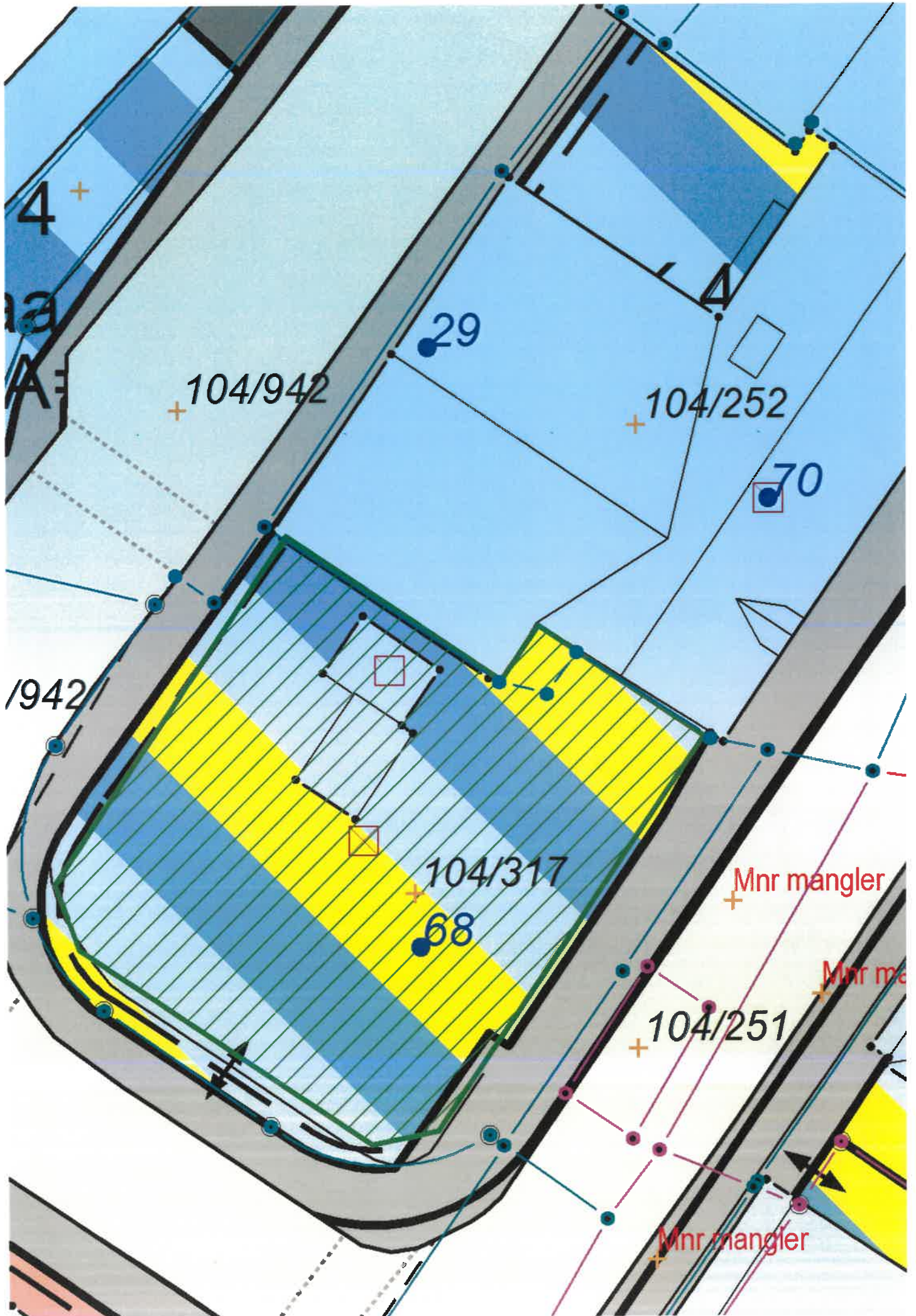

Erklæring om rettighet – Brønnøy kommune.

1. Eiendommen gårdsnummer 104 bruksnummer 317 – seksjonsnummer 10, disponerer 1 stk boder i 1. etg. på eiendommen gnr. 104/252 slik det fremgår av vedlagte tegning.
2. Denne erklæring kan ikke slettes uten bygningsmyndighetene i Brønnøy kommune sitt samtykke.

Brønnøysund 12.september 2022

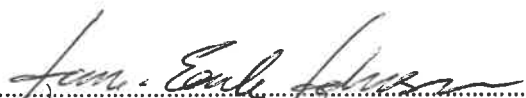
.....
Eiendomsforvalter Storgata 70 AS – org. nr. 980240460

VEDTEKTER FOR

Sameiet Sentrum-Panorama

Vedtatt i stiftelsesmøte den 16.02.2023
i medhold av lov om eierseksjoner
16. juni 2017 nr. 65

1. NAVN OG OPPRETTELSE

Sameiets navn er Sameiet Sentrum-Panorama, og har gårdsnummer 1813-104-317 i Brønnøy kommune. Sameiet ble opprettet ved seksjoneringsbegjæring tinglyst 23.09.22

Sameiet består av 10 boligseksjoner og 3 næringsseksjoner.

2. DISPOSISJONSRETTE OVER SEKSJONENE

2.1 Bebyggelsen og tomten

Seksjonseierne er sameiere i bebyggelsen og tomten i eierseksjonssameiet. Eierne har enerett til å bruke en bestemt bruksenhet i eiendommen. Seksjonen kan ikke skilles ut fra sameiet. For hver seksjon er det fastsatt en sameiebrøk som uttrykker seksjonseierens forholdsmessige eierandel i sameiet.

Tomten og alle deler av bebyggelsen som ikke etter seksjoneringen omfattes av bruksenhetene, er fellesarealer.

2.2 Begrensninger i muligheten til å kjøpe boligseksjoner

Ingen kan kjøpe eller på annen måte erverve flere enn to boligseksjoner i ett og samme eierseksjonssameie, med de unntak som følger av eierseksjonsloven § 23.

2.3 Seksjonseierens rettslige disposisjonsrett

Seksjonseieren disponerer fritt over egen seksjon med de begrensningene som følger av sameieforholdet, eierseksjonsloven og disse vedtektene. Seksjonseieren kan fritt selge, pantsette og leie ut sin egen seksjon. Seksjonseieren kan også påhefte seksjonen servitutter, forkjøpsretter eller andre løsningsretter og foreta andre rettslige disposisjoner over seksjonen.

Sameiets styre skal underrettes om alle overdragelser og leieforhold.

2.4 Seksjonseierens rett til å bruke bruksenheten og fellesareal

Seksjonseieren har enerett til å bruke sin bruksenhet. Seksjonseieren har også rett til å bruke fellesarealene til det de er beregnet til eller vanligvis brukes til, og til annet som er i samsvar med tiden og forholdene.

Dersom årsmøtet ikke har truffet vedtak om bruken, bestemmer styret hvordan fellesarealene skal brukes. Årsmøtet kan vedta og endre ordensregler med vanlig flertall av de avgitte stemmer. Seksjonseierne plikter å følge de til enhver tid gjeldende ordensregler.

En seksjonseier som disponerer egen parkeringsplass på sameiets eiendom, har med styrets samtykke rett til å sette opp ladepunkt for elbil og ladbar hybridbil i tilknytning til parkeringsplassen. Samtykke kan bare nektes om det foreligger saklig grunn til det.

Bruksenheten og fellesarealene må ikke brukes slik at andre seksjonseiere påføres skade eller ulempe på en urimelig eller unødvendig måte.

Bruksenheten kan bare brukes i samsvar med formålet. En endring av bruksformålet krever reseksjonering.

Næringsseksjon i 1. etg har enerett på bruk av uteareal rundt sin seksjon.

2.5 Tiltak for seksjonseiere med nedsatt funksjonsevne

En seksjonseier kan med samtykke fra styret gjennomføre tiltak på fellesarealene som er nødvendige på grunn av seksjonseierens eller husstandsmedlemmenes nedsatte funksjonsevne. Styret kan bare nekte å samtykke dersom det foreligger en saklig grunn.

Tilrettelagte parkeringsplasser er forbeholdt beboere som på grunn av nedsatt funksjonsevne har et dokumentert behov for tilrettelagt plass. Disse beboerne har krav på å få tilgang til plassen mot et midlertidig bytte av egen parkeringsplass. Byttet gjelder så lenge beboeren har et dokumentert behov. Styret kan gi nærmere regler om tildelingskriteriene. Plassen byttes tilbake ved salg av seksjonen. Det er ikke nødvendig å reseksjonere i hvert enkelt tilfelle. Denne vedtektsbestemmelsen kan ikke endres uten at samtlige seksjonseiere uttrykkelig sier seg enige. Kommunen har vetorett mot endring av vedtekten. Vedtekten må registreres i Foretaksregisteret.

2.6 Dyrehold

Dyrehold er tillatt. Dyreholdet må ikke være til sjenanse for de øvrige brukerne av eiendommen.

3. FELLESKOSTNADER

Kostnader med eiendommen som ikke knytter seg til den enkelte bruksenhet, er felleskostnader. Felleskostnader skal fordeles mellom seksjonseierne etter sameiebrøken. Dersom særlige grunner taler for det, kan kostnadene fordeles etter nytten for den enkelte bruksenhet eller etter forbruk.

Dersom de seksjonseierne som berøres, uttrykkelig sier seg enige, kan det i vedtektene fastsettes en annen fordeling enn den som følger av første ledd.

Den enkelte seksjonseieren skal betale et akontobeløp som fastsettes av seksjonseierne på årsmøtet, eller av styret, for å dekke sin andel av felleskostnadene. Akontobeløpet kan også dekke avsetning av midler til fremtidig vedlikehold, påkostninger eller andre fellestiltak på eiendommen dersom årsmøtet har vedtatt slik avsetning. Endring av akontobeløp kan tidligst tre i kraft etter én måneds varsel.

4. PANTERETT FOR SEKSJONSEIERENS FORPLIKTELSER

De andre seksjonseierne har panterett i seksjonen for krav mot seksjonseieren som følger av sameieforholdet, jf. eierseksjonsloven § 31. Pantekravet kan ikke overstige et beløp som for hver bruksenhet svarer til to ganger folketrygdens grunnbeløp på det tidspunktet tvangsdekning besluttet gjennomført. Panteretten omfatter også krav som skulle ha vært betalt etter at det har kommet inn en begjæring til namsmyndighetene om tvangsdekning.

5. VEDLIKEHOLD

5.1 Seksjonseierens plikt til å vedlikeholde bruksenheten

Seksjonseieren skal vedlikeholde bruksenheten slik at skader på fellesarealene og andre bruksenheter forebygges, og slik at de øvrige seksjonseierne slipper ulemper. Vedlikeholdsplikten omfatter også eventuelle tilleggsdeler til bruksenheten.

Seksjonseierens vedlikeholdsplikt omfatter slikt som

- a) inventar
- b) utstyr, som vannklosett, varmtvannsbereder, badekar og vasker
- c) apparater, for eksempel brannslukningsapparat
- d) skap, benker, innvendige dører med karmen
- e) listverk, skillevegger, tapet
- f) gulvbelegg, varmekabler, membran og sluk
- g) vegg-, gulv- og himlingsplater
- h) rør, ledninger, sikringskap fra og med første hovedsikring eller inntakssikring
- i) vinduer og ytterdører
- j) innvendige flater på balkong eller lignende.

Seksjonseieren skal vedlikeholde våtrom slik at lekkasjer unngås.

Seksjonseieren skal rense sluk og holde avløpsrør åpne frem til fellesledningen. Dette gjelder også sluk på balkong eller lignende som ligger til bruksenheten.

Vedlikeholdsplikten omfatter også nødvendig reparasjon og utskifting av det som er nevnt i annet, tredje og fjerde ledd, men ikke utskifting av sluk, vinduer og ytterdører.

Vedlikeholdsplikten omfatter ikke reparasjon eller utskifting av tak, bjelkelag, bærende veggkonstruksjoner og rør eller ledninger som er bygget inn i bærende konstruksjoner.

Innvendige vann- og avløpsledninger omfattes av vedlikeholdsplikten så langt de er synlige i eller lett tilgjengelige fra bruksenheten, og ikke er bygget inn i etasjeskillere og andre bærende konstruksjoner, eller også betjener andre bruksenheter. Innkassing og andre hindringer utført av nåværende eller tidligere seksjonseiere, fritar ikke for vedlikeholdsplikt.

Vedlikeholdsplikten omfatter også utbedring av tilfeldige skader, for eksempel skader som er forårsaket av uvær, innbrudd eller hærverk.

Seksjonseier er ansvarlig for at bruksenheten er utstyrt med påbudt brannvernustyr, og at dette fungerer og er i forskriftsmessig stand.

Seksjonseieren er ansvarlig for å holde bruksenheten oppvarmet, slik at rør ikke fryser.

Etter et eierskifte har den nye seksjonseieren plikt til å utføre vedlikehold, inkludert reparasjoner og utskifting, etter denne bestemmelsen. Denne plikten gjelder selv om vedlikeholdet skulle ha vært utført av den tidligere seksjonseieren.

En seksjonseier som ikke oppfyller vedlikeholdsplikten sin, skal erstatte tap dette påfører andre seksjonseiere, jf. eierseksjonsloven § 34.

For skader på fellesareal eller andre seksjoner som en seksjonseier er erstatningsansvarlig for, skal seksjonseierens forsikring benyttes så langt den rekker, før sameiets forsikring benyttes.

Hvis sameiets forsikring benyttes skal den som har vedlikeholdsansvaret for stedet hvor skaden oppsto betale forsikringens egenandel, dersom erstatningsansvar etter eierseksjonsloven foreligger. Bestemmelsen gjelder også når skaden er forårsaket av noen av seksjonseierens husstand eller personer som seksjonseieren har gitt adgang til eiendommen eller overlatt sin seksjon til.

Hvis sameiets forsikring dekker en skade oppstått i en seksjon, og skadeutbedringen etter disse vedtektene er seksjonseierens ansvar, bærer seksjonseierens selv det tapet egenandelen utgjør.

5.2 Sameiets plikt til å vedlikeholde og utbedre fellesarealer m.m.

Sameiet skal holde utvendige og innvendige fellesarealer, inkludert bygningen og felles installasjoner, forsvarlig ved like. Vedlikeholdet skal utføres slik at skader på fellesarealene og de enkelte bruksenhetene forebygges, og slik at seksjonseierne slipper ulemper. Vedlikeholdsplikten omfatter alt som ikke faller inn under den enkelte seksjonseierens vedlikeholdsplikt. Vedlikeholdsplikten omfatter også reparasjon og utskifting når det er nødvendig, og utbedring av tilfeldige skader.

Vedlikeholdsplikten omfatter også felles installasjoner som går gjennom bruksenheter, slik som rør, ledninger og kanaler. Sameiet har rett til å føre nye slike installasjoner gjennom bruksenhetene hvis det ikke skaper vesentlig ulempe for den aktuelle seksjonseieren. Seksjonseieren skal gi sameiet adgang til bruksenheten for å vedlikeholde, installere og kontrollere felles installasjoner. Kontroll og arbeid i bruksenhetene skal varsles i rimelig tid og gjennomføres slik at det ikke skaper unødvendig ulempe for seksjonseieren eller andre brukere.

Hvis sameiet ikke oppfyller sin vedlikeholdsplikt, skal det erstatte tap dette påfører seksjonseierne gjennom skader på bruksenhetene, jf. eierseksjonsloven § 35.

5.3 Bygningsmessige arbeider

Utskifting av vinduer og ytterdører, oppsetting av markiser, endring av fasadekledning, endring av utvendige farger eller lignende, skal skje etter en samlet plan vedtatt av årsmøtet. Skal slikt arbeid utføres av seksjonseierne selv, må det kun skje etter forutgående godkjenning av styret.

Tilbygg/påbygg og andre endringer av bebyggelsen som etter vedtektene og eierseksjonsloven krever årsmøtets samtykke, må ikke igangsettes før samtykke er gitt. Dette gjelder selv om bygningsmyndighetene har gitt tillatelse til igangsettelse. Søknad til bygningsmyndighetene må godkjennes av styret før søknad kan sendes.

6. MISLIGHOLD

6.1 Pålegg om salg av seksjonen

Hvis en seksjonseier til tross for skriftlig advarsel vesentlig misligholder sine plikter, kan styret pålegge vedkommende å selge seksjonen, jf. eierseksjonsloven § 38. Advarselen skal opplyse om at vesentlig mislighold gir styret rett til å kreve seksjonen solgt.

6.2 Fravikelse av bruksenheten (utkastelse)

Hvis seksjonseierens, eller seksjonens bruker, oppførsel medfører fare for ødeleggelse eller vesentlig forringelse av eiendommen, eller seksjonseierens, eller brukers, oppførsel er til alvorlig plage eller sjenanse for eiendommens øvrige brukere, kan styret kreve fravikelse av bruksenheten etter tvangsfullbyrdelsesloven kapittel 13, jf. eierseksjonsloven § 39.

7. ÅRSMØTET

7.1 Årsmøtets myndighet. Mindretallsvern

Årsmøtet har den øverste myndigheten i sameiet. Et flertall på årsmøtet kan ikke ta beslutninger som er egnet til å gi noen seksjonseiere eller utenforstående en urimelig fordel på andre seksjonseieres bekostning.

7.2 Ordinært årsmøte

Ordinært årsmøte skal holdes hvert år innen utgangen av april. Styret skal på forhånd varsle seksjonseierne om dato for møtet og om siste frist for å innlevere saker som ønskes behandlet.

Styret beslutter hvordan årsmøtet skal gjennomføres. Årsmøtet skal gjennomføres som fysisk møte dersom minst to seksjonseiere som til sammen har minst ti prosent av stemmene, krever det. Styret kan sette en frist for når et krav om fysisk møte kan settes frem. Fristen kan tidligst løpe fra seksjonseierne har blitt informert om hvilke saker årsmøtet skal behandle, og må være så lang at seksjonseierne får rimelig tid til å vurdere om de skal fremme krav om fysisk møte. Dersom årsmøtet ikke gjennomføres som fysisk møte, må styret sørge for en forsvarlig gjennomføring og at det foreligger systemer som sikrer at lovens krav til årsmøte er oppfylt. Systemene må sikre at deltakelsen og stemmegivningen kan kontrolleres på en betryggende måte, og det må benyttes en betryggende metode for å bekrefte deltakernes identitet.

7.3 Ekstraordinært årsmøte

Ekstraordinært årsmøte skal holdes når styret finner det nødvendig, eller når minst to seksjonseiere som til sammen har minst ti prosent av stemmene, krever det og samtidig oppgir hvilke saker de ønsker behandlet.

7.4 Innkalling til årsmøte

Styret innkaller årsmøtet med et varsel som skal være på minst åtte og høyst tjue dager. Styret kan om nødvendig innkalle til ekstraordinært årsmøte med kortere varsel, men varselet kan aldri være kortere enn tre dager.

Innkallingen skjer skriftlig. Som skriftlig regnes også elektronisk kommunikasjon.

Innkallingen skal tydelig angi de sakene årsmøtet skal behandle. Skal årsmøtet kunne behandle et forslag som etter loven eller vedtektene må vedtas med minst to tredjedels flertall av de avgitte stemmene, må hovedinnholdet være angitt i innkallingen.

Saker som en seksjonseier ønsker behandlet i det ordinære årsmøtet, skal nevnes i innkallingen når styret har mottatt krav om det før fristen etter vedtektenes punkt 7.2.

7.5 Saker årsmøtet skal behandle

Årsmøtet skal behandle de sakene som er angitt i innkallingen til møtet.

Uten hensyn til om sakene er nevnt i innkallingen, skal det ordinære årsmøtet

- a) behandle styrets eventuelle årsberetning
- b) behandle og eventuelt godkjenne styrets regnskap for foregående kalenderår
- c) velge styremedlemmer.

Årsberetning, regnskap og eventuell revisjonsberetning skal senest en uke før ordinært årsmøte sendes ut til alle seksjonseiere med kjent adresse. Dokumentene skal dessuten være tilgjengelige i årsmøtet.

7.6 Saker årsmøtet kan behandle

Bortsett fra saker som skal behandles av ordinært årsmøte etter 7.5 annet ledd, kan årsmøtet bare ta beslutning om saker som er angitt i innkallingen til møtet. Hvis alle seksjonseierne er til stede på årsmøtet og stemmer for det, kan årsmøtet også ta beslutning i saker som ikke står i innkallingen. At saken ikke er nevnt i innkallingen, er ikke til hinder for at styret beslutter å innkalle til nytt årsmøte for å avgjøre forslag som er fremsatt i møtet.

7.7 Hvem som kan delta på årsmøtet

Alle seksjonseierne har rett til å delta på årsmøtet med forslags-, tale-, og stemmerett. Ektefelle, samboer eller et annet medlem av husstanden til eieren av en boligseksjon har rett til å være til stede og til å uttale seg.

Styremedlemmer, forretningsfører, revisor og leier av boligseksjon har rett til å være til stede på årsmøtet og til å uttale seg. Styreleder og forretningsfører har plikt til å være til stede med mindre det er åpenbart unødvendig, eller de har gyldig forfall.

En seksjonseier kan møte ved fullmektig. Fullmakten kan når som helst tilbakekalles. Fullmakten kan ikke angi hva fullmektigen skal stemme. Seksjonseieren har rett til å ta med en rådgiver til årsmøtet. Rådgiveren har bare rett til å uttale seg dersom et flertall på årsmøtet tillater det.

7.8 Ledelse av årsmøtet

Styrelederen leder årsmøtet med mindre årsmøtet velger en annen møteleder. Møtelederen behøver ikke å være seksjonseier.

7.9 Flertallskrav ved ulike beslutninger på årsmøtet. Særlige begrensninger i årsmøtets myndighet

Beslutninger på årsmøtet tas med vanlig flertall av de avgitte stemmene hvis ikke andre flertallskrav er fastsatt i loven eller vedtektene. Vedtektene kan ikke fastsette strengere flertallskrav enn det som er fastsatt i loven.

Det kreves et flertall på minst to tredjedeler av de avgitte stemmene på årsmøtet for å ta beslutning om

- a) ombygging, påbygging eller andre endringer av bebyggelsen eller tomten som går ut over vanlig forvaltning og vedlikehold i det aktuelle sameiet
- b) omgjøring av fellesarealer til nye bruksenheter eller utvidelse av eksisterende bruksenheter
- c) salg, kjøp, utleie eller leie av fast eiendom, inkludert seksjoner i sameiet som tilhører eller skal tilhøre seksjonseierne i fellesskap, eller andre rettslige disposisjoner over fast eiendom som går ut over vanlig forvaltning
- d) samtykke til at formålet for én eller flere bruksenheter endres fra boligformål til annet formål eller omvendt
- e) samtykke til reseksjonering som nevnt i eierseksjonsloven [20 annet ledd](#) annet punktum.
- f) samtykke til sammenslåing av sameier som nevnt i eierseksjonsloven § 22 a
- g) ombygging eller annen tilrettelegging som fører til at bruksenheten kan brukes som bolig for flere personer enn det som er vanlig for bruksenheter med tilsvarende størrelse og romløsning (hyblifisering)
- h) endring av vedtektene med mindre loven stiller strengere krav

7.10 Flertallskrav for særlige bomiljøtiltak

Tiltak som har sammenheng med seksjonseierens bo- eller bruksinteresser, og som går ut over vanlig forvaltning, og som fører med seg økonomisk ansvar eller utlegg for seksjonseierne i fellesskap på mindre enn fem prosent av de årlige felleskostnadene, besluttet med vanlig flertall av de avgitte stemmene på årsmøtet. Hvis tiltaket fører med seg økonomisk ansvar eller utlegg for seksjonseierne i fellesskap på mer enn fem prosent av de årlige felleskostnadene, kreves det et flertall på minst to tredjedeler av de avgitte stemmene på årsmøtet.

Hvis tiltak etter første ledd fører med seg et samlet økonomisk ansvar eller utlegg for enkelte seksjonseiere på mer enn halvparten av folketrygdens grunnbeløp på det tidspunktet tiltaket beslutes, kan tiltaket bare gjennomføres hvis disse seksjonseierne uttrykkelig sier seg enige.

7.11 Beslutninger som krever enighet fra alle seksjonseiere

Alle seksjonseiere må, enten på årsmøtet eller på et annet tidspunkt, uttrykkelig si seg enige hvis sameiet skal kunne ta beslutning om

- a) salg eller bortfeste av hele eller vesentlige deler av eiendommen
- b) oppløsning av sameiet
- c) tiltak som medfører en vesentlig endring av sameiets karakter
- d) tiltak som går ut over seksjonseierens bo- eller bruksinteresser, uavhengig av størrelsen på kostnaden som tiltaket medfører, og uavhengig av hvor stort økonomisk ansvar eller utlegg tiltaket medfører for de enkelte seksjonseierne.

7.12 Inhabilitet

Ingen kan delta i en avstemning om

- a) et søksmål mot en selv eller ens nærstående
- b) ens eget eller ens nærståendes ansvar overfor sameiet
- c) et søksmål mot andre eller andres ansvar overfor sameiet dersom egen interesse i saken er vesentlig og kan stride mot sameiets interesser
- d) pålegg eller krav etter eierseksjonsloven §§ [38](#) (pålegg om salg) og [39](#) (utkastelse) som er rettet mot en selv eller ens nærstående.

Dette gjelder også for den som opptrer ved eller som fullmektig.

7.13 Beregning av flertall og opptelling av stemmer på årsmøtet

På årsmøtet har hver seksjon én stemme, og flertallet regnes etter antall stemmer.

På årsmøtet regnes flertallet etter sameiebrøken om ikke annet er fastsatt i vedtektene. En slik vedtektsbestemmelse krever at de seksjonseierne det gjelder, uttrykkelig har sagt seg enige.

Ved opptelling av stemmer anses blanke stemmer som ikke avgitt. Står stemmene likt, avgjøres saken ved loddtrekning.

7.14 Protokoll fra årsmøtet

Møtelederen har ansvar for at det føres protokoll over alle saker som behandles, og alle beslutninger som tas på årsmøtet. Møtelederen og minst én seksjonseier som utpekes av årsmøtet blant dem som er til stede, skal underskrive protokollen. Protokollen skal til enhver tid holdes tilgjengelig for seksjonseierne.

Protokollen skal inneholde navn på alle som er til stede, eventuelt hvor mange seksjonseiere som er representert ved fullmektig. Den kan også inneholde referat av innleggene på årsmøtet. Ved avstemninger som krever samtykke fra den det gjelder bør det redegjøres for hvem som har gitt samtykke.

8. STYRET

8.1 Plikt til å ha et styre. Styrets sammensetning

Sameiet skal ha et styre. Styret skal ha en leder. Styret skal ha 3 medlemmer, og en varamedlemmer. Næringsseksjon har en kontaktperson med møte- og forslagsrett.

8.2 Valg av styret, tjenestetid og vederlag

Årsmøtet skal velge styret med vanlig flertall av de avgitte stemmene. Styrelederen skal velges særskilt. Bare myndige personer kan være styremedlemmer.

Styremedlemmene tjenestegjør i to år hvis ikke årsmøtet har bestemt noe annet. Årsmøtet skal fastsette eventuelt vederlag til styremedlemmene.

8.3 Styremøter

Styrelederen skal sørge for at styret møtes så ofte som det trengs. Et styremedlem eller forretningsfører kan kreve at styret sammenkalles.

Styremøtet skal ledes av styrelederen. Er ikke styrelederen til stede, og det ikke er valgt noen nestleder, skal styret velge en møteleder.

Styret er beslutningsdyktig når mer enn halvparten av alle styremedlemmene er til stede. Beslutninger kan treffes med mer enn halvparten av de avgitte stemmene. Står stemmene likt, gjør møtelederens stemme utslaget. De som stemmer for en beslutning, må likevel utgjøre mer enn en tredjedel av alle styremedlemmene.

Styret skal føre protokoll fra styremøtene. Alle de fremmøtte styremedlemmene skal undertegne protokollen. Protokollen skal angi tid og sted for møtet, hvem som deltok, hvem som var møteleder, hvilke saker som ble behandlet, hva som ble besluttet, og hvem som eventuelt stemte imot beslutningene. Den enkelte seksjonseier har ikke krav på å gjennomgå protokollen.

8.4 Styrets oppgaver

Styret skal sørge for vedlikehold og drift av eiendommen og ellers sørge for forvaltningen av sameiets anliggender i samsvar med lov, vedtekter og beslutninger på årsmøtet.

8.5 Styrets beslutningsmyndighet. Mindretallsvern

Styret skal ta alle beslutninger som ikke i loven eller vedtektene er lagt til andre organer. Beslutninger som kan tas med et vanlig flertall på årsmøtet, kan også tas av styret om ikke annet følger av lov, vedtekter eller årsmøtets beslutning i det enkelte tilfelle.

Styret kan ikke ta beslutninger eller handle på en måte som er egnet til å gi noen seksjonseiere eller utenforstående en urimelig fordel på andre seksjonseieres bekostning.

8.6 Inhabilitet

Et styremedlem kan ikke delta i behandlingen eller avgjørelsen av noe spørsmål som medlemmet selv eller dennes nærstående har en fremtredende personlig eller økonomisk særinteresse i.

8.7 Styrets representasjonsadgang og ansvar

Styret har rett til å representere seksjonseierne og forplikte dem med sin underskrift i saker som gjelder seksjonseiernes felles rettigheter og plikter. Dette omfatter å gjennomføre beslutninger truffet av årsmøtet eller styret, og rettigheter og plikter som ellers angår fellesareal og fast eiendom. Styret

kan også gjøre gjeldende krav seksjonseierne har mot utbyggeren dersom kravet knytter seg til mangler ved fellesarealene eller forsinket ferdigstilling av disse.

9. FORRETNINGSFØRER

9.1 Ansettelse eller engasjement av forretningsfører

Det er styrets oppgave å ansette eller engasjere forretningsfører og andre funksjonærer, gi instruks for dem, fastsette deres lønn eller godtgjørelse, føre tilsyn med at de oppfyller sine plikter, samt å avslutte engasjementet.

9.2 Inhabilitet

Forretningsføreren kan ikke delta i behandlingen eller avgjørelsen av noe spørsmål som forretningsføreren selv eller dennes nærstående har en fremtredende personlig eller økonomisk særinteresse i.

10. REGNSKAP OG REVISJON

10.1 Plikt til å føre regnskap

Styret skal sørge for ordentlig og tilstrekkelig regnskapsførsel. Styret skal legge frem regnskapet for det forrige kalenderåret på det ordinære årsmøtet.

11. FORHOLDET TIL LOV OM EIERSEKSJONER

For så vidt ikke annet følger av sameiets vedtekter, gjelder reglene i lov om eierseksjoner av 16. juni 2017 nr. 65.

Vedtatt i sameiermøtet 16.02.23



Boligkjøperforsikring

GJØR EN TRYGG BOLIGHANDEL! Med vår boligkjøperforsikring får du en rettshjelpsforsikring som dekker juridisk bistand i eventuelle reklamasjonssaker mot selger. Med boligkjøperforsikring er du i trygge hender dersom du oppdager feil eller mangler ved boligen du har kjøpt.

Hvis boligen du har kjøpt har feil eller mangler du ikke ble gjort kjent med av selger eller megler, kan det være både frustrerende, tidkrevende og kostbart. Gjennom vår boligkjøperforsikring får du tilgang på hjelp fra advokater, saksbehandlere og jurister som er spesialiserte på eiendomskjøp. Forsikringen løper i 5 år etter overtakelsen, og dekker egne og eventuelle idømte saksomkostninger.

Kostnader for reparasjon av eventuelle feil eller mangler dekkes ikke av boligkjøperforsikringen. Slike kostnader vil man kunne kreve dekket av selger dersom eiendommen er mangelfull etter avhendingsloven. Skjulte feil, tilbakeholdte opplysninger og/eller mangelfulle/uriktige opplysninger gir grunnlag for henvendelse. Våre saksbehandlere vil da vurdere det rettslige grunnlaget basert på informasjonen som er mottatt.

Fordeler:

Du trenger ikke betale saksomkostninger

En boligkjøperforsikrings hovedfunksjon er å dekke eventuelle saksomkostninger knyttet til en klage på boligkjøpet. Dette inkluderer kostnader til advokat og eventuelle rapporter som må utføres. Forsikringen dekker beløpet enten du taper eller vinner.

Forsikringen har ikke et tak

Mens en vanlig innbo- og husforsikring vanligvis har et tak på rundt kr 100 000 og en egenandel på ca. 20 %, så trenger du med boligkjøperforsikring ikke å bekymre deg for beløpet på saksomkostningene. Dette dekkes av forsikringsselskapet uansett hvor høyt det blir.

Den gir deg en ekstra trygghet

Er du bekymret for at du kanskje kan komme i konflikt med boligselger og at du ikke har råd eller lyst til å dekke saksomkostnader, kan det være betryggende å kjøpe en boligkjøperforsikring. Selger har i de fleste tilfeller tilgang til profesjonell hjelp, da bør du som kjøper av bolig også ha det.



Pris:

Forsikringspremien trekkes i oppjøret.

Borettslagseiendom:
Kr 5 100

Seksjonert eiendom/aksjebolig:
Kr 7 700

Enebolig/fritid/tomt:
Kr 11 600

Dersom du ønsker å tegne boligkjøperforsikring, vil dette være en omkostning ved kjøpet og premien finansieres gjennom din boligfinansiering.

Både distribusjonskostnad til Advokatfelleskapet Brønnøysund AS (kr 1 242 for Borettslagseiendom, kr 2 587 for seksjonert eiendom/aksjebolig og kr 3 182 for enebolig/fritid/tomt)

og honorar til Söderberg & Partners (kr 765 for borettslagseiendom, kr 1 155 for seksjonert eiendom/aksjebolig og kr 1 740 for enebolig/fritid/tomt) samt fakturagebyr, er medregnet i premietabellen ovenfor, slik at du kun betaler den oppgitte premien.

Det tas forbehold om pris- og vilkårsendringer.

Produkt og leverandørinformasjon

Forsikringen er plassert hos Gar-Bo Försäkring AB og er formidlet gjennom Söderberg & Partners.

Söderberg & Partners er en uavhengig og objektiv forsikringsmegler med konsesjon fra Finanstilsynet og er oppført i Finanstilsynets virksomhetsregister.

Boligkjøperforsikringen gjelder for kjøp av eiendom solgt etter avhendingsloven.

Forsikringen kan ikke tegnes dersom boligen kjøpes som ledd i egen næringsvirksomhet, mellom personer som bor eller har bodd på boligeiendommen eller kjøpes fra nærstående. Som nærstående regnes familie i opp- og nedstigende linje, samt søsken. Forsikringen kan ikke tegnes ved kjøp av næringseiendom, eller obligasjonsleilighet.

Crawford & Company er spesialister på avhendingsrett og vil på vegne av forsikringsselskapet bistå deg dersom du oppdager en mangel ved boligen du nettopp har kjøpt.

Jeg samtykker til at informasjon om min forsikring kan brukes til statistiske formål av Söderberg & Partners.

Informasjonen skal kun brukes som beregningsgrunnlag for forsikringsformål, og er alltid anonymisert. Informasjon kan ikke overleveres til tredjepart.

Garantifond for skadeforsikring

Garantifondet har til hensikt å sikre forsikringstakere dersom forsikringsselskapet ikke er i stand til å oppfylle sine betalingsforpliktelser. Garantiordeningen omfatter kun forsikringsselskap som har hjemstat, eller har etablert filial, i Norge. Forsikringsgiver for boligkjøperforsikring er Gar-Bo Försäkring AB, som ikke er omfattet av Garantiordeningen. Det er ingen tilsvarende garantiordning i hjemstaten til forsikringsselskapet.

Klage

Söderberg & Partners har fremforhandlet den beste løsningen for boligkjøperforsikring for våre kunder. Dersom du er misfornøyd med forsikringsmeglerens tjenester kan du sende inn en klage. Klagen sendes per e-post til klage@soderbergpartners.no eller per brev til Söderberg & Partners, Postboks 324, 1326 LYSAKER v/klageansvarlig.

Söderberg & Partners vil bekrefte at klagen er mottatt og registrert senest innen 5 virkedager, og klagen skal være ferdig behandlet senest innen 8 uker. Dersom du ikke er fornøyd med vurderingen av den fremsatte klagen, er det anledning for å fremlegge saken til vurdering hos en uavhengig nemnd: Klagenemnda for forsikrings- og gjenforsikringsmeglingsvirksomhet, Sekretariatet v/Finanstilsynet, Postboks 1187 Sentrum. 0107 Oslo.

VELKOMMEN TIL EN HYGGELEG BOLIGHANDEL!



SPØRSMÅL OM FORSIKRINGEN

Söderberg & Partners (org.nr 965 575 162) | Postboks 324 | 1326 Lysaker | Tlf. 93 00 00 20 | boligkjoperforsikring@soderbergpartners.no | eiendom.soderbergpartners.no

SKADE/KRAV

Crawford & Company
Postboks 133 | 1338 Sandvika | Tlf. 67 20 91 44 | boligkjoperforsikring@crawco.no | www.kjoperforsikring.com

Informasjon om budgivning

Bud skal gis skriftlig til megler. Megler kan kun formidle bud, aksepterte og avslag som er gitt skriftlig. Elektroniske meldinger, herunder SMS og e-post oppfyller kravet til skriftlighet. Megler er pålagt å innhente legitimasjon og signatur fra budgiver før budet kan formidles til selger.

Skjema for manuell levering av bud finnes på siste side i salgsoppgaven, eller benytt "Gi bud"-knappen på Finn-annonsen for å registrere ditt bud elektronisk. Dette er en enkel og sikker løsning som lar deg signere budet elektronisk ved hjelp av BankID.

Registrer ditt bud med korrekt beløp, frist, eventuelle forbehold, ønsket overtagelse og finansieringsplan. Bekreft at innholdet i ditt bud er korrekt ved å signere budet elektronisk.

Du mottar en SMS-kvittering (skriftlig mottaksbekreftelse) når ditt bud er registrert.

Registrer budforhøyelser ved å logge inn på nytt med BankID.

Du kan også sende svar til SMS-kvitteringen for å registrere budforhøyelser. Vær oppmerksom på at bud gitt via SMS må behandles manuelt av megler. Bud via SMS kan ikke anses som mottatt av megler før du har fått en svarbekreftelse pr SMS.

Publikum skal på forespørsel få kunnskap om aktuelle bud på en eiendom. Relevante forbehold skal samtidig oppgis. Et bud med forbehold vil normalt ikke bli akseptert før forbeholdet er avklart. Ved flere innkomne bud, blir byderne orientert om høyeste bud og gis anledning til å komme med overbud.

Bud er bindende for budgiver frem til akseptfristens utløp. Dette gjelder selv om høyere bud kommer inn.

Megler er forpliktet til å legge til rette for en forsvarlig avvikling av budrunden, og for at budene skal kunne bli behandlet og videreformidlet skriftlig til alle involverte parter, må ethvert bud ha en tilstrekkelig lang akseptfrist. Selger må skriftlig akseptere budet før budaksept kan formidles til budgiver. **Budforhøyelser skal derfor ha akseptfrist på minimum 30 minutter fra budet inngis.** I forbrukerforhold kan ikke megler formidle bud med kortere akseptfrist enn kl.12.00 første virkedag regnet fra siste annonserte visning, jfr. forskrift om eiendomsmegling § 6-3 (3).

Kjøper og selger vil få kopi av budjournal etter at eiendommen er solgt. Øvrige budgiveres navn vil i slike tilfeller fremkomme. Sensitive opplysninger så som finansiering m.v. vil ikke fremkomme da dette er underlagt taushetsplikt/personvern. Øvrige budgivere kan etter avsluttet handel eller avsluttet budrunde kreve kopi av budjournal i anonymisert form.

Oppdragsgiver står fritt til å akseptere og eventuelt forkaste et hvert bud.

Oppgitte personopplysninger i forbindelse med budgivning og eventuell handel lagres på saken.

Vi gjør oppmerksom på at vi kun driver budformidling i kontortiden på hverdager, dvs kl 08.00 – 16.00 mandag – fredag.



BUDSKJEMA

Eiendommen 1813/104/317//10 – STORGATA 68 H0304

Undertegnede gir herved følgende bud på ovennevnte eiendom:

Bud	kr	
+ 2,5 % dokumentavgift	kr	
+ Tinglysingsgebyr skjøte	kr	585,-
+ Tinglysingsgebyr pantedokument	kr	585,-
	kr	

Finansieringsplan: Oppgi navn på bank og saksbehandler eller legg ved finansieringsbekreftelse.

Bank	Saksbehandler
------	---------------

Budet er bindende hvis det aksepteres av selger innen en uke etter dette budets datering.

Annen akseptfrist

.....den...../.....2023

.....
underskrift

.....
navn med blokkbokstaver

.....
adresse

.....
telefon

.....
e-post

Kopi av legitimasjon må inngis sammen med budskjema.

**Budet sendes Advokatfelleskapet Brønnøysund, Boks 153, 8901 Brønnøysund,
epost: halsen@advokatenehla.no**