

Bydelsentre:

Bydelsstentrene for Hunndalen, Kopperud, Kirkeby sør og Kirkeby nord er videreført i planforslaget.

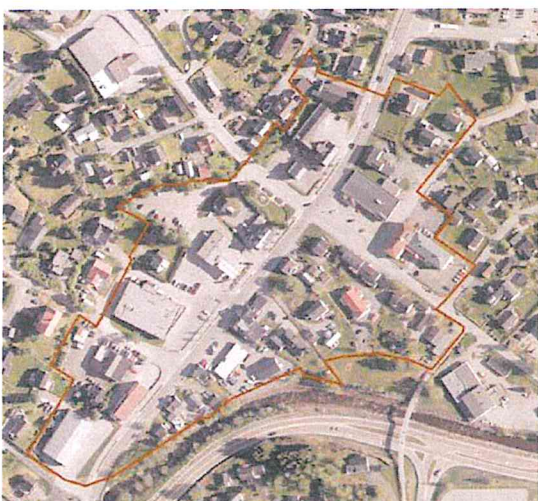

Hunndalen

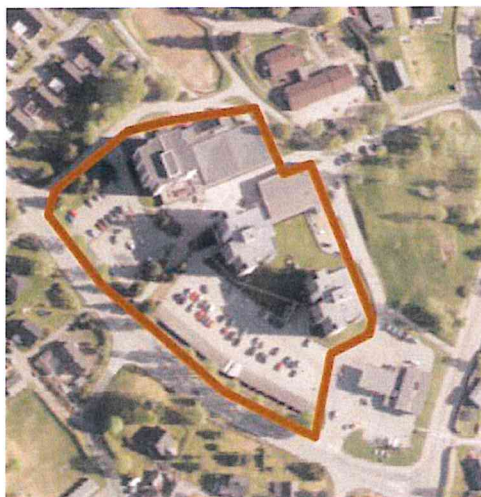

Kopperud



Kirkeby sør



Kirkeby nord

Analysen av varehandel og senterstruktur anbefalte et nytt bydelscenter i Nordbyen. Bydelen har i dag en dagligvareforretning ved Hunn, og dette er i dag det etablerte tilbudet av nærservice i bydelen. Tidligere forretningsformål og tilgrensende boligeiendommer er vist med sentrumsformål, og området kan utvikles videre med nærservicefunksjoner og i tillegg til boliger.



Hunn

### Lokalsenter - Biri:

Biri sentrum er i hovedsak videreført som fra forrige kommuneplan, men sentrumsformålet er nå begrenset mot nord ved Vismunda. Det er valgt å begrense utstrekningen på sentrumsformålet for å legge til rette for et mer kompakt lokalsenter. Deler av områdene langs Birivegen er preget av lav utnyttelse, og det er potensiale for å fortette Biri. I tillegg er det ubebygde arealer i vestre del av sentrumsformålet.



### Nærsenter:

Snertingdal sentrum er i hovedsak videreført fra forrige kommuneplan, men sentrumsformålet er begrenset mot vest der et område er omdisponert til boligformål (jf. B 16).

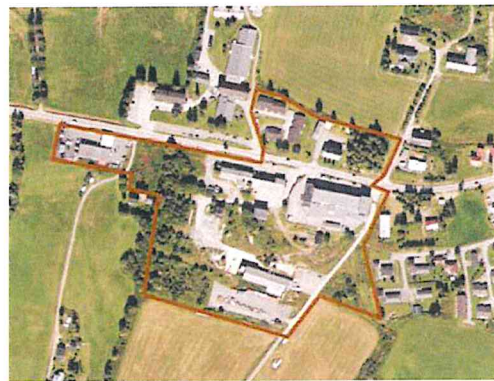

Bybrua er lagt inn som nærsenter i senterstrukturen, og tidligere forretningsformål er nå vist som sentrumsformål i plankartet.



### Videre arbeid:

- Utarbeide sentrumsplan for Gjøvik. Planen skal i utgangspunktet omfatte arealet for sentrumsformål, og bybebyggelse. Endelig avgrensning skal avklares i den innledende delen av planprosessen.
- Vurdere differensierte krav til områdelekeklass i sentrumsplanen.
- Gjennomføre stedsutviklingsprosjekter for Hunndalen, Biri og Snertingdal. Stedsutviklingsprosjektet for Hunndalen er igangsatt.
- Vurdere behov for nytt nærsenter/bydelssestater i forbindelse med områderegeringsplan for Stensjordet.

### 3.1.4 Forretninger

Forretningsformålet omfatter arealer og bygninger for varehandel. I plankartet er regulerte og uregulerte områder for forretningsvirksomhet vist som forretningsformål.

Forretningsvirksomhet som ligger i Gjøvik sentrum, Biri sentrum, bydelsentre og nærsentre er vist som sentrumsformål, jf. kap 3.1.3.

Kap. 2.3 redegjør nærmere for strategi for å lokalisere varehandel som et overordnet tema, og § 7-10 i bestemmelsene gir overordnede føringer for dette.

#### Plass- og transportkrevende varehandel:

I hovedsak omfatter forretningsformålet områder for plass- og transportkrevende varehandel. Plass- og transportkrevende varehandel er handelsvirksomhet der den dominerende delen av vareutvalget når det gjelder omsetning er biler, båter, campingvogner, landbruksmaskiner, trelast og større byggevarer, utsalg fra hagesentre og planteskoler.

#### Storvarehandel:

Områder som ble definert som områder for storvarehandel ved forrige revisjon av kommuneplanen, er videreført som bestemmelsesområder i planforslaget. Dette gjelder område Amsrudvegen 2-4, og Kallerud handelspark ved rv.4/Alfarvegen. Innenfor bestemmelsesområdene er det tillatt med storvarehandel i tillegg til plass og transportkrevende varehandel.

Storvarehandel er handelsvirksomhet der den dominerende delen av vareutvalget når det gjelder omsetning er møbler, hvitevarer, brunevarer, og deler og utstyr til motorkjøretøy, og hvor virksomheten er over 1500 m<sup>2</sup> BRA.



Figur 9: Amsrudvegen 2-4 i Hunndalen

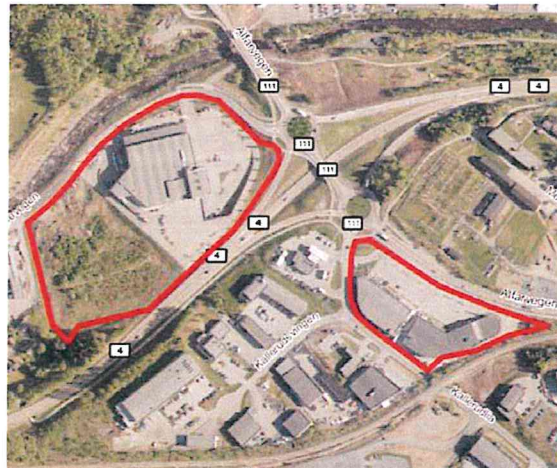

Figur 10: Kallerud handelspark

#### Annen detaljvarehandel i forretningsområder:

Etablering av annen detaljvarehandel enn ovennevnte kategorier, er i utgangspunktet ikke tillatt, jf. § 9-6 c). Å videreføre tidligere godkjent annen detaljvarehandel er tillatt, som f.eks. dagligvareforretning.

### 3.1.5 Offentlig eller privat tjenesteyting

#### Status:

Arealene som er vist som offentlig eller privat tjenesteyting i plankartet omfatter blant annet barnehager, skoler, institusjoner som sykehjem, administrasjon, kulturformidling, kirke og sykehus.

Gjøvik kommune sitt tomtealternativ for det nye Mjøssykehuset på Biri ved Vismunda er trukket etter offentlig ettersyn av planforslaget. Disse arealene er nå i stedet prioritert til næringsformål. Gjøvik kommune legger i stedet vekt på legge til rette for at Gjøvik sykehus blir en del av den fremtidige sykehusstrukturen.

Det er gjennomført en omfattende skoleutredning som blant annet utreder fremtidig løsning for ungdomsskole for elevene som tilhører barneskolene Blomhaug, Grande, Kopperud og Vindingstad. I løpet av planprosessen er det fattet vedtak om felles ungdomsskole for de ovennevnte skolekretsene ved Vardal. I tillegg er det fattet vedtak om videre utredning av nytt oppvekstsenter på Biri med samlokalisering av barneskole og barnehage ved Biri ungdomsskole.

I gjeldende plan er det sikret areal til eventuelle skoleutvidelser eller annet tjenestebehov ved Fredheim og Vindingstad, og disse arealene er videreført i planforslaget. I løpet av planperioden er det godkjent ny reguleringsplan for Biri omsorgssenter som nå er under utbygging.

Snertingdal omsorgssenter er i dårlig forfatning, og det er behov å bygge et nytt omsorgssenter. I en innledende fase er det utredet mange ulike tomtealternativer. Det er lagt politiske føringer om at pasientene skal kunne bo i det eksisterende omsorgssenteret i anleggsfasen og samtidig utvikle et nytt omsorgssenter på naboarealene.

I løpet av planperioden er det bygd ny Gjøvik sentrum barnehage og Sørbyen barnehage. De nye barnehagene og reduserte fødselstall de siste årene, har bidratt til generell god barnehagedekning.

#### Mål:

- Offentlig og privat tjenesteyting skal lokaliseres slik at en styrker sentrum, reduserer transportbehovet og oppnår positive synergieffekter.
- Gjøvik skal legge til rette for at Gjøvik sykehus kan bestå som en del av fremtidig sykehusstruktur.

#### Strategi:

Det er lagt til rette for å bygge ut nytt omsorgssenter ved Snertingdal sentrum (O1) gjennom å utvide området for offentlig tjenesteyting på 4,5 dekar. Området skal utvikles som en del av Snertingdal sentrum med viktige funksjoner og tilbud for beboerne og lokalsamfunnet.

Løsning for ny ungdomsskole ved Vardal må avklares gjennom en egen reguleringsplanprosess. Løsningen må sees i sammenheng med pågående utredninger knyttet til ny trase for Rv.4 med tunnel forbi byen.

Fremtidig løsning for nytt oppvekstsenter på Biri ved ungdomsskolen må sees i sammenheng med stedsutviklingsprosjektet på Biri. Flytting av barneskolen og barnehage

gir mulighet for synergieffekter, og løsningene må avklares gjennom en reguleringsplanprosess. Det er ubebygde arealer i nærheten av ungdomsskolen som er avsatt til tjenesteyting og sentrumsformål i planforslaget, og kommuneplanen gir et handlingsrom for vurdering av ulike tomtealternativer i reguleringsplanfasen.

I forrige kommuneplan lå kommunaltekniske anlegg som høydebasseng, renseanlegg, og pumpestasjoner som offentlig eller privat tjenesteyting. Disse har nå fått nytt planformål, og er i stedet vist med formålet *Andre typer nærmere angitt bebyggelse og anlegg*.

#### Videre arbeid:

- Følge opp vedtatt utbyggingsplan for barnehager i Gjøvik kommune.
- Utarbeide reguleringsplan for ny ungdomsskole i Hunndalen.
- Utarbeide reguleringsplan for oppvekstsenter på Biri med ny barneskole og barnehage i tilknytning til Biri ungdomsskole.
- Utarbeide reguleringsplan for Snertingdal omsorgssenter.

### **3.1.6 Fritids- og turistformål**

#### Status:

Bråstadvika camping, Furuodden camping, Strandengen camping, Sveastranda camping og Stranda camping er campingplassene i Gjøvik kommune. Alle campingplassene har en attraktiv beliggenhet langs Mjøsa. Bråstadvika camping er under utvikling i samsvar med gjeldende reguleringsplan, og vil på sikt kunne tilby et campingtilbud i nærheten av Gjøvik sentrum. De øvrige campingplassene har utviklet seg over tid uten reguleringsplan.

#### Mål:

- Gjøvik skal ha et variert og attraktivt campingtilbud med både faste- og korttids-plasser.

#### Strategi:

Campingplassene i kommunen er i plankartet vist med fritids- og turistformål. Det er innarbeidet retningslinjer til § 9-8 som skal være førende for tiltak og planarbeid, med fokus på spesielt brannsikkerhet.

Det er lagt inn en utvidelse av Bråstadvika camping med et nytt område på ca. 41 dekar. Hensikten er å legge til rette for et korttidstilbud for campingturister tett på Gjøvik sentrum. Gjennom reguleringsplan skal det legges til rette for utvikling av området som tradisjonell campingplass med mulighet for teltplass, oppstillingsplasser for campingvogner og bobiler. Campingplassen skal etableres som er reversibelt tiltak, der området enkelt kan tilbakeføres til landbruksareal dersom campingvirksomheten blir avvirket.

Det er etablert et midlertidig tilbud for bobiler på Mjøsstranda, men dette er ikke innarbeidet i planforslaget. En slik løsning vil eventuelt måtte vurderes nærmere i arbeidet med sentrumsplanen.

### 3.1.7 Råstoffutvinning

#### Status:

Behov for pukk- og grusprodukter vil alltid være til stede. Det bør være en rimelig kort transportavstand fra produksjonssted til brukssted av hensyn til både miljø og økonomi. Ved rullering av kommuneplanen i 2008 ble det lagt inn utvidelser av Amsrud og Åndalen pukkverk. I tillegg ble det lagt inn en nytt område ved Lundevollen i Biri for uttak av steinmasser. Ved revisjonen av kommuneplanen i 2014 ble det lagt inn et nytt område på Sembshagen ved Biri. I løpet av planperioden er det godkjent reguleringsplan for Sembshagen og området er i drift. Det er godkjent ny plan for Åndalen pukkverk, og arbeidet med ny plan for Amsrud pukkverk er i den avsluttende fasen.

For å vurdere områder for masseuttak, er det tidligere laget en rapport av Gjøvik kommune der aktuelle grus- og pukkforekomster er gjennomgått med tanke på miljø- og samfunnsmessige konsekvenser av uttak eller nedbygging.

#### Mål:

- Innen kommunen skal det være tilgjengelige arealer til råstoffutvinning som sikrer nødvendige pukk- og grusprodukter til bygge- anleggstiltak.

#### Strategi:

I forbindelse med anleggsarbeider for ny mjøsbru og E6 utbyggingen er det behov for store volumer av masse. Området for råstoffutvinning ved Sembshagen kan dekke det meste av antatt nytt massebehov for ny E6. Behovet for masser og massedeponi i forbindelse med E6-utbyggingen vil bli avklart nærmere i reguleringsplanen for E6.

De eksisterende produksjonsstedene er vist på plankartet, og i planbestemmelsene er det stilt krav om reguleringsplan for nye områder eller vesentlig utvidelse av eksisterende produksjonssteder.

I tillegg skal det ses positivt på mindre uttak til lokal bruk som for eksempel grus til lokale veger, dersom forekomsten er vurdert som aktuell for uttak i grus- og pukkrapporten. Det er innført unntak fra plankravet for masseuttak av begrenset størrelse i § 2-2 d).

#### Videre arbeid:

- Sluttbehandle reguleringsplanen for Amsrud masseuttak.

### 3.1.8 Næringsbebyggelse

#### Status:

Ved revisjonen av kommuneplanen i 2008 ble det lagt vekt på å få inn eksponerte næringsarealer, og det ble omdisponert tre større områder i aksene Hunndalen- Raufoss. Damstedet sør (45 daa), Bjugstad (175 daa) og Djupdalen (83 daa) ligger godt eksponert mot Raufossvegen og har gode adkomstmuligheter, slik at områdene er ansett for å være attraktive. I tillegg er det store arealreserver i Skjerven næringspark. Ved forrige revisjon av kommuneplan ble det ikke lagt inn nye næringsområder.

I løpet av planperioden har det vært en positiv utvikling med en rekke næringsetableringer innenfor regulerte næringsområder. Damstedet har blitt et attraktivt næringsområde hvor alle tomtene er utbygde. Hunton Fiber har etablert seg med ny fabrikk i Skjerven

næringspark. Gjøvik kommune har i senere tid lagt ut tomter for salg i Damstedet sør og Aas skog vest, og det er inngått avtaler for alle disse tomtene. Dette synliggjør en stor etterspørsel i markedet. Øveraasen skal relokalisere sin virksomhet, og det er generelt mange forespørsler fra aktører som ønsker seg sentrale næringsstomter.

Det er fortsatt en tomtereserve for næringsformål i gjeldende kommuneplan og i enkelte vedtatte reguleringsplaner, men i denne revisjonsrunden er det nødvendig å supplere den langsiktige tomtereserven til næringsformål. Gjøvik kommune har store ambisjoner for vekst i antall arbeidsplasser, og dette betinger næringsområder som er egnet for ulike typer virksomheter, jfr. også den nye næringsstrategien for Gjøvik kommune.

Oversikt over tomtereserver i næringsområder:

Nr	Feltnavn	Virksomhetstype	Kommuneplan dekar	Reguleringsplan dekar
n1	Bjugstad	B + C	175	
n2	Djupdalen	B + C	83	
n3	Skjerven næringspark *nytt forslag til reguleringsplan	B + C		308
n4	Biri bruk	C	25	
n5	Redalen	C		30
n6	Dalborgmarka	C	74	
n8	Sigstadplassen/Elverhøy	B		30
n9	Damstedet sør	B		25*
n10	Ås skog vest	B		54*
n11	Kolberg	C	20	
n12	Vismunda	B + C		160
* = tomtene er ubebygde, men salgsavtaler eller opsjonsavtaler inngått				
<b>Totalt:</b>			<b>Ca 370 dekar</b>	<b>707 dekar</b>

Virksomhetstypene er angitt på bakgrunn av ABC-prinsippene for lokalisering av virksomheter. A-virksomheter er for eksempel offentlig administrasjon og annen kontorvirksomhet, som skal ha en lokalisering inn mot sentrum med godt kollektivtilbud. B-virksomheter er for eksempel plass- og transportkrevende varehandel, lett industri og mindre næringsvirksomheter. C-virksomheter er for eksempel industri og lager, som skal ha en lokalisering tett på hovedvegnettet. Områder med næringsformål i plankartet er i all hovedsak områder i virksomhetstype B og C. I oversikten over de ulike næringsområdene er det spesifisert hvilke virksomhetstyper det primært skal legges til rette for.

I planprogrammet er det vektlagt behov for nye næringsarealer på Biri. Det pågår reguleringsplanarbeid for Raufoss industripark og Skjerven næringspark, og det er hensiktsmessig å legge til rette for ytterligere utvidelsesmuligheter for disse tyngdepunktene i næringsstrategien i kommunen. Kommunegrensen mot Vestre Toten kommune er flyttet i løpet av planprosessen, og Raufoss industripark er overført til nabokommunen. Planen er tilpasset denne endringen.

Gjøvik kommune har fått få nye statlige og regionale arbeidsplasser, men har god vekst i private arbeidsplasser gjennom nye bedriftsetableringer. Tilgang til attraktive næringsområder er en nøkkelfaktor for å sikre fortsatt vekst i bedriftsetableringene i kommunen og nye arbeidsplasser.

Mål:

- God kapasitet på attraktive næringsarealer til ulike næringsformål.
- Kommunen skal legge til rette for næringsetableringer langs hovedtransportaksene, og skal tilby ferdig opparbeide næringsarealer.

#### Strategi:

Tidligere avsatte næringsarealer i kommuneplanen er videreført i planen.

Enkelte næringsområder er endret til kombinert formål for næring og forretning, der det også er tillatt med plass- og transportkrevende varehandel. Dette er omtalt nærmere i kap. 3.1.11. Arealet på Vismunda er endret fra kombinert formål (næring/tjenesteyting) til kun næring etter offentlig ettersyn.

Strategier for næringsutvikling er nærmere omtalt i kap. 2.3.

Det er lagt inn følgende nye næringsområder i planforslaget for å følge opp disse målsetningene:

Nr.	Områdenavn	Virksomhetstype	Areal i dekar
N2	Skjerven vest	B + C	65,3
N3	Industriparken nord	C	165,3
N4	Klundby	C	126
N5	Hanssvea	C	114,7
N6	Bukta	B + C	105
N7	Sembshagen	C	26
N9	Vismunda	B + C	31
K2	Vismunda	B+C	42
K4	Sembshagen	C	64,9
	<b>Totalt:</b>		<b>740 dekar</b>

Det er lagt inn egen bestemmelse om å lokalisere virksomheter i § 7-9. Den er generell, men omfatter også næringsvirksomhet, og retningslinjene legger til grunn at ABC-prinsippet skal følges for lokalisering av virksomheter.

#### Videre arbeid:

- Sluttbehandle områdereguleringsplanen for Mustad-Kallerud.
- Utrede muligheten for å knytte næringsområdene ved Bjugstad inn mot Raufossvegen.
- Utarbeide reguleringsplan for Bjugstad næringspark.
- Utrede muligheten for å utvide næringsområdene ved Ås skog videre vestover i retning Skjerven næringspark.
- Vurdere å transformere eksisterende næringsområder.
- Utrede muligheten for nye næringsarealer tett på ny mjøsbru i forbindelse med avklaring av ny trasé for RV.4.

#### **3.1.9 Idrettsanlegg**

I plankartet er eksisterende idrettsanlegg vist og sikret med formålet idrettsanlegg. Dette gjelder idrettsplasser som for eksempel Gjøvik stadion, Vardal idrettspark, Vind idrettspark, Øverby skistadion, Varde-plassen, og idrettsplassene i Redalen, Lundstein, Snertingdal og Biri.

Formålet omfatter også idrettshaller som f.eks. Tennishallen, Campus arena og Snertingdalshallen. Andre områder er f.eks. Hovdebakken, Reviholen skyteplass, Snertingdal golfbane, Elvedalen motorsportsenter og skytebane, og travbanen på Biri.

I løpet av planperioden er flere idrettsanlegg oppgradert. Campus arena er utvidet og tilfredsstillende kravene for toppseriespill i håndball. Biri flerbrukshall er tatt i bruk, og det er vedtatt ny reguleringsplan for Biri idrettspark. Det er godkjent ny reguleringsplan for Vind idrettspark som legger til rette for å bygge flerbrukshall. I tillegg har spilleflatene på Gjøvik stadion og Vardal idrettspark blitt utbedret innenfor planformålet.

Den pågående planprosessen for Hovdetoppen omfatter Hovdebakken, og den planen skal avklare nærmere føringer for å videreutvikle anlegget.

Det er viktig at det ikke blir tillatt tiltak i disse områdene som vil være til hinder for idrettsutøvelsen. Idrettsanleggene er en viktig del av tilbudet som stimulerer befolkningen til aktivitet, og det å videreutvikle idrettsanleggene er et positivt folkehelseiltak.

### 3.1.10 Grav og urnelund

Grav- og urnelunder er vist med dette formålet i plankartet. I de tilfellene hvor kirken ligger inntil disse områdene, er den lagt til samme formål.

#### Videre arbeid:

I den kommende planperioden er det nødvendige å vurdere behovet for å supplere arealreservene for grav- og urnelunder.

### 3.1.11 Kombinert bebyggelse og anleggsformål

I plankartet er det vist en rekke ulike områder med kombinert formål. I hovedsak er dette områder der det i gjeldende reguleringsplaner er lagt til rette for å kombinere formål. I de tilfellene er det reguleringsplanen som gir føringer for hvilke formål som er tillatt innenfor området. I tillegg er det enkelte områder med kombinert formål i kommuneplanens arealdel der det er angitt kombinasjoner i plankartet, jf. § 9.13.

Det er innført kombinert formål i kommuneplanen for en rekke eldre næringsområder hvor det tidligere har vært en variert formålsbruk med enten næring eller forretning i plankartet basert på eksisterende virksomhet. Dette er typiske B-områder etter ABC-prinsippene som er egnet for både næringsvirksomhet og plass- og transportkrevende varehandel. Disse områdene er angitt med N for næring og F for forretning, der forretning er begrenset til plass- og transportkrevende varehandel, jf. §§ 7-10 og 9-6.

I planforslaget er det lagt inn følgende nye kombinerte formål:

Nr.	Områdenavn	Formål	Areal dekar
K1	Alfarvegen	Næring og forretning (plasskrevende)	47
K2	Vismunda	Råstoffutvinning og næring	42
K3	Kirkeby	Næring og forretning (plasskrevende)	63
K4	Sembshagen	Råstoffutvinning og næring	65
K5	Thomasdalen	Næring og forretning (plasskrevende)	133
K6	Aas skog	Næring og forretning (plasskrevende)	120
K7	Mustad idrettsparken	Tjenesteyting og forretning (plasskrevende)	18
K8	Nyvegen 25	Bolig /næring	4,4

### **3.1.12 Annen nærmere angitt bebyggelse - bybebyggelse**

Bybebyggelse utgjør ytre sentrumssone, og omkranser indre sentrumssone som er angitt med sentrumsformål i plankartet.

Formålet omfatter områder av ulike karakter, men er områder som skal ha bymessig karakter. Områdene på Huntonstranda/Mjøsstranda er viktige byutviklingsområder med stort potensiale for transformasjon. Dette er omtalt tidligere, og det er krav om felles områderegeringsplan for Huntonstranda. Funn av metangass på Huntonstranda gjør det nødvendig med nye vurderinger knyttet framtidig bruk av området.

Formålet omfatter også tradisjonell kvartalsbebyggelse som omkranser den indre sentrumskjernen med sentrumsformål. Disse kvartalene er en del av verneplanen for Gjøvik sentrum.

§ 9-14 i planbestemmelsene gir føringer for formålet bybebyggelse, og i tillegg gir § 7-3 om byform viktige rammer for utviklingen av byen.

### **3.1.13 Annen nærmere angitt bebyggelse - kommunaltekniske anlegg**

Kommunaltekniske anlegg som Rambekk renseanlegg, Gjøvik vannverk, høydebassenger og pumpestasjoner er vist med dette planformålet.

## **3.2 Samferdselsanlegg og teknisk infrastruktur**

### **3.2.1 Veg**

Offentlige og private veger er vist med planformålet veg i plankartet. Fremtidige veger som lå inne i plankartet i forrige kommuneplan, er videreført i denne planen og er fortsatt vist som fremtidig veg. Det er ikke lagt inn nye fremtidige veger i forbindelse med rulleringen av planen. Det vises for øvrig til kap. 2.3.

Byggegrenser og holdningsklasser for nye avkjørslers langs riks- og fylkesveger er differensiert etter ulike funksjonsklasser på vegene. Planbestemmelsene regulerer dette i § 6-1.2 og § 10-1.

### **3.2.2 Bane**

Gjøvikbanen går helt inn til Gjøvik sentrum, og denne er vist med planformålet bane i plankartet. Formålet sikrer også nødvendig areal til hensettingsplasser for togsett ved Gjøvik stasjon. Det vises for øvrig til kap. 2.3.

#### Videre arbeid:

- På sikt er det behov for ytterligere hensettingsplasser, og det mest aktuelle området i Gjøvik kommune er tilknyttet Nygård stasjon. Endelig valg av plassering må sees i sammenheng med en helhetlig løsning for Gjøvikbanen i samarbeid med BaneNor. Dette blir fulgt opp i eget prosjekt.
- Gjøvik kommune ønsker å etablere ny stasjon på Kallerud med god forbindelse til Campus. Det pågår egen prosess for å avklare forutsetninger og betingelser for dette i dialog med Jernbanedirektoratet.

### 3.2.3 Parkeringsplasser

Parkeringsplasser som inngår i reguleringsplaner, og andre større parkeringsplasser er vist med formålet i plankartet.

Parkering er omtalt nærmere i kap. 2.3.7.

### 3.2.4 Hovednett for sykkel

#### Status:

Gjøvik er utpekt som sykkelby, og gjennom sykkelbyprosjektet jobber kommunen konkret med ulike tiltak for å tilrettelegge for økt bruk av sykkel.

Det er utarbeidet egen plan for hovednett for sykkel i Gjøvik kommune, og i ATP-strategien er denne konkretisert med en rekke kortsiktige og langsiktige tiltak. Hovedsykkelvegnettet består av seks sykkelruter fra boligområdene rundt og til sentrum. To ruter fra Sørbyen, to ruter fra Nordbyen, en rute fra Kallerud og en rute fra Hunndalen/Raufoss. I tillegg er det to tverrforbindelser som skal knytte sammen områdene fra sør til nord for byen. Hovednettet for sykkel er i ulik grad etablert på de ulike sykkelrutene, og det er behov for forlengelser og utbedringer på flere av rutene. Det er også behov for tiltak som bedrer trafiksikkerheten og fremkommeligheten for gående og syklende andre steder i kommunen. Flere av disse strekningene ligger på fylkesvegnettet, og er konsekvensutredet.

#### Mål:

- Gjøvik skal ha et hovedsykkelvegnett som gjør sykkel til et attraktivt transportmiddel og får flere til å sykle.

#### Strategi:

Regulerte gang- og sykkelveger og andre eksisterende gang- og sykkelveger er vist i plankartet med formålet hovednett for sykkel. Dette bidrar til å fremheve sammenhengene og eventuelle mangler i nettet.

Nedenfor er hovednettet for sykkel i Gjøvik byområde vist slik det ligger i sykkelplanen.

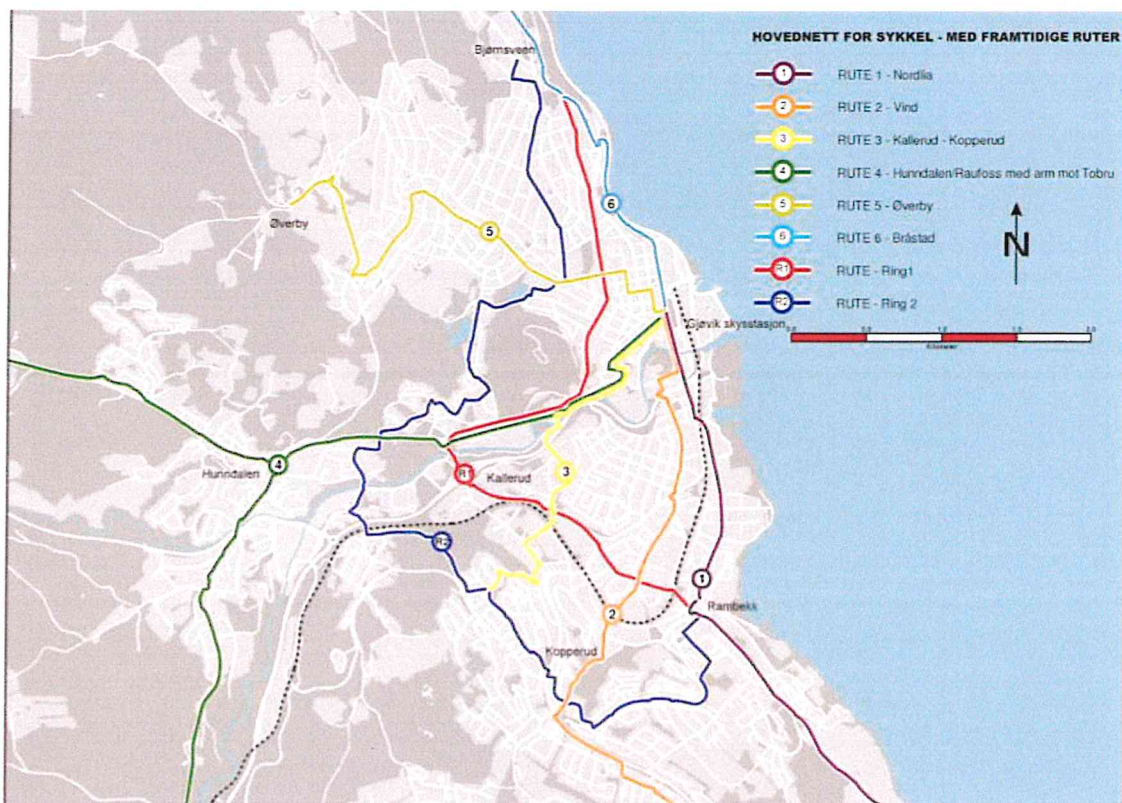

Figur 11: Hovednett for sykkel

Det er lagt inn fremtidige traser for gang- og sykkelveger med linjesymbol i plankartet for en rekke strekninger som er konsekvensutredet. Tiltakene er ikke prosjektert eller detaljplanlagt, og det er derfor usikkerhet knyttet til eksakt geometri på linjene. Strekningene er ikke lagt inn med planformål, men med linjesymbol som sikrer nødvendig handlingsrom ved detaljprosjektering av tiltakene.

Det er lagt inn linjesymbol for fremtidig gang- og sykkelveger for følgende strekninger:

GS 1 Skumsrudvegen på Biri	Birivegen til Paradisvegen	500 meter
GS 2 Birivegen	Diseth til Kremmerodden	860 meter
GS 3 Kollsvegen	Øvre Bråstad til Lundstein skole	350 meter
GS 4 Trondhjemsvegen	Johan Sverdrups gate til Bråstadbrua	2075 meter
GS 5 Odnsvvegen	Bybrua til Tobru	1380 meter
GS 6 Åsvegen	Hunndalen til Hunn kirke	875 meter
GS 7 Honnevegen		370 meter
GS 8 Sveumsvegen	Skoglundfeltet til Nygård	920 meter
GS 9 Amsrudvegen	Raufossvegen - Ås skog	500 meter
GS 10 Fritjof Nansens veg	FV.33 til Vindingstad skole	600 meter
GS 11 Nordbyen	Gjøvik stadion - Panoramavegen - Øverbyvegen	3500 meter

I planbestemmelsene er det stilt minimumskrav til sykkelparkering for ulike typer bygninger. Dette for i langt større grad enn tidligere legge til rette for tilstrekkelig mange og sikre sykkelparkeringsplasser. Det også stilt ulike kvalitetskrav til sykkelparkeringsplassene.

#### Videre arbeid:

- Reguleringsplan for E6 skal avklare behov for trafiksikkerhetstiltak på lokalvegnettet. Gang- og sykkelvegen på Biri bør forlenges 300 meter mot nord. På Biristrand er det

behov for å forlenge gang- og sykkelvegen to km både mot sør og nord slik at det er sikret trafiksikker skoleveg langs fv.330 Bistrandvegen til alle boligene innen fire km avstand fra skolen.

- Planlegge og realisere kortsiktige og langsiktige tiltak i sykkelplanen, og GS1- GS11 som er lagt inn i planen som fremtidige gang- og sykkelveger.
- Planlegge og realisere etappe 2 for gang og sykkelvegløsning i Marcus Thranes gate og Trondhjemsvegen.
- Planlegge og realisere ny gang- og sykkelbro mellom Raufossvegen og Campus.
- Utrede og planlegge gang- og sykkelveg langs Øverbygdsvegen på Biri til Oladalen.
- Utrede løsning for gang- og sykkelveg langs gamle Vestre Totenveg mellom Kopperud skole og Vind.
- Utrede løsning for gang- og sykkelveg langs Prost Bloms gate og Øverbyvegen i samarbeid med Statens vegvesen.

### 3.2.5 Kollektivknutepunkt

Skysstasjonen i Gjøvik sentrum er det viktigste kollektivknutepunktet i kommunen, og den er nå ferdigstilt. Trafikkarealene på skysstasjonen er vist i plankartet som kollektivknutepunkt. Det er også et nytt kollektivknutepunkt på Campus.

Det er etablert ny kollektivterminal ved Mjøsbrua på Biri. Terminalen har blitt et viktig knutepunkt for busstrafikken i innlandet, og har en sentral plassering i møtepunktet mellom E6 og RV 4. Terminalen blir påvirket av ny E6, og fremtidig løsning for kollektivterminal ved Mjøsbrua må avklares gjennom ny reguleringsplan for E6.

## 3.3 Grønnstruktur

### 3.3.1 Grønnstruktur

#### Status:

I Gjøvik byområde går natur- og kulturlandskapet inn mellom de utbygde områdene og enkelte steder helt inn til sentrum. Disse grøntkorridorene binder sammen tettbebyggelsen i sentrumsnære områder med naturområder utenfor sentrum. Områdene utgjør viktige forbindelseslinjer for friluftsliv, helsebringende ferdselsårer for gange og sykkel, trekkveier for vilt og som levested for planter og dyr. Den grønne strukturen er også av stor betydning som flomveier som motvirker avrenning og flomskade på vegger og bygninger.

#### Mål:

- Bevare grøntområdene som strekker seg ned mellom bebyggelsen og ned til sentrum.
- Ivareta grøntområdene/parkene i by- og tettstedsområdene skal, og til rette for aktiviteter.
- De grønne åsene rundt byen skal beholde sitt naturlige preg, uten bebyggelse som bryter silhuetten.
- Videreutvikle sammenhengende nettverk av turstier og skiløyper og sikre disse mot inngrep og nedbygging.
- Videreutvikle turstinnettverket for å optimalisere tilgjengeligheten for alle brukergrupper med ulike funksjonsnivå.

### Strategi:

For å sikre viktige vegetasjonsbelter og friluftsområder mot nedbygging, er store arealer avsatt som grønnstruktur i plankartet. Det er gitt tilhørende bestemmelser om bl.a. å unngå flatehogst, tillate å tilrettelegge mindre tiltak for friluftsliv uten reguleringsplan og sikre at turstier og skiløyper mot inngrep og nedbygging, jf. planbestemmelse § 11-1.

Byvekstgrensa som er avsatt i gjeldende plan er videreført og synliggjort i eget temakart. Hensikten med byvekstgrensa er å ha en grense for byens vekst og avgrense viktige friluftsområder og landskapstrekk mot nedbygging.

Framtidig planlegging skal sikre mer sammenhengende turstinnett som er koblet på gåvennlige ruter mellom målpunktene boligområder, skoler/barnehager, parker, byrom, offentlige aktivitetsplasser/møteplasser. Gåstrategi må ses i sammenheng med en blå-/grønnstrukturplan som inkluderer nærturtraseer mellom boliger og felles møteplasser/målpunkt.

I planbestemmelse § 7-2 om byggeskikk og estetikk, er det gitt bestemmelse om at bebyggelse skal ikke plasseres så høyt oppe i åsene at silhuetten brytes.

### **3.3.2 Naturområder**

#### Status:

Gjøvik kommune har kartlagt biologisk mangfold. Opplysninger om naturområder og spesielle arter er å finne i databasene Naturbase og Artsdatabanken. Kartleggingen har vært utført som særskilte prosjekt, men mye data har også kommet ved særskilte registreringer i jord- og skogbruk og i konsulentmiljøer.

#### Mål:

- Vektlegge hensynet til naturmangfoldet ved planlegging av nye byggeområder og infrastrukturtiltak, og avveie arealdisponeringen mot kjente registreringer av lokaliteter som inneholder viktige biologisk elementer. I tillegg ta høyde for at det kan være nødvendig med ytterligere utredninger dersom kunnskapsgrunnlaget ikke er godt nok.
- Ta hensyn til lokaliteter som inneholder arter oppført i "rødlista". Det samme gjelder lokaliteter som innlandet, og dermed Gjøvik, har et spesielt ansvar for i nasjonal og/eller internasjonal sammenheng.

#### Strategi:

Områder med naturtyper som er registrert som svært viktige (A) for biologisk mangfold og som ikke er vernet etter Naturvernloven er avsatt som naturområder i plankartet. Bekkekløfter utgjør en stor andel av disse og er blant annet registrert i Kalverudelva, Skulhuselva, Vismunda, Bråstadelva, Bjørnstadelva og Pukua.

Nedenfor er en oversikt over naturområdene i plankartet:

Nr	Områdenavn	Naturtype
GN1	Kristianslund	Marisko
na8	Bjørnstadelva	Bekkekløft og bergvegg
na9a	Øvstedal, Biristrand	Naturbeitemark

na9b	Øvstedal, Biristrand	Bekkekløft og bergvegg
na10	Slemdalen	Bekkekløft og bergvegg
na11	Gråsteinmyra	Myr
na12	Svarkvatna og myrene rundt	Andre viktige forekomster
na13	Bjønnyra	Andre viktige forekomster
na14	Austdalsmyrene	Gammel barskog
na15	Redalssætra	Andre viktige forekomster
na16	Midtre Hegge	Naturbeitemark
na17	Ekerå	Slåttemark, svært viktig
na18	Vismunda ved Krageberg	Bekkekløft og bergvegg
na19	Melbytjernet	Rik kulturlandskapssjø
na20	Klundby	Naturbeitemark
na21	Skumsjøen - Ballropmyra	Deltaområde
na22	Gåstjern	Andre viktige forekomster
na23	Ekstادتjernet	Rik kulturlandskapssjø
na24	Fjortentjernsmyrene	Andre viktige forekomster
na25	Taraldsrud nedre	Slåttemark, svært viktig
na26	Kvekasetra	Slåttemark, svært viktig
na27	By i Vardal	Hagemark
na28	Bråstadelva, nedre del	Bekkekløft og bergvegg
na29	Dempa	Naturbeitemark
na30	Bjørke	Småbiotoper

Svært viktige og viktige arealer for naturbeitemark på Hegge er også vist som naturområde i plankartet. I tillegg er det avsatt et stort seterområde på Dempa med bakgrunn i at det er en stor, relativt godt hevdet naturbeitemark, forekomst av flere rødlistearter og arealer med truet vegetasjonstype. Et stort innmarksbeite på Øvstdal er også lagt inn som grønstrukturformål i plankartet. Lokaliteten framstår som ei stor og artsrik naturbeitemark i god hevd. Det er påvist en lang rekke krevende naturengplanter. Det er forekomst av truet vegetasjonstype.

Det er gitt bestemmelser om at det innenfor disse områdene ikke er tillatt med flatehogst eller drenering/grøfting. Eventuell skjøtsel skal skje i samsvar med råd som framgår av registrering i Naturbasen, jf. planbestemmelse § 11-2.

Gjøvik kommune har forekomster av dragehode som er en prioritert art som er registrert som sårbar i Norsk rødliste for arter. Dragehode er en flott og karakteristisk flerårig plante som tilhører leppeblomstfamilien. Det er gitt bestemmelser om at enhver form for uttak, skade eller ødeleggelse av dragehode er forbudt i samsvar med Forskrift om dragehode som prioritert art, jf. § 7-8.

### 3.3.3 Friområder

#### Status:

Gjøvik kommune eier store deler av områdene som er avsatt til friområder. Eksempel på friområder er Bassengparken og Hovdetjern/Fastland. Bassengparken ligger tilbaketrukket mot skogen. Dette er en idyllisk plass med vann/dammer og gras.

Hovdetjern/Fastland er det området som blir mest brukt av både fastboende og turister. Området består av mange elementer som gir mulighet for tilgjengelighet og aktivitet for både funksjonshemmede og funksjonsfriske. Området er tilrettelagt for bading, stuping, lek på lekeplass, soling, volleyball osv.



Vikodden og områder ved Skonnordtjernet ble omdisponert til friområde ved forrige revisjon. I løpet av planperioden har deler av disse områdene blitt opparbeidet som friområde. Kremmerodden og Flutua er statlig sikrede friluftsområder.

#### Mål:

- Det er et mål for Gjøvik kommune å tilrettelegge egnede arealer i strandsona til aktivitets- og rekreasjonsområder som kan bidra til å stimulere til økt bruk og aktivitet, samt bedre folkehelse og livskvalitet.
- Det kan i enkelte områder tillates bygging ned mot vannkanten gjennom reguleringsplanlegging, men ikke på en slik måte at det hindrer allmenn ferdsel langs vannet. I de tilfeller der det ikke lar seg gjøre med allmenn tilgang langs vannkanten, for eksempel ved båthavner, skal det være gode løsninger for å passere anlegget på landsiden.
- Dersom viktige infrastrukturtiltak må berøre strandlinjen skal det reetableres en strandsone mot Mjøsa.

#### Strategi:

Eksisterende friområder er videreført i planen. Dette gjelder blant annet badeplasser langs Mjøsa og andre vassdrag i kommunen.

Områder for friluftsliv, lek og aktiviteter for allmennheten er avsatt som offentlige friområder. Mindre tiltak for å tilrettelegge for friluftsliv er unntatt fra plankrav under gitte forutsetninger, jf. § 11-3.

#### Videre arbeid:

Ferdigstille kommunedelplan for strandsona med strategier for å utvikle friområdene og grønnstrukturen langs Mjøsa videre. Planen omfatter strekningen mellom kommunegrensa i sør til Fredevika, og fra CC nord til Bråstadelva.

### 3.3.4 Parkområder

#### Status:

Parkene og grøntområdene fyller en positiv funksjon i byen og er mye benyttet. Et hovedtrekk er at den gamle trevegetasjonen er plantet før siste verdenskrig, og også i noe omfang før første verdenskrig. Trærnes sunnhetstilstand er høyst varierende. Deler av parkene bærer også preg av slitasje, og trenger opprusting. Parkene bør opprustes ut fra kriteriene bruksverdi og estetisk kvalitet.



I sentrum finner vi Jernbaneparkene som består av Jernbaneparken, Minneparken og Fischerparken. I forbindelse med utbygging av ny Skysstasjon ble Jernbaneparken og torget opprustet. Parken har fått nye funksjoner som skatepark og lekeplass, og dette er bidratt til økt folkeliv i denne delen av byen. Alle tre parkene ble berørt av opprustingen av Strandgata. Gamle trær er felt for å gi plass til en ny gangveg og en trerekke fra CC til Hunnsvegen.

Gjøvik gård er den største parken i sentrum, og er en viktig grønn lunge i byen. Området er fredet, og er nærmere omtalt under «hensynssone for kulturmiljø». Christies Plass (også kalt Skråtorget) er også en av sentrumsparkene som er en verdifull grønn lunge for beboerne rundt parken.

Kirkeparken ligger ved Gjøvik kirke, og er i dag en park med lite aktivitet. Kirkeparken kan utvikles til en aktivitets- og brukspark som kan fungere som nær- områdelekeplass for nye boligprosjekter i kvartaler rundt Gjøvik kirke. Fahlstrøms plass (også kalt Panparken) er en liten, men viktig park hvor det er uteservering i sommerhalvåret. Rådhusplassen er også en grønn lunge for opphold, og det skal nå skje en opprusting. Ved siden av Rådhusplassen ligger Kauffeldtgården. På baksiden av huset er det et lite grønt område som ble opprustet i 2012.

I tillegg til disse parkene er det små parker/grøntområder med forskjellige funksjoner. Det er: Eidsvolds Plass, Utsikten (i Trondhjems v.), Jugerspissen, Hans Mustads Plass, Falsens Plass, Småbåthavna/Skibladnerbrygga, Spiss Føllingstads veg og Gamletorget.

#### Mål:

- Parkene skal bidra til at byen har et grønt preg, og skal være attraktive møteplasser og aktivitetsområder for innbyggerne og turister.

#### Strategi:

Parkene i byen er avsatt som grønnstruktur med underformål Park i plankartet. Det er gitt tilhørende bestemmelser om at mindre tiltak for utvikling av parkformålet er tillatt uten reguleringsplan. Gjøvik gård og uteområdene rundt Gjøvik rådhus har fått formålet park.

#### Videre arbeid:

Kommunen skal fortsette å ruste opp parker som er en del av viktige byrom. Byggetrinn 3 i jernbaneparken gjenstår. Videre skal uteområdene rundt Gjøvik rådhus og biblioteket

rustes opp etter rehabiliteringen av rådhuset. Det er også behov for å oppgradere Fahlstrøms plass og Kirkeparken. Det er viktig at den kommende sentrumsplanen inneholder en strategi for parker og byrom.

### 3.4 Forsvaret

Det er kun et mindre område i Gjøvik kommune som er avsatt til formålet.

## 3.5 Landbruks-, natur-, og friluftsmål (Inf)

### 3.5.1 Lnf- landbruk og gårdstilknyttet næringsvirksomhet

#### Status:

Størstedelen av arealene i plankartet er avsatt til landbruks-, natur- og friluftsområder, dvs. LNF-områder. LNF-områder består av skog, dyrka mark, naturområder og vegetasjonsbelter langs naturlige vannårer, stier, veier og strandlinje. Gjøvik er en av de største jord- og skogbrukskommunene i Oppland med hele 10 % dyrka mark og 74 % skog. Gjøvik kommune har innført stimuleringspakke for jordbruket med på blant annet tiltak for å fremme nydyrking. I løpet av planperioden har dette bidratt til at det er godkjent 1185 dekar nydyrket areal.

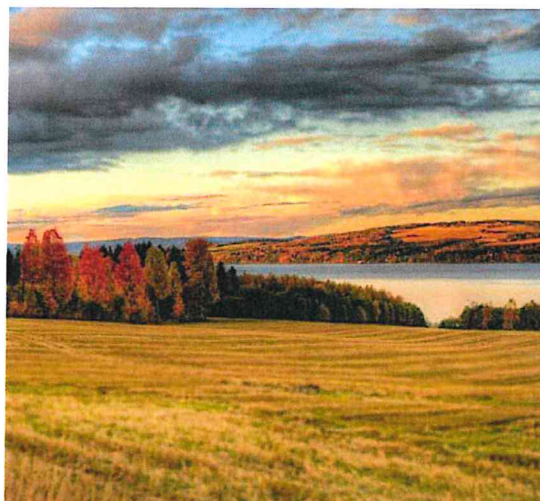

#### Mål:

- Verne om produksjonsgrunnlaget for landbruksnæringen og å opprettholde folketallet i grendene.
- Følge opp statens målsetning om å begrense avgangen av dyrket og dyrkbar mark ved at alternative arealer til dyrket og dyrkbar mark som hovedregel skal velges til utbyggingsformål. God matjord og arealer der det kan dyrkes matkorn er særlig viktige å ta vare på. Tilsvarende bør store og lettdrevne jorder beskyttes sterkere enn små arealer med bebyggelse på flere sider.
- Bevisst bruke jord- og skogbruksressursene for å redusere forbruket av ikke-fornybare ressurser. Gode skogsboniteter skal skjermes mot nedbygging, og samtidig stimulere til aktiv skogskjøtsel.

#### Strategi:

Arealer for landbruk og stedbunden næring er avsatt til LNF-formål med tilhørende planbestemmelse § 13-1. I LNF-områdene er tiltak som ikke er tilknyttet stedbunden næring ikke tillatt, jf. PBL §§ 20-1 og 20-2.

For å bidra til å opprettholde folketallet i grendene, vil Gjøvik kommune se positivt på søknader om fradeling som krever dispensasjon fra arealbruken dersom gitte forutsetninger er oppfylt. Eksempel på forutsetninger er hensyn til landbruk, forurensning,

kulturlandskap, biologisk mangfold, vassdrag og trafikk er oppfylt, jf. retningslinjer til § 13-1.

Nær byen og tettstedene skal holdningen til spredt utbygging være streng.

### **3.5.2 Lnf-areal for spredt boligbebyggelse**

#### Status:

Gjeldende kommuneplaner inneholder områder for spredt boligbebyggelse med en tomtereserve på ca. 170 boenheter. Størstedelen av disse tomtene er lokalisert i Snertingdal (90), og for øvrig i Grande (20), Lundstein (20), Redalen (10), Biri (30), og Biristrand (10). Det er kun en liten del av denne tomtereserven som har blitt bygd ut i løpet av planperioden.

#### Mål:

- Opprettholde folketallet i grendene ved hjelp av en viss mengde spredt boligutbygging i grendene.
- Øke engasjementet om å utvikle bygdene, gjennom å samarbeide om utviklingstiltak ved dialog mellom kommunen og bygdeutvalg/bygdeforum.

#### Strategi:

LNF-områder med spredt boligbebyggelse er videreført fra gjeldende plan, og arealene er avsatt i plankartet. Antall tomter som kan tillates fradelt innenfor hvert område er vist med tall i parentes i plankartet. Det er gitt egne bestemmelser til disse områdene i planbestemmelse § 13-2. For å følge opp jordvernmål er det gitt bestemmelser om at bygging fortrinnsvis skal skje på de delene av områdene som er dårligst eigna til landbruksdrift, og ikke på dyrka mark. Boligtomtene er begrenset til to dekar. Det er også gitt bestemmelser om å utarbeide tomtedelingsplan for disse områdene før kommunen kan gi fradelingstillatelse. Det er tatt ut 35 tomter for LNF-spredt boligbebyggelse i Snertingdal på bakgrunn av meklingsresultatet.

### **3.5.3 Lnf-areal for spredt fritidsbebyggelse**

Området ved Skonnord i Snertingdal på 70 dekar ble lagt inn ved forrige revisjon av kommuneplanen, og det er åpnet for å etablere inntil 10 hytter i området. § 13-3.2 i planbestemmelsene gir detaljerte føringer for utbygging innenfor området. Tiltaket er å anse som et prøveprosjekt der det åpnes for å etablere enkle hytter som er mobile i den forstand at de kan fjernes forholdsvis enkelt. Det er ikke tillatt å fradele tomter til hyttene.

I tillegg er det avsatt et mindre areal for spredt fritidsbebyggelse ved Furuset. § 13-3.1 i bestemmelsene gir føringer for hva som er tillatt innenfor dette området.

### 3.6 Bruk og vern av sjø og vassdrag med tilhørende strandsone

#### Generelt:

Mjøsa er vår viktigste drikkevannskilde og samtidig et av våre viktigste rekreasjonsområder/friluftsområder. Her skal hensynet til drikkevannsinteresser og friluftsliv veie tungt.

EU's rammedirektiv for vann; vanddirektivet, ble vedtatt av alle medlemsstatene i 2000. Direktivet ble innlemmet i EØS-avtalen og gjort gjeldende for Norge i 2007. Rammedirektivet har som hovedformål at vi skal beskytte og forbedre vannkvaliteten i vassdragene, grunnvannet og kystområdene våre. Hunnselva var med i første planperiode. Den første forvaltningsplanen og tiltaksanalysen for Hunnselva ble vedtatt og godkjent i 2010. En er nå inne i planperiode to som omfatter hele Norge. Gjøvik kommune inngår i sin helhet i vannområde Mjøsa og vannregion Glomma. Regional plan for vannforvaltning i vannregion Glomma ble vedtatt i 2015. Målsetningen er å gjennomføre tiltak for å bedre den kjemiske og økologiske miljøtilstanden, samt å unngå inngrep som forringer miljøtilstanden i vann og vassdrag.

Kommunene rundt Mjøsa har alle et spesielt ansvar for å forvalte storørretstammen i Mjøsa. I Gjøvik er det flere elver hvor mjøsørreten gyter. Det må ikke settes i gang tiltak som er til hinder for dette i framtiden.

Gjøvik har vedtatt vannkvalitetsmål for Mjøsa og alle andre vann og vassdrag i kommunen. Det skal være drikkevannskvalitet på råvannet fra Mjøsa og badevannskvalitet i strandsonen. Alle andre vann og vassdrag skal ha tilfredsstillende badevannskvalitet.

Prosjekt strandsone Mjøsa ble gjennomført som et fellesprosjekt for kommunene og fylkene rundt Mjøsa. Hensikten var å komme fram til omforente visjoner, mål og regler for Mjøsas utvikling i framtida. Prosjektet har utarbeidet "Det gode liv ved Mjøsa" med felles retningslinjer for Mjøsas strandsone. Gjøvik kommune har tidligere sluttet seg til disse retningslinjene, men har i kommuneplanen valgt å utdype disse retningslinjene videre med mer detaljerte planbestemmelser og retningslinjer. Hensynene i "Det gode liv ved Mjøsa" er således ivaretatt.

Ved forrige revisjon ble arealbruken for vannarealene detaljert i noe større grad enn tidligere i plankartet. Den nye planloven har gitt flere arealformål for vannarealene, og med tilhørende mulighet til å gi bestemmelser til disse. Planforslaget gir klare føringer for å forvalte vannarealene.

#### **3.6.1 Bruk og vern av sjø og vassdrag med tilhørende strandsone**

I plankartet er vannarealene hvor det ikke er spesifikke arealbruksinteresser avsatt til det generelle formålet bruk og vern av sjø og vassdrag med tilhørende strandsone i plankartet. Dette gjelder for Mjøsa, andre mindre vann i kommunen, samt elver og bekker.

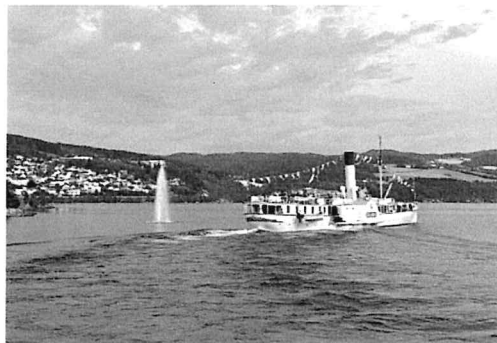

### 3.6.2 Småbåthavn

Mjøsa er populær blant båtfolket, og det er over tid etablert et variert båtplasstilbud for ulike båttyper i småbåthavner. I plankartet er de eksisterende småbåthavnene vist med eget formål.

Det er lagt inn utvidelse av småbåthavna i Rambekkvika (S1). Intensjonen er å legge til rette for å fylle ut i Mjøsa slik at arealet for båttopplag blir utvidet med ca. fem dekar. Det er behov for å flytte båttopplaget i Gjøvik sentrum ved utløpet av Hunnselva. Det er spesielt viktig å legge til rette et tilbud for opplag av seilbåter som ikke bør transporteres bort for vinterlagring.

Det er plankrav for å etablere nye småbåthavner og utvide eksisterende anlegg. Enkeltbrygger er ikke vist som småbåthavn i plankartet. Planbestemmelsene tillater ikke å etablere nye brygger og moloer utenfor områder avsatt til småbåthavn, jf. bestemmelsenes § 14- 2.



#### Videre arbeid:

- Utarbeide ny reguleringsplan for Rambekkvika båthavn.

### 3.6.3 Fiske

Det har vært drevet aktivt næringsfiske fra Furuseth gård, og det er flere notdrag og garnplasser utenfor gården. Grunnlaget for næringsfiske har blitt svekket pga blant annet kvikksølv i fisken. Fiske kan være en fremtidig del av næringsgrunnlaget til gården, og deler av arealene i Mjøsa på utsiden av gården er avsatt til område for fiske i plankartet.

### 3.6.4 Naturområder

Nedre del av Hunnselva og Bråstadelva er avsatt med formålet naturområde i plankartet. Elvene er blant annet viktige gyteelver for mjøsørret. Planformålet med tilhørende bestemmelser sikrer at naturmiljøet i elvene blir ivaretatt.

### 3.6.5 Friluftsområder

Vannarealene i Mjøsa, Skumsjøen, Ringsjøen, og andre mindre vann, er attraktive områder for friluftsliv som bading, sportsfiske og småbåtliv. Friluftsområdene i vannarealene henger naturlig sammen med friområdene på landsiden. I plankartet er friluftsområder i blant annet Mjøsa vist i sammenheng med friområder på landsiden. Det er viktig å sikre disse arealene mot inngrep som kan være til hinder for å utøve friluftsliv. Bestemmelsene § 14-6 åpner for å gjennomføre tilretteleggingstiltak som fremmer friluftinteressene i disse områdene.

### 3.7. Hensynssoner

#### 3.7.1 Støysone

Alle registrerte støysoner er vist i plankartet, og bestemmelsenes § 15-1 angir at bygge- og anleggstiltak innenfor disse sonene skal forholde seg til retningslinjene for behandling av støy i arealplanlegging (T-1442).

Det er vist gul og rød støysone ved følgende tiltak:

- Riksveger og fylkesveger
- Reviholen skytebane
- Bradalsmyra skytefelt
- Elvedalen motorsportsenter

Nøyaktigheten er tilpasset oversiktsplanlegging. Støysonene spesielt lang riks- og fylkesveger er ingen støyutredning for bebyggelsen. De er mer et tidlig varsel om at bebyggelse i sonene kan bli støyutsatt utover de tillatte grenseverdiene. Ved planlegging av ny støyfølsom bebyggelse i disse sonene er det krav om støyfaglig utredning, og nærmere krav til å ivareta støyhensynet fremgår av § 7-1.1.

Det er en avvikssone i Gjøvik sentrum der kommunen kan godkjenne støyfølsom bebyggelse selv om bebyggelsen ligger i rød støysone. § 7-1.1 c) redegjør nærmere for denne avvikssonen, inkludert hvilke avbøtende tiltak som skal være ivaretatt.

#### 3.7.2 Faresone for flom

Storflommen i Mjøsa våren 1995 førte til en betydelig kartlegging og kunnskap om hvilke områder som er flomutsatt i Gjøvik. Skadene som kan oppstå ved flom i Mjøsa er i hovedsak materielle. Flomsituasjonene er varslet og kommer gradvis. Det er i hovedsak naust og fritidsboliger som blir berørt av flom utenfor byområdet, mens det hovedsakelig er næringsbebyggelse som er flomutsatt innenfor byområdet. Transformasjonsområdene på Mjøsstranda og Huntonstranda ligger i et flomutsatt område.

Faresonen for flom (H320\_1) viser 200-års flomhøyde i Mjøsa og nedre del av Hunnselva. For Mjøsa er kote 127 meter over havet benyttet, og den tar høyde for en 200-års flomhøyde på kote 126,62 + 0,5 meter sikkerhetsmargin. Det er nylig gjennomført en flomsoneberegning for nedre del av Hunnselva, fra Alfarvegen og ned til Hunnselvas munning. Bestemmelsenes § 15-2.1 og 2 legger nærmere føringer for planlegging og tiltak innenfor flomsonen.

Det er ikke gjennomført flomsonekartlegging for andre vassdrag i kommunen, men det foreligger aktsomhetskart fra NVE. Disse er lagt inn i plankartet som aktsomhetszone for flom (H320\_2). Ved planlegging av tiltak innenfor disse sonene er det behov for avklaring av reell flomfare, og § 15-2.3 gir nærmere føringer om dette.

#### 3.7.3 Faresone for høyspentledninger

De store, eksisterende linjene er vist på plankartene med faresone (H370), med reserverte korridorer på 150 m, 100 m og 60 m bredde for henholdsvis linjer på 300 kV (kilovolt), 132 kV og linjer fra 66 kV og mindre.

Den reserverte korridorbredden er langt større enn de gjeldende forskriftene krever. Hensikten i planen er å trygge et større område mot elektromagnetisk stråling, da det finnes indikasjoner på at slik stråling kan være helsefarlig. Forskning har imidlertid ikke gitt noen entydige holdepunkter for hvilke avstander eller strålingsnivåer en bør ta hensyn til, men Statens strålevern anbefaler at det ikke bygges boliger i områder hvor strålingsnivået overskrider 0,4 µT. De viste korridorene på plankartet ivaretar dette nivået i tilstrekkelig grad. Det kan komme nye resultater i forskningen som vil gjøre det riktig å vurdere korridorbreddene på nytt. Ved søknader om tiltak innenfor korridorene er det krav om å dokumentere strålingsnivået, jf. § 15-3 i planbestemmelsene.

Det er ikke vist nye, planlagte kraftlinjer på plankartene. Eventuelle nye linjer i planperioden vil bli konsesjonsbehandlet etter energiloven. Det er innhentet nye kartdata for eksisterende kraftlinjer, og linjer som er lagt om som jordkabel i senere år er ikke vist med faresone.

#### **3.7.4 Faresone for skred**

Skredfaren i kommunen er generelt lav, men det er enkelte mindre områder der NVE har definert aktsomhetsområder for skred. Det er lagt inn faresone (H310) for skred i plankartet for de aktsomhetsområdene som berører områder med eksisterende bebyggelse eller ubebygde byggeområder.

#### **3.7.5 Sikringssone for vannforsyning**

Hemsangen hyttefelt har vannforsyning fra Hemsangen og er avsatt som sikringssone for vannforsyning.

#### **3.7.6 Sikringssone ved Raufoss industripark**

Det er innarbeidet en sikringssone ved Raufoss industripark for å ivareta sikkerhetsavstand i forhold til virksomheten i Raufoss industripark. Sikringssonen samsvarer med arealet som lå inne i planforslaget for områderegeringsplanen for Raufoss industripark før planområdet ble tilpasset ny kommunegrense.

#### **3.7.7 Faresone ved ammunisjonsdeponi i Mjøsa**

Det er innarbeidet en faresone (H\_390) med diameter på 200 meter rundt ammunisjonsdeponiet i Mjøsa der det er fare for forurensning. § 15-7 i bestemmelsene gir føringer for tiltak i området.

#### **3.7.8 Infrastruktursone med tilknytningsplikt for fjernvarme**

Eidsiva Bioenergi AS anmodet i 2017 Gjøvik kommune om å innføre bestemmelser i kommuneplanens arealdel om tilknytningsplikt for fjernvarme. Kommunestyret behandlet anmodningen i sak 120/2017, 30. november 2017. De gikk inn for å innføre bestemmelser om tilknytningsplikt til fjernvarme i innenfor konsesjonsområdet i forbindelse med revisjonen av kommuneplanens arealdel.

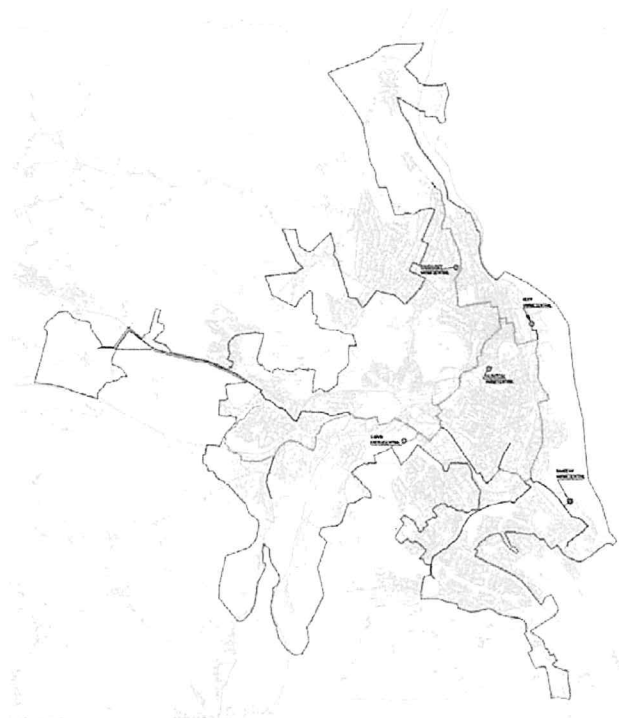

Figur 12: Rød linje viser konsesjonsgrense for fjernvarme

§ 16-1 i planbestemmelsene gjelder innenfor infrastruktursonen (H410) i plankartet og angir konkrete kriterier for hvilke tiltak som utløser tilknytningsplikt for fjernvarme. Det er satt en grense på arealstørrelse på 500 m<sup>2</sup> oppvarmet areal ved nybygg og hovedombygginger. Tilknytningsplikten slår ikke inn for bygg som tilfredsstiller visse kriterier for netto oppvarmingsbehov. Bestemmelsen åpner også for at kommunen kan gi helt eller delvis unntak fra tilknytningsplikten dersom utbygger kan dokumentere at bruk av alternative løsninger for tiltaket vil være miljømessig bedre enn tilknytning til fjernvarme.

### 3.7.9 Båndleggingssone etter kulturminneloven

Følgende områder som er automatisk freda etter kulturminneloven er avsatt som båndleggingssone iht. PBL § 11-8 bokstav d):

H730_1 Kauffeldtgården	H730_8 Øverbymarka røys
H730_2 Gjøvik gård	H730_9 Biri kirkested
H730_3 Gjøvik Stasjonsbygning	H730_10 Snertingdal kirkested
H730_4 Ramberget røys	H730_11 Bråstad gamle kirkested
H730_5 Kastad røys	H730_12 Hunn middelalderke kirkested
H730_6 Bråstad nordre røys	H730_13 Kjerkehaugen
H730_7 Berg røys	H730_14 Vardal kirkested

Eventuell konflikt med kulturminner skal avklares gjennom byggesaks-, dispensasjons-, eller reguleringsplanbehandling.

### 3.7.10 Båndleggingssone etter naturvernloven

Følgende områder er fredet etter naturvernloven, og § 17-2 angir føringer for tiltak innenfor disse områdene:

H720_1 Svennesvollene naturreservat	Edelløvskog
-------------------------------------	-------------

H720_2 Eriksrud naturreservat	Edelløvsskog
H720_3 Lindstad naturreservat	Edelløvsskog
H720_4 Bjønnaugen naturreservat	Granskog
H720_5 Evjemyra naturreservat	Myrområde
H720_6 Øytjernet naturreservat	Barskog
H720_7 Kremmerodden naturminne	Geologi / fossiler
H720_8 Brattåshaugen naturreservat	Granskog

### 3.7.11 Båndleggingssone - byggeforbudssone langs kraftledninger

Byggeforbudssonen langs 300 kV ledningsanlegg er 38 meter bredt, 19 meter målt horisontalt til hver side fra senter av ledningen. På enkeltstrekning ligger 132 kV ledningsnett parallelt med 300 kV ledningsnett, og på denne strekningen er byggeforbudssonen totalt 70 meter bred. Godkjenning av tiltak i sonen forutsetter forhåndsgodkjenning av ledningseier.

### 3.7.12 Hensynssone for landskap

Hensynssonene for landskap viderefører kulturlandskapene av særlig betydning som ble vist i forrige kommuneplan, samt en mindre utvidelse av området i Redalen. Registreringene som ligger til grunn er grovmasket. Innenfor disse områdene er det spesielt viktig å ivareta hensynet til kulturlandskapsmiljøet, og retningslinje § 19-3 angir nærmere føringer for hvordan disse områdene skal forvaltes.



Bilde: Kulturlandskap ved Bråstad

Hensynssonen for landskap er vist for følgende områder:

H550_1 Bråstad	H550_4 Vardal
H550_2 Melby	H550_5 Redalen
H550_3 Biri	H550_6 Biristrand

### 3.7.13 Hensynssone for kulturmiljø

Det er innarbeidet hensynssoner for kulturmiljø iht. PBL § 11-8 bokstav c) i plankartet for disse områdene:

H570_1	Pilegrimsleden	
H570_2	Øverbymarka	
H570_3	Jernbaneparken	(NB-område 3)
H570_4	Gjøvik gård	(NB-område 2)
H570_5	Storgata-aksen	(NB-område 4)
H570_6	Gjøvik nord	(NB-område 1)
H570_7	Arbeiderboliger i Leif Castbergs veg	(NB-område 6)
H570_8	Mustad fabrikk	(NB-område 5)
H570_9	Gjøvik kirke (listeført)	
H570_10	Biri kirke (listeført)	
H570_11	Vardal kirke (listeført)	

Retningslinjer til hensynssonene framgår av § 19.

#### **Pilegrimsleden**

Pilegrimsleden går fra Oslo til Nidaros, og er vist på plankartene på strekningen gjennom Gjøvik kommune som en 3 meter bred hensynssone for kulturmiljø. Leden er vist med samme trase som tidligere. Det er tidligere vært drøftet å legge om leden gjennom Gjøvik byområde med en endret trase som følger Mjøsa fra Rambekk til Bråstadvika. Siden denne kommuneplanrevisjonen kun er en begrenset gjennomgang av planen, er det ikke gjennomført prosess om å endre traseen for Pilegrimsleden. Det kan imidlertid være et aktuelt plantema ved neste revisjon av arealdelen.

#### **Riksantikvarens NB-register**

Gjøvik nord - Delområdet omfatter villabebyggelsen og alleen tilknyttet tidligere rv.4. Bebyggelsen i villaområdet med alléer langs Markus Thranes gate og Kyrre Grepps gate er vesentlig for Gjøviks identitet. Området ble bygd ut på tidlig 1900-tallet. Det er tre generasjoner hus i området; sveitserstil, jugend og funkis. Området er særpreget, med sentrumsnær villabebyggelse inspirert av det engelske hagebyidealet. Det er sammenhengen mellom alléene og villamiljøet som gir området sitt særpreget og kvalitet.

Industriområde Hunnselva - I området inngår Mustad fabrikk og arbeiderboliger i Leif Castbergs veg. I tillegg inngår området ved Brenneriet og Mølla.

Jernbaneparken - Området omfatter Gjøvik jernbanestasjon, og tilknyttede parkområder mellom jernbanen og bybebyggelsen.

Storgata-aksen - Området omfatter nordlige del av Storgata.

#### Gjøvik gård

Gjøvik gård har spilt en historisk viktig rolle for utviklingen av Gjøvik, og området er derfor av nasjonal interesse. Gårdens hageanlegg fungerer som en grønn lunge midt i Gjøvik. Restene av det opprinnelige hageanlegget og kanalsystemene er fortsatt bevart. Det er spesielt hovedbygningen som skiller seg ut og gir gården et staselig preg. Den hvitkalkede, klassisistiske empirebygningen er sentralt plassert øst i det åpne firkanttunet. Eiendommen med bygninger og park/hageanlegg ble fredet desember 2008.

Det er vedtatt en tiltaksplan for Gjøvik gård, og det er utarbeidet en egen landskapsplan for området.

#### **3.7.14 Gjennomføringszone - krav om felles planlegging**

Det er angitt soner med krav til felles planlegging for avgrensede områder i plankartet. Hensikten med disse sonene er å sikre at det blir helhetlige løsninger for blant annet infrastruktur, grønnstruktur og generell arealbruk innenfor områdene.

I plankartet er det vist gjennomføringszone med krav om felles planlegging for følgende områder:

- Huntonstranda
- Stensjordet
- Hovdetoppen
- Kristianslund (b43 og B19)
- Klundby og Hansvea (N4 og N5)

## 4. PROSESS, FØRINGER OG PLANDOKUMENTER

### 4.1 Planprosess og medvirkning

Varsel om oppstart av revisjonsarbeidet ble kunngjort samtidig med høring av forslag til planprogram 3. juni 2016 med åpning for innspill og forslag til arealbruksendringer. Det ble mottatt en rekke innspill til arealbruksendringer, og disse er konsekvensutredet.

Planprogrammet la vekt på det det skulle være en begrenset revisjon av arealdelen, med blant annet fokus på næringsområder, sykehustomt, varehandel, senterstruktur og landskapsanalyse. Behovet for nye boligområder er begrenset, men planprogrammet fremhevet behov for nye arealer på Biri, samt sentrumsnære arealer i byen. I tillegg ble det lagt føringer om forbedring av den pedagogiske oppbyggingen av plandokumentene. Revisjonen av kommuneplanens samfunnsdel og arealdel startet parallelt, og det ble innledningsvis gjennomført flere åpne folkemøter ulike steder i kommunen. Samfunnsdelen av kommuneplanen ble vedtatt i 2018, og de langsiktige arealstrategiene ligger der.

Underveis i prosessen har kommuneplanens arealdel vært tema i drøftingsmøter i ulike råd og utvalg. Det er gjennomført workshop med utvidet formannskap om sentrumsutvikling. Utkast til planforslag ble også drøftet i regionalt planforum 21. mai 2019.

Planforslaget ble behandlet i Formannskapet 19. juni 2019, og det ble fattet vedtak om utlegging av planforslaget til offentlig ettersyn.

I høringsperioden ble det arrangert åpne møter om planforslaget i Gjøvik rådhus og på Biri. I tillegg ble det arrangert et frokostmøte med bransjen om planen. Planforslaget ble også drøftet i ungdomsrådet i høringsperioden, og i tillegg er barn og unge sin medvirkning ivaretatt gjennom involvering av barnerepresentanten. Rådet for funksjonshemmede og eldrerådet er orientert om planforslaget, og disse er også involvert i høringsperioden med mulighet for uttalelse.

Formannskapet fattet vedtak om enkelte omprioriteringer i planforslaget og løsningsforslag for innsigelser 29. april 2020.

Det er gjennomført en omfattende dialogprosess med innsigelsesmyndighetene for å løse alle innsigelsene til planforslaget. Det har vært en rekke møter disse myndighetene. Det ble gjennomført felles befaring av utbyggingsområder med innsigelser 26. mai.

Formannskapet fattet vedtak 10. juni 2020 med begjæring om mekling om 8 gjenstående innsigelser til utbyggingsområder. Øvrige 29 innsigelser ble avklart gjennom dialogprosessen. Første meklingsmøte ble gjennomført 19. august 2020, og dette ble fulgt opp med ekstra møte 15. september. Meklingsresultatet ble at innsigelsen fra Statens vegvesen B1 Brobakken ble opprettholdt og må avklares av departementet. Det ble enighet om en helhetlig løsning for de øvrige innsigelsene. B2 Slåtsveen Aas gård er tatt ut, B8 Torkejordet er tatt ut, innsigelsene til B17 Østbyhøgda er frafalt, B24 Fautsveen er tatt ut, innsigelsene til K4 og N7 Sembshagen er frafalt, og innsigelsene til FT1 Bråstadvika camping er frafalt. Forhandlingene i meklingen førte også til at område b42 Smedmoen er tilbakeført til LNF-formål, og det samme gjelder 35 tomter for LNF- spredt boligbygging i Snertingdal.

Planen ble vedtatt i kommunestyret 29. oktober 2020.

## 4.2 Viktige føringer

De mest relevante nasjonale, regionale og lokale føringer for planarbeidet er listet opp her.

### Nasjonale føringer

- Nasjonale forventninger til regional og kommunal planlegging (14.5.2019)
- Statlige planretningslinjer for samordnet bolig-, areal- og transportplanlegging (26.9.2014)
- Statlige planretningslinjer for klima- og energiplanlegging og klimatilpasning (28.9.2018)
- Rikspolitiske retningslinjer for å styrke barn og unges interesser i planleggingen (20.9.1995)
- Rikspolitiske retningslinjer for vernede vassdrag (10.11.1994)
- St.meld. nr. 23 (2001-2002) Bedre miljø i byer og tettsteder
- St.meld. nr. 26 (2006-2007) Regjeringens miljøpolitikk og rikets miljøtilstand
- St.meld. nr. 9 (2011-2012) Landbruks- og matpolitikken – Velkommen til bords
- St.meld. nr. 21 (2011-2012) Norsk klimapolitikk
- St.meld. nr. 34 (2012-2013) Folkehelsemeldingen – God helse - felles ansvar
- St.meld. nr. 35 (2012-2013) Framtid med fotfeste– Kulturminnepolitikken
- St.meld. nr. 19 (2014-2015) Folkehelsemeldingen – Mestring og muligheter
- St.meld. nr. 14 (2015-2016) Natur for livet - Norsk handlingsplan for naturmangfold
- St.meld. nr. 18 (2015-2016) Friluftsliv - Natur som kilde til helse og livskvalitet
- St.meld. nr. 18 (2016-2017) Berekraftige byer og sterke distrikt
- St.meld. nr. 33 (2016-2017) Nasjonal transportplan 2018-2029
- St.meld. nr. 9 (2018-2019) Handelsnæringen - når kunden alltid har rett
- Nasjonal jordvernstrategi, St.prp. 127S (2014-2015)
- Bolig for velferd, nasjonal strategi for boligsosialt arbeid (2014-2020)
- Fortetting med kvalitet, veileder T-1267
- Planlegging av fritidsbebyggelse, T-1450
- Retningslinjer for behandling av støy i arealplanleggingen, T-1442
- Retningslinjer for behandling av luftkvalitet i arealplanlegging, T-1520
- Overvann i byer og tettsteder, NOU 2015:16
- Rundskriv H-5/18 Samfunnssikkerhet i planlegging og byggesaksbehandling
- Planlegging av grønnsstruktur i byer og tettsteder, M100-2014
- Retningslinje for planlegging og utbygging i fareområder langs vassdrag, NVE 1/2008

### Regionale føringer

- Regional planstrategi 2016-2020
- Regional plan for attraktive byer og tettsteder
- Byregion-programmet- (ByR-programmet)
- Regional vannforvaltningsplan for vannregion Glomma 2016-2021 og Tiltaksanalyse for vannområde Mjøsa.
- Det gode liv ved Mjøsa, med retningslinjer for planlegging i strandsona, datert 01.07.08.
- Regional næringsplan 2016-2026
- Areal- og transportstrategi for Mjøsbyen

- Regional plan for samfunnssikkerhet og beredskap 2018-2021 - Risiko- og sårbarhetsanalyse for Oppland fylke
- Kulturarvstrategi for Oppland 2015-2020
- Regional plan for folkehelse 2012-2016
- Regional plan for klima og energi 2013-2014
- Strategisk plan for Gjøvikregionen 2018-2020

#### **Kommunale føringer**

- Langtidsplan 2018 - kommuneplanens samfunnsdel
- Langtidsplan 2013 - kommuneplanens arealdel, vedtatt 27.3.2014
- Strategi for ny byutvikling  
Samordnet areal og transportstrategi for Gjøvik, Visjon Gjøvik 2030
- Kommunedelplan for sentrum - Verneplanen
- Boligstrategisk plan
- Kommunedelplan for klima 2018-2022
- Prosjekt "Digitale Barnetråkk"
- Plan for hovednett for sykkel
- Trafikksikkerhetsplan
- Parkeringsstrategi for Gjøvik sentrum
- Gatebruksplan for Gjøvik sentrum
- Hovedplan for vann og avløp 2020-2031
- Kommunal plan for idrett, fysisk aktivitet og friluftsliv 2020 -2023
- Plan for utvikling av Gjøvik som universitets- og studentby
- Utbyggingsplan for barnehagesektoren 2013-2025

### **4.3 Plandokumenter og kunnskapsgrunnlag**

#### **Plandokumenter:**

Planmaterialet til kommuneplanens arealdel for Gjøvik kommune 2019-2031 består av disse dokumentene, som i sin helhet erstatter tidligere arealdel, godkjent 27.3.2014:

#### Plankart med juridisk virkning:

Plankartet består av en kombinasjon av arealformål og hensynssoner, og er juridisk bindende.

Digital versjon av plankartet ligger i Gjøvik kommune sin kartweb.

#### PDF-versjon:

1. Hele kommunen
2. Gjøvik byområde
3. Lundstein
4. Redalen
5. Biristrand
6. Biri
7. Nedre Snertingdal
8. Midtre Snertingdal
9. Øvre Snertingdal
10. Grande
11. Skansen

Plankart med hensynssoner som har juridisk virkning (tematiske plankart):

12. Faresone for flom, skred, og høyspentledninger, samt sikringssone for vannforsyning
13. Båndleggingssoner etter kulturminneloven og naturvernloven, samt hensynssoner for kulturlandskap og kulturmiljø
14. Støysoner
15. Infrastruktursone for tilknytningsplikt innenfor fjernvarmekonsesjonsområde
16. Gjennomføringssone - krav om felles planlegging
17. Bestemmelsesområder (vises i planbestemmelsene)

Temakart som ikke har juridisk virkning:

18. Byvekstgrense i Gjøvik byområde
19. Fremtidige veger og gang- og sykkelveger

Plankartet er utarbeidet på bakgrunn av eiendomsinformasjonen i matrikkelen, gjeldende reguleringsplaner, tidligere kommuneplan og lokalkunnskap. Kommuneplanen er en grovmasket oversiktsplan for alle arealene i kommunen, og i enkelte tilfeller vil det kunne være manglende samsvar mellom innholdet i plankartet og reell arealbruk. Slike feil kan blant annet ha oppstått på bakgrunn av feil eiendomsinformasjonen i matrikkelen. Ved enkeltsaksbehandling kan det tas hensyn til slike forhold dersom det har oppstått åpenbare feil.

Planbestemmelser og retningslinjer

Bestemmelsene er juridisk bindende. Retningslinjene ikke er juridisk bindende, men er av veiledende og informativ karakter. De gir føringer for rettslig og planfaglig vurdering av de enkelte arealformålene, hensynssonene og bestemmelsene.

Planbestemmelser og retningslinjer er i stor grad videreført fra forrige kommuneplan. Det har kommet inn bestemmelser og retningslinjer for flere nye tema. Spesielt sentrale er følgende nye bestemmelser: §§ 7-1.8 Massehåndtering, 7-3 Byform, 7-9 Lokalisering av virksomheter, 7-10 Handel og kjøpesenter, 8 Forhold som skal avklares og belyses i reguleringsplan, 9-1 Tetthet, 9-2 Bokvalitet og boligsammensetting og 16-1 med tilknytningsplikt for fjernvarme.

Dokumentet følger systematikken gitt i plan- og bygningslovens §§ 11-7 - 11-11. For å bedre den pedagogiske oppbyggingen av dokumentet er retningslinjene nå plassert rett etter bestemmelsene for de ulike temaene.

Bestemmelsene består av to hoveddeler. De generelle bestemmelsene med tilhørende retningslinjer gjelder for hele kommunen uavhengig av arealformål og hensynssoner i plankartet. Det spesielle bestemmelsene med tilhørende retningslinjer gjelder for spesifikke arealformål og hensynssoner i plankartet.

I tillegg er det lagt inn bestemmelsesområder som gjelder for avgrensede områder:

1. Bestemmelsesområde for boligområder med småhusbebyggelse - § 9-3.1
2. Bestemmelsesområde for forretningsområder for storvarehandel - § 9-6 b).
3. Bestemmelsesområde for parkering - indre sentrumssone - § 6-4.2  
Bestemmelsesområde for støy - avvikssone - § 7-1.1 c)
4. Bestemmelsesområde for parkering - ytre sentrumssone - § 6-4.2

### Planbeskrivelse

Planbeskrivelsen redegjør for planens formål, prioriterte plangrep som følger opp kommuneplanens samfunnsdel, og beskriver innholdet i de ulike formålene og hensynssonene i planen. Planbeskrivelsen er ikke juridisk bindende, men supplerer plankartet og planbestemmelsene.

### Konsekvensutredning

Konsekvensutredningen er en overordnet vurdering av konsekvensene av planen, og en vurderer konsekvensene av de enkelte innspillene til endret arealbruk.

### Risiko- og sårbarhetsanalyse

Risiko- og sårbarhetsanalysen er en overordnet analyse av risiko- og sårbarhet i kommunen generelt, og spesielt for de nye utbyggingsområdene.

### **Kunnskapsgrunnlag:**

- Landskapsanalyse utarbeidet av Rambøll
- Analyse av varehandel og senterstruktur for Gjøvik utarbeidet av Norconsult
- Boligsosial analyse utarbeidet av Gjøvik kommune.
- Tomtestudie sykehus Gjøvik kommune utarbeidet av Sweco, datert 5.1.2017
- Tomtestudie næringsområder, Gjøvik kommune.
- Kommunestyrevedtak 120/2017 30.november 2017 om innføring av tilknytningsplikt for fjernvarme i forbindelse med revisjon av kommuneplanens arealdel.
- Rapport fra workshop i utvidet formannskap om sentrumsutvikling,
- Notat - gjennomgang av eksisterende boligområder i gjeldende kommuneplan, mai 2019.

## **4.4 Naturgitte betingelser**

Gjøvik kommune har et totalareal på 672 km<sup>2</sup>.

Gjøvik kommune består i hovedsak av tre øst/vest-gående dalfører med åspartier i mellom. Disse samles i et flattere terreng ned mot Mjøsa i øst. Bysentrumet ligger i det sør-østre hjørnet i kommunen. I hvert dalføre renner elvene; Vismunda i Biri, Stokkelva i Snertingdal og Vesleelva i Vardal (munner ut i Hunnselva før bysentrum).

Det meste av fjellgrunnen i kommunen består av lagdelte avsetningsbergarter og noen omvandlingsbergarter (gneis). Forkastninger i jordskorpa og isbreens påvirkning gjennom transport av blokker av stein, sand og grus i smeltevannet, har i store trekk formet terrenget slik det er i dag. Da isen smeltet, ble løsmassene liggende i varierende tykkelse over berggrunnen.

Det kalkrike fjellet i Biri og de bløte skiferområdene i Vardal og Snertingdal, er årsaken til at noen områder har bedre kvalitet på jordsmonnet enn ellers. I de høgereliggende strøkene hvor jorda for det meste er blitt til som følge av forvitring av grunnfjellet, og hvor utvaskingen av jordsmonnet har vært kraftig, er det for det meste skog i dag. Der hvor jordlaget i tillegg er ganske tynt, som på Vardalsåsen og deler av Biri- og Snertingdalsåsen, er det i dag større områder med myrer, vann og lite produktiv skog.

Landbruksarealene er gjerne konsentrert på "solsiden", og skogen på "skyggesiden". Gjøvik er en av de største jord- og skogbrukskommunene i Oppland.

**LANGTIDSPLAN 2018**

**KOMMUNEPLANENS AREALDEL**  
**2020 - 2032**

**BESTEMMELSER OG RETNINGSLINJER**



GJØVIK KOMMUNE

Sektor for Samfunnsutvikling

Sist revidert 14. oktober 2020

Vedtatt 29.10.2020

## INNHOLDSFORTEGNELSE

<b>DEL 1: GENERELLE BESTEMMELSER.....</b>	<b>6</b>
FORMÅL OG VIRKEOMRÅDE .....	6
KAP. 1    RETTSVIRKNING.....	6
§ 1-1    Rettsvirkning.....	6
§ 1-2    Forholdet til kommunedelplaner .....	6
§ 1-3    Reguleringsplaner som gjelder foran kommuneplanens arealdel .....	7
§ 1-4    Forholdet til øvrige reguleringsplaner.....	9
Kap.2    Plankrav.....	9
§ 2-1    Plankrav .....	9
§ 2-2    Unntak fra plankrav.....	10
Kap.3    Utbyggingsavtaler.....	11
§ 3-1    Utbyggingsavtaler.....	11
Kap. 4    Krav til nærmere angitte tekniske løsninger.....	11
§ 4-1    Krav til vegger.....	11
§ 4-2    Krav til vannforsyning, avløp og overvannshåndtering.....	12
§ 4-3    Krav til avfallshåndtering.....	13
Kap. 5    Rekkefølgekrav .....	13
§ 5-1    Rekkefølgekrav for å kunne bygge ut.....	13
§ 5-2    Rekkefølgekrav til konkrete utbyggingsområder .....	14
Kap. 6    Formings-, miljø- og funksjonskrav .....	14
§ 6-1    Byggegrenser .....	14
§ 6-2    Universell utforming.....	17
§ 6-3    Skilt og reklame .....	18
§ 6-4    Parkering.....	23
§ 6-5    Midlertidig arealbruk.....	30
§ 6-6    Barn og unge.....	30
§ 6-7    Kriminalitetsforebygging .....	30
§ 6-8    Folkehelse.....	31
§ 6-9    Uteoppholdsareal og lekeplasser .....	31
Kap. 7    Miljøkvalitet, estetikk, og bygningsvern.....	36
§ 7-1    Miljøkvalitet.....	36
§ 7-2    Byggeskikk og estetikk.....	41
§ 7-3    Byform .....	42
§ 7-4    Bygningsvern og kulturminner .....	43
§ 7-5    Landskap.....	45
§ 7-6    Vassdrag og vassdragsnære områder .....	45

§ 7-7	Belysning.....	46
§ 7-8	Prioritert art.....	48
§ 7-9	Lokalisering av virksomheter – generelt .....	48
§ 7-10	Handel og kjøpesenter .....	48
Kap. 8	forhold som skal avklares og belyses i reguleringsplanarbeid .....	50
§ 8-1	Transport og mobilitet.....	50
§ 8-2	Trafikksikkerhet .....	50
§ 8-3	Mobilitetsplan .....	51
<b>DEL II: BESTEMMELSER TIL AREALFORMÅL .....</b>		<b>52</b>
Kap. 9	Bebyggelse og anlegg .....	52
§ 9-1	Tetthet .....	52
§ 9-2	Bokvalitet og boligsammensetting .....	52
§ 9-3	Boligbebyggelse.....	53
§ 9-4	Fritidsbebyggelse.....	58
§ 9-5	Sentrumsformål.....	60
§ 9-6	Forretninger.....	62
§ 9-7	Offentlig eller privat tjenesteyting .....	62
§ 9-8	Fritids- og turistformål.....	62
§ 9-9	Råstoffutvinning .....	63
§ 9-10	Næringsbebyggelse .....	63
§ 9-11	Idrettsanlegg.....	64
§ 9-12	Grav og urnelund.....	64
§ 9-13	Kombinert bebyggelse og anleggsformål.....	64
§ 9-14	Andre typer nærmere angitt bebyggelse og anlegg - bybebyggelse .....	64
§ 9-15	Andre typer nærmere angitt bebyggelse og anlegg – kommunaltekniske anlegg ...	64
Kap. 10	Samferdselsanlegg.....	65
§ 10-1	Holdningsklasser for avkjørsler til veg.....	65
§ 10-2	Hovednett for sykkel .....	67
§ 10-3	Gang og sykkelveg .....	67
Kap. 11	Grønnstruktur.....	67
§ 11-1	Grønnstruktur (G).....	67
§ 11-2	Naturområde .....	68
§ 11-3	Friområde (F).....	68
§ 11-4	Parkområder i sentrum (P).....	69
Kap. 12	Forsvaret.....	69
§ 12-1	Område for Forsvaret.....	69
Kap. 13	Landbruks-, natur- og friluftsområder.....	69

§ 13-1	Nødvendige tiltak for landbruk og gårdstilknyttet næringsvirksomhet.....	69
§ 13-2	Spredt boligbebyggelse i LNF-område.....	70
§ 13-3	Spredt fritidsbebyggelse i LNF-område.....	71
§ 13-4	Nettstasjoner i LNF-områder.....	73
Kap. 14	Bruk og vern av vassdrag med tilhørende strandsone.....	73
§ 14-1	Generelt om vannforekomster.....	73
§ 14-2	Generelt for enkelt- og fellesbrygger, båtopplag, bøyer og moringer.....	73
§ 14-3	Småbåthavn.....	74
§ 14-4	Fiske.....	74
§ 14-5	Naturområde.....	74
§ 14-6	Friluftsområde.....	74
<b>DEL III: BESTEMMELSER TIL HENSYNSSONER .....</b>		<b>75</b>
Kap. 15	Sikrings-, støy- og faresoner.....	75
§ 15-1	Støysoner.....	75
§ 15-2	Faresone for flom.....	75
§ 15-3	Faresone for kraftlinjer - Høyspenningsanlegg.....	76
§ 15-4	Faresone for skred.....	76
§ 15-5	Sikringssone for nedslagsfelt for drikkevann.....	76
§ 15-6	Sikringssone ved Raufoss industripark.....	76
§ 15-7	Faresone ved ammunisjonsdeponi i Mjøsa.....	77
Kap. 16	Sone med særlige krav til infrastruktur.....	77
§ 16-1	Tilknytningsplikt for fjernvarme.....	77
Kap. 17	Båndleggingssoner.....	77
§ 17-1	Båndleggingssone etter lov om kulturminner.....	77
§ 17-2	Båndleggingssone etter lov om naturvern.....	78
§ 17-3	Byggeforsbudssone langs kraftledninger (H740_1).....	78
Kap. 18	Sone med krav om felles planlegging.....	78
§ 18-1	Krav om felles planlegging på Huntonstranda (H810_4).....	78
§ 18-2	Krav om felles planlegging på Stensjordet (H810_3).....	79
§ 18-3	Krav om felles planlegging på Hovdetoppen (H810_2).....	79
§ 18-4	Krav om felles planlegging på Kristianslund (b43 og B19 – H810_1).....	79
§ 18-5	Krav om felles planlegging for Klundby og Hansvea (N4 og N5 – H810_5).....	79
<b>DEL IV: RETNINGSLINJER TIL HENSYNSSONER .....</b>		<b>80</b>
Kap. 19	Sone med særlige hensyn.....	80
§ 19-1	Bevaring av kulturmiljø (H570_1-11).....	80
§ 19-2	Pilegrimsleden (H570_1).....	80
§ 19-3	Bevaring av kulturlandskap (H550_1-6).....	80

<b>DEL V: VEDLEGG.....</b>	<b>81</b>
Vedlegg 1: Gjeldende lover og regelverk .....	81
Vedlegg 2: Definisjoner .....	83

---

## DEL 1: GENERELLE BESTEMMELSER

---

### FORMÅL OG VIRKEOMRÅDE

Kommuneplanens arealdel skal sørge for at vi oppnår målene i kommuneplanens samfunnsdel, og spesielt de langsiktige arealstrategiene. Disse overordnede plangrepene er prioritert for å tilrettelegge for den samfunnsutviklingen vi ønsker oss:

- Gjøvik skal bli mer by - et urbant og attraktivt regionsenter ved Mjøsa.
- Gjøvik skal være attraktiv universitetsby - med teknologikompetanse og innovasjonskraft.
- Gjøvik skal drive offensiv næringsutvikling - for bedriftsetableringer og arbeidsplassvekst.
- Gjøvik skal være ledende miljø- og klimakommune - kjent for bærekraftige prioriteringer.
- Gjøvik skal ha velferd, trygghet og livskvalitet - med gode kommunale tjenester og tilbud.

Kommuneplanens arealdel skal bidra at vi får effektive og forsvarlige plan- og byggesaksprosesser.

### KAP. 1 RETTSVIRKNING

(PBL §§ 1-5 og 11-6)

#### § 1-1 Rettsvirkning

- |   |
|---|
| <p>a) Arealbruken slik den er vist på plankartet og de utfyllende bestemmelsene, er rettslig bindende etter § 11-6 i plan- og bygningsloven (heretter kalt PBL).</p> <p>b) Dersom ikke annet er vedtatt gjelder en ny plan foran gammel plan.</p> |
|---|

#### Retningslinjer:

Retningslinjene klargjør hvordan det faktiske og rettslige planinnholdet er å forstå, og hvordan man kan påberegne at planbestemmelsene blir praktisert. De er ikke juridisk bindende, men er veiledende og har en informativ karakter. Retningslinjene gir føringer for rettslige og planfaglige vurderinger av arealformålene, hensynssonene og bestemmelsene.

#### § 1-2 Forholdet til kommunedelplaner

<p>Disse kommunedelplanene skal fortsatt gjelde foran kommuneplanens arealdel for alle bygge- og tiltakssaker innenfor planenes begrensning:</p>
--

- |   |
|---|
| <ul style="list-style-type: none"><li>• KDP19970001 - Ny RV.33, parsell Opsal-Bondelia</li><li>• KDP19980001 - Bygningsvern og tilhørende fysisk utvikling i Gjøvik sentrum (Verneplan)</li><li>• KDP20110001 - E6 Biri-Vingrom</li><li>• KDP20140001 - E6 Moelv-Biri</li></ul> |
|---|

<p>Kommunedelplan som er opphevet ved vedtak av kommuneplanens arealdel:</p>
--

- |  |
|--|
| <ul style="list-style-type: none"><li>• KDP20070001 - FV.155 Tobru - Hørstadskauen</li></ul> |
|--|

## § 1-3

## Reguleringsplaner som gjelder foran kommuneplanens arealdel

Reguleringsplaner uten detaljeringssone H910 i plankartet  
Reguleringsplanene som er listet opp nedenfor skal fortsatt gjelde foran kommuneplanens arealdel. Kommuneplanens bestemmelser og retningslinjer supplerer disse planene på tema som ikke er behandlet i reguleringsplanene.

PlanID	Plannavn	Vedtaksdato
05020149	Nygaard industriområde	02.05.1991
05020155	Sigstadplassen - endring	20.11.1991
05020246	Massedeponi Askimhaugen	08.11.2001
05020265	Parkgården	23.09.2004
05020269	Kvartal 25	31.03.2005
05020281	Ringsjøen øst	28.09.2006
05020286	Kvartal 26 (Gjøvik tinghus)	29.03.2007
05020287	Dalborglia	03.05.2007
05020289	Kvartal 10	01.11.2007
05020290	Onsrudvatna hyttefelt	29.11.2007
05020291	Kristianslund 2	13.12.2007
05020293	Kvartal 16	21.02.2008
05020294	Kjøpesenter ved Kallerud (Mustad vest)	27.03.2008
05020301	Damstedet sør	22.01.2009
05020302	Gjøvik sentrum nord	26.03.2009
05020303	Fylkesveg 155 Tobru - Hørstadskauen	17.06.2009

Reguleringsplaner vist med detaljeringssone H910 i plankartet

Reguleringsplanene som er listet opp nedenfor er vist med detaljeringssone H910 i plankartet, og skal fortsatt gjelde foran kommuneplanens arealdel. Kommuneplanens bestemmelser og retningslinjer supplerer disse planene på tema som ikke er behandlet i reguleringsplanene.

PlanID	Plannavn	Vedtaksdato
05020130	Kvartal 27	02.09.2009
05020245	Fredvika - Steinerskolen	08.04.2016
05020261	Fritjof Nansens veg 51	03.06.2011
05020285	Diseth, Biri	22.06.2011
05020288	Birstrand sentrum - endring	25.02.2013
05020299	Ås skog vest	26.03.2015
05020304	CC Gjøvik nordvest	26.11.2009
05020305	Gjøvik lompebakeri - Åslendevegen 261 mfl.	29.04.2010
05020307	Bakkestumpen 2	17.06.2010
05020308	Gjøvik skysstasjon	07.09.2010
05020309	Dempa	17.11.2010
05020311	Kongelstad og Øistad hytteområder felt H21 og H22	19.06.2014
05020312	Bondelia strand	31.03.2011
05020315	Kvartal 114	16.06.2011
05020318	Kallerudlia 9	31.03.2011
05020319	Farverikvartalet	28.05.2015
05020322	Redalen barnehage og Redalen idrettsplass	16.06.2011
05020323	Vestre Totenveg 46	21.06.2012
05020325	Øvre Gjøvik gård	25.06.2020
05020326	Lillekollvegen 14	12.12.2013
05020327	Sundby (H16) i Snertingdal	12.12.2013
05020328	Del av kvartal 21 - Tordenskjoldsgate 3-5	27.10.2011
05020330	Onsrudenga hyttefelt	28.04.2011

05020332	Lundstein skole	31.05.2012
05020333	Kvartal 14	03.05.2018
05020334	Vikenstranda	08.10.2015
05020336	Brattbergsetra - Ankerlia	25.04.2013
05020337	Fv. 132 Hornaas - Haug kirke	25.04.2013
05020338	Berg terrasse II	26.09.2013
05020342	Sandberg	08.10.2015
05020343	Skoglund øst boligområde	28.04.2016
05020344	Amsrudvegen 2-4	30.10.2014
05020345	GS langs FV. 330 Rogne - Birstrandvegen 548	20.06.2013
05020346	GS langs Fv. 330 Strandheim - Fegring	20.06.2013
05020347	Bjørnsveen panorama	29.09.2016
05020348	E6 Svenesvollene - Roterud	20.06.2013
05020349	Sembshagen massetak	24.04.2014
05020350	GS-veg i Snerthingdal sentrum, fv. 249	26.03.2015
05020351	Øverbyvegen 51-53	26.11.2015
05020352	Østvold boligfelt trinn 2	04.05.2017
05020353	Panoramavegen boligområde	28.04.2016
05020354	Hunnselvas munning	17.12.2015
05020356	Strandvegen terrasse	27.11.2014
05020358	Sagstugrenda boligområde	03.05.2018
05020359	Del av Brusvehagen vest, gnr. 66, bnr. 245	26.03.2015
05020360	Damstedet næringspark	18.06.2015
05020361	FV.33 Strandgata - Kaspergården. Kollektivløsning	26.11.2015
05020362	Fv.33 Strandgata sør. Miljøgate	26.11.2015
05020364	Vinterhugu	04.05.2017
05020365	Fv.155 Hørstadskauen - Nordenga	18.02.2016
05020366	Rv. 4 GS-veg Kolberg - Bråten	28.04.2016
05020367	Kvartal 42- Eidsvoll plass/Gjøvik barnehage	18.06.2015
05020369	Kallerud næringspark	16.06.2016
05020370	Strandgata 40	27.10.2016
05020371	Fv. 172 Hans Mustadsgate-Marcus Thranes gate - sykkelveg	26.11.2015
05020373	Solhaugjordet	04.05.2017
05020374	Sommerro	15.06.2017
05020375	Vind idrettspark	13.12.2018
05020376	Honne	27.10.2016
05020379	Kvartal 15	24.11.2016
05020380	Nygaard - Topp	04.05.2017
05020382	Disetsvingen	29.09.2017
05020383	Rambekkevegen 9	21.03.2019
05020384	Amsrud masseuttak	20.06.2019
05020387	Åndalen pukkverk	14.06.2018
05020388	Mattisrudsvingen 5-7	16.02.2017
05020390	Bråstadvika - vestre	04.05.2017
05020392	Campus Gjøvik - endring	01.11.2018
05020393	Dalborgmarka pukkverk	14.06.2018
05020394	Kvartal 23 / Trondhjemsvegen 4	03.05.2018
05020398	Skolegata 8	11.04.2019
05020399	Kirkeby sør bydelssenter	28.09.2017
05020400	Kvartal 37	23.05.2019
05020402	Landingsplass for helikopter ved Gjøvik sykehus	29.11.2018
05020403	Gang- og sykkelveg Kragebergvegen	14.06.2018
05020406	Rv.4 trafikkisikkerhetstiltak Ramberget - Kolberg	01.11.2018
05020407	Åskollvegen	13.12.2018
05020408	Niels A. Nielsens veg 1	14.06.2018
05020409	Røverdalen studentblokker og parkeringsanlegg	26.09.2019

05020410	Skjerven næringspark	24.09.2020
05020411	Biri omsorgssenter	22.03.2018
05020416	Store Slagggveg 9	13.12.2018
05020419	Sigstadplassen	13.12.2018
05020422	Biri idrettspark	26.03.2020
05020423	Store Slagggveg 14	20.06.2019
05020429	Brusvehagen gang- og sykkelveg	20.02.2020
05020430	Bondelia Park	20.02.2020
05020435	Redalen vannpumpestasjon	26.03.2020

#### Retningslinje:

Reguleringsplaner som blir godkjent etter vedtak av kommuneplanens arealdel gjelder foran kommuneplanen.

### § 1-4 Forholdet til øvrige reguleringsplaner

- Kommuneplanens arealdel går foran øvrige eldre reguleringsplaner som ikke er listet opp i § 1-3, men de vil fortsatt gjelde så langt de ikke er i motstrid med kommuneplanens arealdel.
- Reguleringsplaner som inneholder formålet spesialområde bevaring gjelder foran kommuneplanens arealdel for dette temaet.
- Byggegrenser i reguleringsplanene gjelder foran byggegrensene i § 6-1.2.

#### Retningslinjer:

- Der kommuneplanen angir ny føring for arealbruken (arealformål) vil de delene av reguleringsplanen/bebyggelsesplanen være i motstrid med kommuneplanen.
- Arealformål i kommuneplanen er ikke i motstrid til mer detaljerte underformål i samme arealkategori i reguleringsplan.

## KAP.2 PLANKRAV

(PBL § 11-9 nr 1)

### § 2-1 Plankrav

- Tiltak som nevnt i PBL § 20-1 første ledd bokstav a, b, d, e, k, l og m kan ikke finne sted før det foreligger reguleringsplan.
- For Huntonstranda, Stensjordet, Hovdetoppen, Kristianslund, Hanssvea/Klundby er det stilt krav om felles reguleringsplan, jf. § 18-1 til § 18-5.
- Det er krav om felles reguleringsplan for alle eiendommene innenfor et kvartal i Gjøvik sentrum, jf. §§ 9-5.1 b) og 9-14 b). Der det er egnet reguleringsplan av nyere dato for hele eller deler av kvartalet kan kommunen gjøre unntak fra dette kravet.
- Innenfor gul og rød støysone kan man ikke bygge nye boliger, fritidsboliger, pleieinstitusjoner, skoler og barnehager, eller bruksendringer og fradele til slikt formål, før området inngår i reguleringsplan.

#### Retningslinje for plankrav:

- Kommunen kan kreve reguleringsplan der det etter kommunens skjønn er snakk om større tiltak som sammen eller hver for seg
  - har betydning for omgivelsene,

- berører mange interessenter,
  - har betydning for nasjonale og regionale interesser
  - er i strid med kommunens vedtatte mål og prioriteringer,
  - trenger nærmere dokumentasjon, vurdering og avklaring i henhold til bestemmelse om estetikk, arkitektur og byform.
2. Kommunen kan ikke gi unntak fra reguleringsplankravet for større bygge- og anleggstiltak og andre tiltak som kan få vesentlige virkninger for miljø og samfunn.

## § 2-2 Unntak fra plankrav

Det er unntak fra plankravet i § 2-1 for disse tiltakene:

- a) Tiltak på eksisterende eiendommer for boligbebyggelse som er i samsvar med bestemmelsene i §§ 9-3.1 og 9-3.2.
- b) Tiltak på eksisterende eiendommer for fritidsbebyggelse som er i samsvar med bestemmelsene i § 9-4.
- c) Søknadspliktige tiltak i LNF-områder som er i samsvar med formålet, inkludert områder med spredt boligbebyggelse og spredt fritidsbebyggelse, jf. §§ 13-1 - 13-4.
- d) Uttak av masser som selvstendig tiltak og for kommersiell drift skal normalt ha hjemmel i reguleringsplan. Unntak fra plankravet gjelder masseuttak der volumet er under 1000 m<sup>3</sup>, berørt areal er under 1 dekar, og avvik fra eksisterende terreng er under 3 meter.
- e) Massedeposering og utfylling skal ha hjemmel i reguleringsplan. Unntak fra plankravet gjelder tiltak som berører et areal mindre enn 1 dekar, volumet er under 1000 m<sup>3</sup>, og avviker mindre enn 3 meter fra eksisterende terrengnivå.
- f) Unntak fra plankrav for å deponere masser i LNF-områder gjelder for tiltak der samtlige av disse kriteriene er oppfylt:
  1. Tiltaket er til vesentlig nytte for landbruksdriften.
  2. Det er dokumentert opprinnelsessted og at det er rene masser.
  3. Tiltaket berører mindre enn 10 dekar og avviker mindre enn 3 meter fra eksisterende terrengnivå.
  4. Tiltaket har begrensede konsekvenser for miljø og samfunn.
  5. Tiltaket utløser ikke spesielt behov for medvirkning.
  6. Det blir brukt jordfaglig kompetanse til å planlegge og utføre.
  7. Anleggsfasen er begrenset til 3 år og til én samtidig lokalitet per grunneiendom.
  8. Tiltaket skal være avsluttet og ferdigstilt før kommunen kan gi tillatelse til nye deponeringstiltak på den samme eiendommen.
- g) I områder avsatt til grønnstruktur (inkludert underformål) tillates enkel tilrettelegging for friluftsliv i form av tursti, fortøyningsbrygge, toalett, badeplasser og lignende, så langt det er i samsvar med formålet, uten reguleringsplan.
- h) Mindre søknadspliktige tiltak i områder avsatt til grav- og urnelund som er i samsvar med formålet.
- i) Tiltak for gang og sykkel som kun berører vegformål og annen veggrunn, og som ikke innebærer inngrep på privat eiendom.
- j) Mindre tiltak i samsvar med arealformål der tiltaket ikke har negative konsekvenser for miljø og samfunn, og der kommunen anser kravet om reguleringsplan som åpenbart urimelig.
- k) Kommunalteknisk infrastruktur som ledningsnett, mindre pumpestasjoner, og lignende.
- l) Mindre tiltak knyttet til jernbaneteknisk infrastruktur som trafikk- og signalsystem,

trafostasjon og lignende.

#### Retningslinjer for unntak fra plankrav:

1. Fradelingssaker og andre søknadspliktige tiltak som er unntatt fra plankravet i § 2-2 skal oversendes til kulturminnemyndighetene i fylkeskommunen for uttalelse dersom tiltaket kan komme i berøring med automatisk fredete kulturminner.

## KAP.3 UTBYGGINGSAVTALER

(PBL § 11-9 nr 2)

### § 3-1 Utbyggingsavtaler

For de områdene hvor utbyggingsavtale er en forutsetning, skal muligheten for å få inngått slik avtale avklares ved oppstart av planarbeidet. Utbyggingsavtale skal utarbeides parallelt med planprosessen og være i samsvar med PBL kap. 17 og "Forutsetninger for bruk av utbyggingsavtaler", vedtatt av Gjøvik kommunestyre.

#### Retningslinjer:

1. Det skal avklares i oppstartsmøte for reguleringsplan om det er behov for en utbyggingsavtale etter PBL kap. 17 eller en avtale om å opparbeide av veg, vann, avløp etter PBL kap. 18.
2. Behandling av utbyggingsavtale skal så langt som mulig følge reguleringsplanprosessen.

## KAP. 4 KRAV TIL NÆRMERE ANGITTE TEKNISKE LØSNINGER

(PBL § 11-9 nr 3)

### § 4-1 Krav til veger

- a) Ved planlegging og oppgradering av nye veier, gang- og sykkelveger og fortau gjelder krav stilt i Statens vegvesens Håndbok N100 "Veg- og gateutforming. Normaler" og Håndbok N200 "Vegbygging. Normaler".
- b) Trafikksikkerhet skal prioriteres ved valg av løsninger.

#### Retningslinjer:

##### 1. Teknisk plan for veg

- Tekniske vegplaner med profiler og terrengutslag skal følge forslag til reguleringsplaner.
- Veger i reguleringsplaner skal være angitt med vegtype, tverrprofil, vertikalkurver og nødvendig sideareal. Eksisterende vegnett skal typebetegnes.
- Dimensjoneringsklasser avgjøres av ÅDT på vegen. Tegninger og/eller beskrivelser av vegkropp skal følge med planer og søknader.

##### 2. Kommunal veg:

I reguleringsplaner kan veg reguleres til offentlig veg dersom:

- det er minimum 5 eiendommer som benytter vegen som adkomst
- vegen fungerer som forbindelsesveg mellom offentlige veger
- den har funksjon som utfarts- eller turistveg for et ubestemt større antall personer.

Retningslinjer for kommunens overtakelse av private veger i regulerte strøk, datert 15.8.2001, gir nærmere føringer.

##### 3. Avkjørsel:

Avkjørsel skal etableres i samsvar med krav til avkjørsel gitt av vegmyndigheten.

## § 4-2 Krav til vannforsyning, avløp og overvannshåndtering

### a) VA-rammeplan

VA-rammeplan skal inngå i alle reguleringsplaner, med unntak av planer/tiltak som omfatter kun et bygg med 4 eller færre boenheter. Rammeplanen skal være tilpasset plannivået, og vise løsninger for området og sammenheng med overordnet hovedsystem. VA-rammeplanen skal tydelig vise hvordan de ulike forholdene knyttet til vannforsyning, slukkevann, avløpstransport, overvannshåndtering og flom skal håndteres. Det er hovedsakelig snakk om prinsipper og overordnede løsninger, men det kan være behov for dimensjonering for å synliggjøre arealbehov eller omfanget av infrastrukturen.

### b) Overvann og blågrønn struktur

Alle nye utbyggingstiltak skal ha lokal overvannsdiskonering (LOD).

Reguleringsplan/tiltak skal identifisere og sikre arealer for overvannshåndtering og det skal redegjøres for hvordan håndteringen av overvann er løst. Plandokumentene skal ha vurderinger av om det er nødvendig å avsette bestående naturarealer til flomveier. Det skal legges på et klimapåslag på 40 % økt flomvannføring ved beregning av vannmengde.

### c) VA-norm

Vann- og avløpsanlegg og anlegg for overvannshåndtering som kommunen skal ta over skal være dimensjonert og bygd iht. kommunens til enhver tid gjeldende VA-norm.

### d) Kvalitet på privat drikkevannskilde

Private drikkevannskilder skal ha kvalitet som innfrir kriteriene for drikkevannskvalitet.

## Retningslinjer:

### 1. Overvann og blågrønn struktur

Innenfor planområdet kan det kreves egne anlegg for hensiktsmessig oppsamling, fordrøyning, rensing og bortledning av overflatevann fra bebyggelse, veier og andre arealer. Som hovedregel er det ikke tillatt å føre overvann til kommunalt ledningsnett. Kommunens retningslinjer for overvann skal legges til grunn.

Sammenhengende blågrønne strukturer skal i størst mulig grad bevares og utvikles for å bidra til gode og attraktive bo- og bymiljøer, sikre vannveier og flomveier, fordrøyningsmagasin og biologisk mangfold.

Eksisterende vegetasjon som større trær og busker, samt våtmarksområder og bekkedrag skal i størst mulig grad bevares.

### 2. VA-rammeplan

Det skal det ved utarbeidelse av reguleringsplan følge en VA-rammeplan. Planen skal samordnes og sees i sammenheng med arealbruken da planlagt utforming og bruk av overflatearealer er sentralt for hvordan overvannshåndteringen vil fungere.

VA-rammeplanen skal bestå av utredninger, plantegninger og andre nødvendige illustrasjoner/tegninger. Det skal utarbeides et plankart i målestokk >1:2000 som viser hovedtraseer (kommunale og private), fordrøyninganlegg, pumpestasjoner mm. Planen skal avklare eierforhold til nye VA-ledninger (private eller kommunale).

Konflikter mellom planlagt arealbruk og eksisterende ledningsanlegg, både kommunalt og privat, må avklares på et så tidlig tidspunkt som mulig. Planen må vise hvordan konfliktene planlegges løst.

Ved behov for koordinering med øvrig infrastruktur i grunnen, f.eks. fjernvarme, må dette sees i sammenheng og planen må vise hvordan dette planlegges løst.

Det skal være tilstrekkelig slukkevannskapasitet ved alle utbygginger for å dekke brannvesenets behov.

Prosjekterende er pliktig til å gjøre seg kjent med, og følge VA-norm for kommunen og gjeldende standarder og lovverk. Det henvises spesielt til:

- VA-norm for Gjøvik kommune
- NORVARS VA-miljøblad
- Norsk Standard
- Retningslinjer for overvann
- Standard abonnementsvilkår for vann og avløp  
Administrative bestemmelser  
Tekniske bestemmelser (kan kjøpes hos kommuneforlaget)

### § 4-3 Krav til avfallshåndtering

- |   |
|---|
| a) Det skal redegjøres for avfallshåndtering i byggesøknader og reguleringsplaner.  |
| b) For ny bebyggelse, bruksendring eller ved rehabilitering av eksisterende bebyggelse, skal det være avfallsløsninger som fremmer avfallsminimering, gjenbruk og gjenvinning. Det skal legges til rette for å bruke kommunens vedtatte kildesorteringsløsninger. |

#### Retningslinje:

1. Avfallshåndteringen skal følge Gjøvik kommune sin enhver tid gjeldende avfallsteknisk norm.
2. Avfallshåndteringen skal være effektiv og bærekraftig, og skal i minst mulig grad beslaglegge uteoppholdsarealer og arealer i byrom.
3. Større områder må sees i sammenheng for å oppnå rett infrastruktur.
4. Avfallssopsamlingsløsning skal følge denne normen:

Avfallssopsamlingsløsning	Antall boenheter
Avfallsbeholdere i plast	Inntil 10
Helt eller delvis nedgravde containere	Over 10

## KAP. 5 REKKEFØLGEKRAV

(PBL § 11-9 nr 4)

### § 5-1 Rekkefølgekraav for å kunne bygge ut

- |   |
|---|
| a) Nødvendige rekkefølgekraav skal være innarbeidet i reguleringsplan, og skal sikre utbygging av nødvendig teknisk og grønn infrastruktur.   |
| b) Før kommunen kan gi ferdigattest/midlertidig brukstillatelse til boliger i nye byggeområder skal felles leke- og uteoppholdsareal og gang- og sykkelveger være opparbeidet i samsvar med utomhusplan godkjent av kommunen. Krav til drift og |